

RESOLUCIÓ

de 15 d'octubre de 1992, per la qual es dona publicitat a l'Acord del Govern de la Generalitat de Catalunya de 13 d'octubre de 1992, de delimitació de l'entorn de protecció de l'església de Santa Eulàlia d'Erill-la-Vall, a Barruera.

Atès que en data 13 d'octubre de 1992 el Govern de la Generalitat va aprovar l'Acord de delimitació de l'entorn de protecció de l'església de Santa Eulàlia d'Erill-la-Vall, a Barruera (Alta Ribagorça),

HE RESOLT:

Donar publicitat a l'Acord del Govern de la Generalitat de 13 d'octubre de 1992 que es transcriu annex a la present Resolució.

Barcelona, 15 d'octubre de 1992

JOAN GUITART I AGELL
Conseller de Cultura

ACORD

de delimitació de l'entorn de protecció de l'església de Santa Eulàlia d'Erill-la-Vall, a Barruera.

Atès que pel Decret de 8 de desembre de 1962 es va declarar monument històric-artístic l'església de Santa Eulàlia d'Erill-la-Vall, a Barruera (Alta Ribagorça);

Vist que el Departament de Cultura, per la Resolució de 5 d'octubre de 1990, va incoar expedient de delimitació de l'entorn de protecció de l'església descrita;

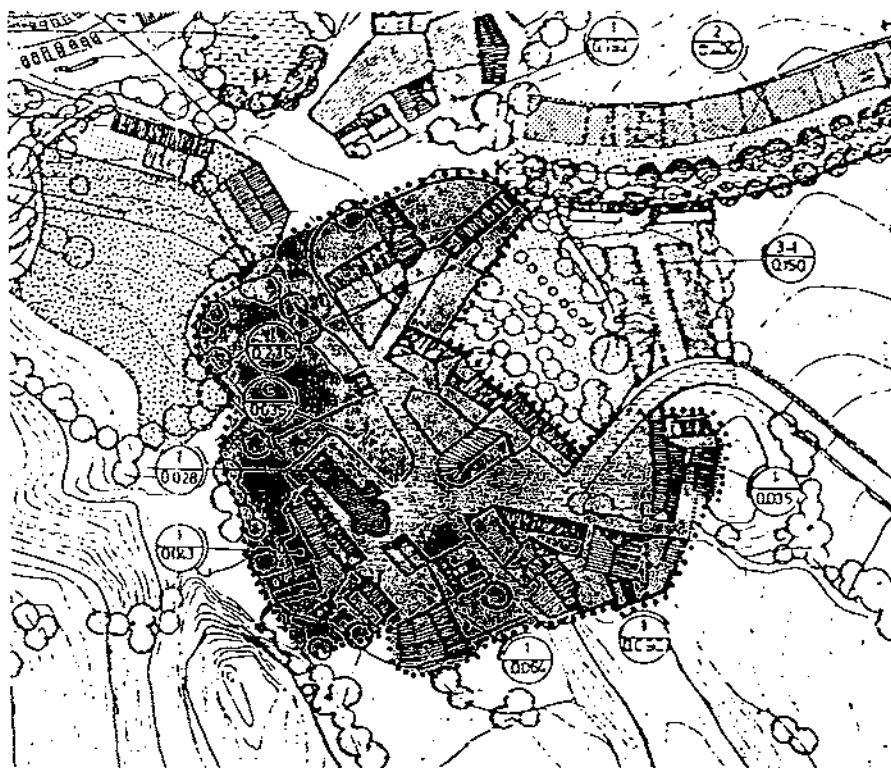
Església de Santa Eulàlia d'Erill-la-Vall

Atès que s'han complert tots els tràmits preceptius en la instrucció d'aquest expedient;

Atesos els articles 9 i següents de la Llei 16/1985, de 25 de juny, del patrimoni històric, i el Decret 267/1991, de 25 de novembre, sobre la declaració de béns d'interès cultural i l'inventari del patrimoni cultural moble de Catalunya, a proposta del conseller de Cultura, el Govern

ACORDA:

Delimitar l'entorn de protecció de l'església de Santa Eulàlia d'Erill-la-Vall, a Barruera (Alta Ribagorça), segons la descripció que consta a l'annex d'aquest Acord i als plànols que figuren a l'expedient.

ANNEX

L'entorn de protecció de l'església de Santa Eulàlia d'Erill-la-Vall té forma irregular. Partint del punt d'arribada de la carretera d'accés des de Barruera al nucli habitat (entrada al pati de la casa Ferro), la delimitació passa pels arbres situats al nord de les edificacions de la casa Ferro, entre aquesta i la carretera, gira cap al sud seguint el límit est de les edificacions, travessa el camí antic de Boi i segueix pels límits est i sud dels edificis de l'Hostal Aüt (antiga casa Antonieta), l'Hostal de la Plaça i la casa Serrat, passant entre aquesta i el grup d'arbres que hi ha.

Des d'aquest punt la delimitació coincideix amb la del conjunt històric d'Erill-la-Vall en aquest tram, a ponent del paller d'en Marquet i seguint la delimitació de l'hort existent fins a

arribar al camí del Comú, seguint aquest camí fins a trobar el carrer Major.

A partir d'aquí segueix en direcció est passant per la tanca de l'era de la casa Mossèn Batlle i el seu paller i la tanca de la casa de colònies Vidal fins a l'inici del camí vell de Caldes de Boi. Aquí la delimitació coincideix amb la divisòria de les propietats de les cases Vidal i Melxor, en sentit sud fins a arribar al punt d'inici de la delimitació descrita.

(92.197.030)

RESOLUCIÓ

de 15 d'octubre de 1992, per la qual es dona publicitat a l'Acord del Govern de la Generalitat de Catalunya de 13 d'octubre de 1992, de declaració de bé d'interès cultural, en la categoria de monument, de l'església de l'Assumpció de Còll, a Barruera, juntament amb les seves parts integrants, i de delimitació del seu entorn de protecció.

Atès que en data 13 d'octubre de 1992 el Govern de la Generalitat va aprovar l'Acord de declaració de bé d'interès cultural, en la categoria de monument, de l'església de l'Assumpció de Còll, a Barruera (Alta Ribagorça), juntament amb les seves parts integrants, i de delimitació del seu entorn de protecció,

HE RESOLT:

Donar publicitat a l'Acord del Govern de la Generalitat de 13 d'octubre de 1992 que es transcriu annex a la present Resolució.

Barcelona, 15 d'octubre de 1992

JOAN GUITART I AGELL
Conseller de Cultura

ACORD

de declaració de bé d'interès cultural, en la categoria de monument, de l'església de l'Assumpció de Còll, a Barruera, juntament amb les seves parts integrants, i de delimitació del seu entorn de protecció.

Vist que el Departament de Cultura, per la Resolució de 23 d'octubre de 1990, va incoar expedient per a la declaració de bé d'interès cultural, en la categoria de monument, de l'església de l'Assumpció de Còll, a Barruera (Alta Ribagorça), delimitant el seu entorn, i atès que s'han complert tots els tràmits preceptius en la instrucció d'aquest expedient;

Atesos l'article 9 i següents de la Llei 16/1985, de 25 de juny, del patrimoni històric, i el Decret 267/1991, de 25 de novembre, sobre la declaració de béns d'interès cultural i l'inventari del patrimoni cultural moble de Catalunya, a proposta del conseller de Cultura, el Govern

ACORDA:

—1 Declarar bé d'interès cultural, en la categoria de monument, l'església de l'Assumpció de Còll, a Barruera (Alta Ribagorça), segons la

descripció i ubicació que consta a l'annex 1 d'aquest Acord i als plànols que figuren a l'expedient. Les parts integrants, les pertinences i els accessoris afectats per la declaració es detallen a l'annex 2 del present Acord.

—2 Definir el seu entorn de protecció amb la delimitació que consta a l'annex 3 d'aquest Acord i als plànols de l'expedient de referència.

ANNEX 1

Descripció i ubicació

L'església de l'Assumpció de Còll es troba situada als afores del poble de Còll, envoltada pel cementiri parroquial, en un replà lleugerament elevat damunt la vall de la Noguera de Tor. És un edifici romànic de nau única encapçalada per un absis semicircular, amb campanar de torre de quatre pisos d'alçada.

ANNEX 2

Béns mobles afectats per la declaració

Deis béns mobles que formen part integrant de l'església de l'Assumpció de Còll, i ubicats dins d'aquesta, mereixen especial protecció:

Objecte: escultura.

Denominació: imatge de la Verge del Roser.

Tècnica: talla i policromia.

Matèria: fusta.

Mides: 72 cm x 31,5 cm x 19 cm.

Autor: anònim.

Objecte: mobiliari litúrgic.

Denominació: lampadari.

Tècnica: forja.

Matèria: ferro.

Autor: anònim.

Objecte: mobiliari.

Denominació: barana del cor.

Tècnica: talla.

Matèria: fusta.

Mides: 102,5 cm x 503 cm x 19 cm.

Autor: anònim.

Objecte: forja.

Denominació: forrellat.

Tècnica: ferro forjat.

Matèria: ferro.

Mides: 40,5 cm x 66 cm x 8,5 cm.

Autor: anònim.

Objecte: mobiliari.

Denominació: banc.

Tècnica: ebenisteria.

Matèria: fusta.

Mides: 61,5 cm x 249 cm x 53 cm.

Autor: anònim.

Objecte: mobiliari.

Denominació: banc.

Tècnica: ebenisteria.

Matèria: fusta.

Mides: 188 cm x 289 cm x 47 cm.

Autor: anònim.

Objecte: mobiliari.

Denominació: banc.

Tècnica: ebenisteria.

Matèria: fusta.

Mides: 121 cm x 54,5 cm x 54,5 cm.

Autor: anònim.

Objecte: escultura.

Denominació: base de creu.

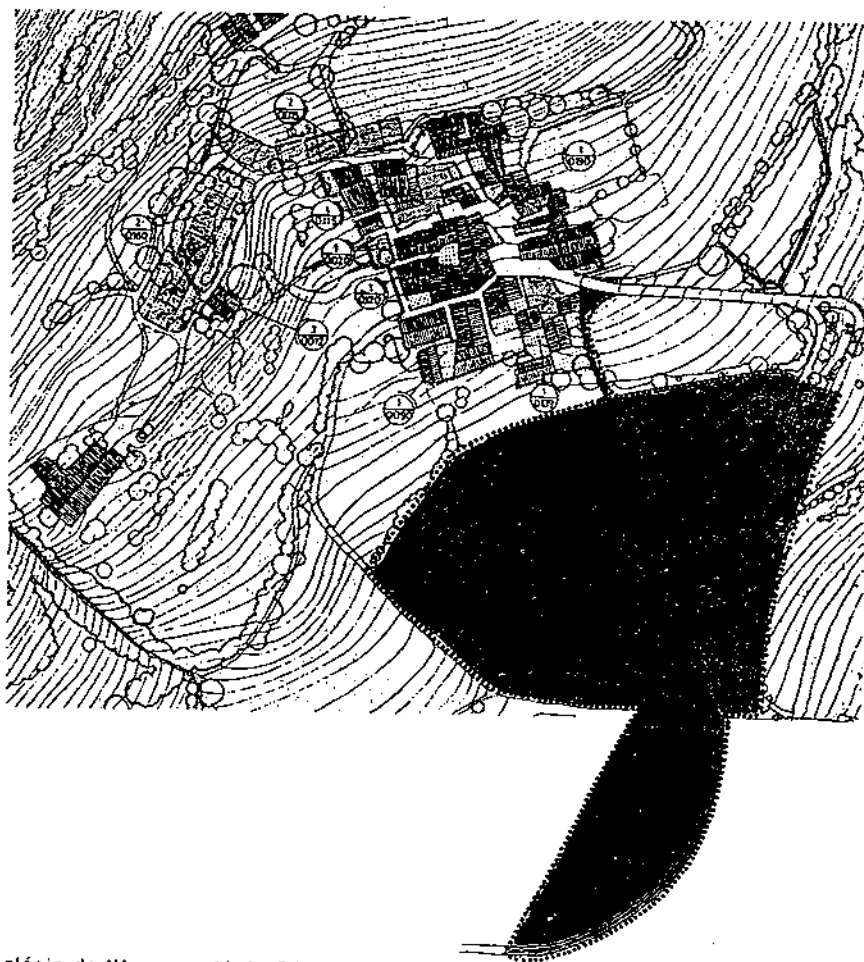

Església de l'Assumpció de Còll

Tècnica: pedra tallada.

Matèria: pedra.

Mides: 30 cm x 34 cm x 34 cm.

Autor: anònim.

Objecte: mobiliari litúrgic.

Denominació: campana.

Tècnica: fosa.

Matèria: bronze.

Mides: 72,5 cm x 65 cm x 65 cm.

Autor: anònim.

Objecte: mobiliari litúrgic.

Denominació: campana.

Tècnica: fosa.

Matèria: bronze.

Mides: 72 cm x 69 cm x 69 cm.

Autor: anònim.

Objecte: mobiliari litúrgic.

Denominació: campana.

Tècnica: fosa.

Matèria: bronze.

Mides: 94 cm x 88 cm x 88 cm.

Autor: anònim.

ANNEX 3

Delimitació de l'entorn

L'entorn de protecció de l'església de l'Assumpció de Còll és delimitat per una línia ima-

ginària que neix en el punt de trobada entre la carretera d'accés a Còll amb l'inici del camí d'accés a peu a l'església de l'Assumpció de Còll. S'inclou tot el camí i els seus marges de pedra des de l'encreuament amb la carretera d'arribada i segueix en direcció sud pel marge oest del camí fins a trobar el marge d'un camp que genera un canvi de nivell. Des d'aquí anirà a trobar una plantació d'arbres arrencats, situats en un canvi de marge en el terreny. Es manté aquesta referència fins a trobar un caminet d'enllaç d'un dels extrems del poble fins a la carretera. Segueix en direcció a la carretera per aquest caminet fins 30 metres abans de l'encreuament amb la carretera. El límit d'entorn gira en direcció sud-oest fins a creuar l'esmentada carretera en direcció al poble de Còll fins a trobar l'encreuament del caminet abans esmentat, on la línia d'entorn gira en direcció est a 15 metres de distància de la vorera de llevant de la carretera. Des d'aquí segueix en paral·lel al traçat de la carretera vers el poble, fins a trobar el límit definit pel marge sud del camp que es troba a migdia del tram immediat d'accés al poble de Còll on, perfilant el bancal en direcció oest, arriba a trobar el camí d'accés de vianants a l'església, tancant d'aquesta manera l'àmbit de l'entorn de protecció.

(92.197.006)