LOS SITIOS DE GERONA

JUEVES, 27 DE SEPTIEMBRE DE 1979 — NUMERO 11.090 — PRECIO: 15 PESETAS

Tarradellas confirma su presencia en el Premio Bertrana

Los servicios informativos de la Generalitat han confirmado la presencia del President Tarradellas, posiblemente acompañado de su esposa, en la cena en el curso de la cual se fallarán los premios «Bertrana», de novela catalana, y «Miquel de Palol», de poesía catalana, mañana, en el Teatro Municipal.

Hoy, primera visita oficial a Gerona del Capitán General de Cataluña, señor Otero Saavedra

(PAGINA 4)

SALT: La picaresca en las máquinas expendedoras

En diversas máquinas expendedoras automáticas de Salt han sido localizadas estas piezas metálicas que con igual tamaño y peso que las de cinco duros, logran que funcionen, perfectamente, los citados aparatos y sirvan sus productos, tabaco principalmente, con toda facilidad. Advertimos a los interesados para que controlen estas piezas, que, al decir de los técnicos, han sido realizadas por un especialista del torna, que conoce posiblemente el sistema de funcionamiento de las máquinas.

"HOY MAS QUE NUNCA, LA SEGURIDAD ES COSA DE TODOS"

Ha sido presentado el Manual de Autoprotección

(PAGINA 2)

Posible Certamen Agrícola y Ganadero paralelo en Fornells, los días de Sant Narcís

"TELESFORO MONZON TENDRA QUE RESPONDER DE SUS ACTOS ANTE LA JUSTICIA", DICE EL MINISTRO DE DEFENSA

(PAGINA 2)

Referéndums y terrorismo, causas de la suspensión del viaje de Suárez

LE REPRESENTARAN EN PANAMA, EN LOS ACTOS DE ENTRADA EN VIGOR DE LOS ACUERDOS DEL CANAL, GUTIERREZ MELLADO Y OREJA

(PAGINA 2)

Al parecer, por evidentes discrepancias con el comité organizador del Certamen Agrícola y Comercial que se celebra en nuestra ciudad, los días de Sant Narcís, un grupo de firmas que habitualmente exponían en él, gestionan la celebración de un certamen paralelo, que se enmarcaría en Fornells, en el caso de no lograrse una avenencia.

Con el boicot al turismo hacia España como fondo

Mañana, un grupo de periodistas norteamericanos visita nuestra ciudad

Mañana visitarán nuestra ciudad un grupo de periodistas norteamericanos especializados en temas turísticos, dentro de una acción promocional que diversos organismos del sector, de nuestro país, entre los que se cuentan el Patronat de Turisme de Girona y la Comunidad Turística de la Costa Brava, dirigida al mercado de los Estados Unidos, sin duda uno de los que, en potencia, supone mayores clientelas para visitar España.

Desde hace unos días los citados periodistas recorren la Costa Brava, deteniéndose, especialmente, en S'Agaró, por entender que reúne unas condiciones especialmente idóneas para un nivel de turismo USA, que frecuentaría nuestro litoral. El interior tampoco ha sido olvidado en este recorrido, pues se entiende que ofrece un equilibrio adecuado a los atractivos paisajísticos gerundenses.

(Pasa a la página siguiente)

La hostelería de la ciudad y el impuesto suntuario del 5 por ciento

Ampliamos hoy nuestra información acerca de la repercusión que la propuesta del impuesto municipal suntuario tendrá sobre las consumiciones y servicios que se realicen, si la propuesta prospera, en nuestraciudad. Las diferencias entre Ayuntamiento y sector, radican en los productos con precio tasado (cafés, colas y bebidas refrescantes, cerveza y vino común) y la repercusión en los servicios ordinarios de los hoteles. (Foto Pablito).

(1-1) Pudo ganar Portugal a España, en Vigo

(0-1) El Barcelona cumplió venciendo al Akranes

(3-0) LOS OLIMPICOS ESPAÑOLES VENCIERON A ISRAEL

(Ultima Página)

Hallazgos de piezas gerundenses con 80 mil años de antigüedad

La reciente campaña de la Associació Arqueològica de Girona, en La Caula (Alt Empordà), ha permitido el descubrimiento de interesantes piezas con antigüedad de ochenta mil años, como esta punta de flecha de sílex, localizada en el yacimiento «Castrum». En nuestras páginas comarcales detallamos los hallazgos realizados en los citados yacimientos gerundenses.

LOS SITIOS

Redacción, Administración y Talleres:
C. Barcelona, 29

TELEFONOS:

Dirección:	20 39 30
Redacción y Talleres:	20 20 42
Administración:	20 18 82
Depósito Legal	GE-2-1.953

Edita: M. C. S. E.

Director: Gonzalo Garrido

Año XXXVII

Precio del ejemplar: 15 pesetas

"Telesforo Monzón tendrá que responder de sus actos ante la Justicia", dice el Ministro de Defensa

Madrid, 26. (Efe.) — Por instrucciones del Gobierno, el fiscal general del Estado ha dado órdenes de proceder contra Telesforo Monzón con motivo de las declaraciones que efectuó en el día de ayer a los corresponsales de prensa extranjera en Madrid, informa una nota de la Secretaría de Estado para la Información difundida esta tarde.

Al mismo tiempo, añade la nota, se prepara, para su inmediata presentación, la correspondiente querella criminal.

DURA RESPUESTA DE RODRIGUEZ SAHAGUN A MONZON

Madrid, 26. (Efe.) — «El señor Monzón sigue sin enterarse de nada y actúa con la irresponsabilidad de quien encubre, instiga y es cómplice de unos asesinos y, por ello, tendrá que responder de sus actos ante la Justicia», ha manifestado a preguntas de «Efe», el Ministro de Defensa y diputado por Vizcaya, Agustín Rodríguez Sahagún, en respuesta a las declaraciones de Telesforo Monzón en rueda de prensa ante corresponsales extranjeros, celebrada en el Club Internacional de Prensa, de Madrid.

Las actuaciones de ETA —ha manifestado el Ministro— no son una lucha armada, sino pura y simplemente, las acciones de unos asesinos.

«A los asesinos —ha dicho asimismo Rodríguez Sahagún— los persiguen la Policía y las Fuerzas de Orden Público y no las Fuerzas Armadas, y, aunque pretendan utilizar el adjetivo militar, son simplemente unos delincuentes comunes que, además, atacan por la espalda. Por eso, he pedido el otro día una voluntad nacional única y el esfuerzo conjunto de todos los partidos y todos los estamentos sociales para aislarlos totalmente y acabar con el terrorismo».

DETENCION DE OTRO JOVEN EN NAVARRO

Pamplona, 26. (Efe.) — José Luis Erdocia, estudiante, ha sido arrestado en la localidad navarra de Ciordia, como consecuencia de la operación policial llevada a cabo en Navarra, tras el ametrallamiento del Cuartel de la Guardia Civil de Lecumberri.

El joven, natural de Echarri Aranaz (Navarra) ha sido trasladado a Pamplona y su detención, según parece, está relacionada con la de otras siete personas a las que se acusa de formar parte de un comando de acción de ETA Militar.

FUGA EN LA PRISION DE ALCALA DE HENARES

Madrid, 26. (Efe.) — Cinco reclusos de la prisión de Alcalá de Henares se han fugado, esta mañana a bordo de un vehículo, llevándose a dos rehenes, según ha sabido «Efe».

Posteriormente, los evadidos abandonaron el automóvil en las proximidades de Azuqueca de Henares (Guadalajara), sin que se conozcan aún más detalles sobre el tema.

Los Referéndums autonómicos y las acciones terroristas, causas de la suspensión del viaje de Suárez

Le representarán en Panamá, en los actos de entrada en vigor de los Acuerdos del Canal, Gutiérrez Mellado y Oreja

Madrid, 2. (Efe.) — «La celebración de los Referéndums de autonomía, esenciales para la consolidación del proceso autonómico, y la amenaza dirigida contra su convocatoria en el País Vasco por las acciones criminales terroristas, han sido la razón que ha determinado la decisión del Presidente del Gobierno de aplazar su proyectado viaje a cuatro países de América. La oportunidad de la decisión se basa en que ha sido adoptada atendiendo a lógicas prioridades de Gobierno.

El viaje del Presidente del Gobierno a Centroamérica y Estados Unidos fue proyectado atendiendo a la invitación oficial que en su día cursó al Presidente del Gobierno español el general Omar Torrijos, y que fue reiterada por el actual Presidente, Arístides Royo, para visitar Panamá con ocasión del acto de entrada en vigor de los Tratados firmados entre Panamá y EE. UU. para la devolución del Canal. Aprovechando dicha visita, se aceptaron otras invitaciones recibidas por el Presidente del Gobierno para visitar Nicaragua, Costa Rica y Estados Unidos. Las visitas a Nicaragua, Costa Rica y Estados Unidos son perfectamente aplazables y se realizarán cuando resulte oportuno.

En cuanto a la visita a Panamá, prevista la celebración de la entrada en vigor de los Acuerdos firmados entre Panamá y Estados Unidos para el día primero de octubre, el Gobierno ha decidido que asistan en representación del mismo a dichos actos, el Vicepresidente Primero del Gobierno y el Ministro de Asuntos Exteriores».

NO SE REGISTRARON TENSIONES

Madrid, 26. (Efe.) — Fuentes próximas a la Presidencia del Gobierno han negado a «Efe» que existiera tensión en la reunión que el Presidente Suárez mantuvo el pasado domingo con los miembros de la Junta de Jefes de Estado Mayor, con el Vicepresidente Primero del Gobierno y con los Ministros de Defensa e Interior.

Según dichas fuentes, que han desmentido categóricamente los comentarios publicados sobre la pretendida existencia de lo que se ha denominado «voltaje» habido en dicha reunión, durante la misma se hizo un análisis minucioso de la situación y un examen del conjunto de medidas que se están desarrollando en la lucha contra el terrorismo. Del mismo modo, añadieron, se trazó el esquema de todos los aspectos relacionados con la Seguridad del Estado.

El análisis de la situación, agregaron finalmente, se efectuó en profundidad, con intercambio de impresiones por cada uno de los asistentes, pero sin que surgiera ninguna tensión.

MILANS DEL BOSCH, LLAMADO A MADRID POR EL MINISTRO DE DEFENSA

Valencia, 26. (Efe.) — El Capitán General de la Tercera Región Militar, teniente general Milans del Bosch, ha sido llamado a Madrid por el Ministro de Defensa, Agustín Rodríguez Sahagún, según ha sabido «Efe» de fuentes militares.

El teniente general Milans del Bosch se encontraba en Albacete, participando en unas maniobras militares, cuando recibió la llamada y se trasladó inmediatamente a Madrid.

Según las fuentes consultadas por «Efe», la entrevista entre el señor Rodríguez Sahagún y el Capitán General de la Tercera Región Militar se habría celebrado esta tarde.

La Seguridad Social en las Fuerzas Armadas

El próximo 1 de octubre, se cumple un año de funcionamiento del Instituto Social de las Fuerzas Armadas (I. S. F. A. S.) y parece oportuno hacer unos comentarios a modo de inventario de la labor realizada y de los resultados obtenidos.

El I. S. F. A. S., nació como consecuencia de una necesidad largo tiempo sentida por las Fuerzas Armadas, que si bien eran atendidas en el aspecto sanitario por la Sanidad Militar y, en algunas prestaciones sociales, por las respectivas Mutuas de cada Ejército, una y otras eran insuficientes y muy alejadas del concepto que hoy se tiene de la Seguridad Social.

Limitándonos al aspecto de la asistencia sanitaria, en nuestra provincia, al no existir un Hospital Militar con capacidad, personal y medios para asistir a un colectivo tan numeroso, se tuvo que recurrir al sistema de convenios con el INP y otras cuatro Entidades de Seguro Libre, mediante los cuales se ha podido dar una asistencia completa en todas las especialidades. Asimismo se ha conseguido el ideal de que cada afiliado, pudiera elegir la Sociedad que más le conviniera y dentro de ella, el Médico de cabecera y el especialista de su elección. Transcurrido un año de dicha elección, se ha dado a todos los afiliados la opción para cambiar de Entidad de Seguro, si así lo deseaban.

En cuanto a la labor realizada, ésta ha sido ingente, si se tiene en cuenta la gran austeridad que ha presidido la asignación de medios, tanto en general como en locales y material.

Por la Subdelegación provincial, se ha tramitado la documentación de unos 3.000 afiliados con más de 7.000 beneficiarios, habiéndose despachado más de 5.000 libretas nominales de recetas de medicamentos, aparte las de desplazamientos que se originan con motivo de permisos, traslado de familiares y demás contingencias.

Para darse una idea de la aceptación de los servicios, basta consignar que durante los meses de octubre de 1978 a julio de 1979, ambos inclusives, se han facilitado medicamentos en las farmacias de la provincia por un valor de 10.691.325 pesetas, de las cuales ha abonado el I. S. F. A. S. el 70 por ciento.

En cuanto a prestaciones, están en pleno funcionamiento, aparte de la asistencia sanitaria y farmacéutica completas, las siguientes: Protesis dentarias; Oculares; Auditivas; Aparatos ortopédicos y vehículos de inválidos; Natalidad y Nupcialidad (a partir de 1 de octubre de 1979); Incapacidad transitoria; Inutilidad para el servicio; Minusválidos y subnormales; Invalidez; Extrema ancianidad; Recuperación y rehabilitación y reintegro de gastos de prestaciones sanitarias. Y están pendiente de próxima aplicación las prestaciones complementarias de Retiro, Reserva y Jubilación; Viudedad; Orfandad; Pensiones a favor de Otros Familiares, etc.

Los huérfanos incapacitados quedan protegidos indefinidamente, y los que no lo son, sólo hasta cumplir los 21 años.

Las viudas cuyo marido falleciera después de 1975, están exentas de cotización.

Hay que destacar el marcado carácter social de este Instituto, pues al ser las cuotas una parte proporcional de los haberes que se perciben, éstas son menores para los económicamente más débiles, y por otra parte dichas cuotas se aplican en un tanto por ciento mucho más reducido para los retirados y viudas que para el personal en activo, y las prestaciones son iguales para todos.

Por lo expuesto, todos los integrantes de las Fuerzas Armadas, tanto los que están en activo como los pensionistas, tienen motivo para congratularse por la creación y puesta en marcha del Instituto Social de las Fuerzas Armadas.

Gerona, septiembre de 1979.

Con el boicot al turismo hacia España como fondo

Mañana, un grupo de periodistas norteamericanos visita nuestra ciudad

(Viene de primera página)

EL ANUNCIADO BOICOT A NUESTRO TURISMO DESDE EE. UU.

Precisamente esta visita de los especialistas de turismo de los grandes rotativos norteamericanos, se sitúa en un momento especialmente interesante, pues se acaba de anunciar la posibilidad de un boicot por parte de las agencias y grandes circuitos hacia nuestro país. Ello es consecuencia de la reciente visita con carácter oficial, que hizo a Madrid el líder de la Organización para la Liberación de Palestina, señor Arafat. El citado carácter de la visita, ha supuesto una verdadera indignación en la minoría judía norteamericana, que controla importantes sectores de la vida económica del país, incluido el turístico.

Precisamente durante su actual estancia norteamericana del ministro de Asuntos Exteriores, señor Oreja, en el discurso que pronunció ante la Asamblea General de las Naciones Unidas, se apresuró a rectificar esta postura, en alguna medida, al comprometerse prácticamente al reconocimiento oficial de Israel, por parte de nuestro país (cuestión que también se ha apuntado por parte de los negociadores del Mercado Común con España) y la necesidad que el país hebreo tenga unas «fronteras seguras».

Este tema deberá abordarse por parte de estos periodistas una vez vueltos a casa deban escribir sobre lo que han visto aquí, es la especial importancia que, a nuestro juicio tiene esta visita.

GRUPOS DE TURISTAS NORTEAMERICANOS JUEGAN AL GOLF EN GERONA

Precisamente, estos días, se encuentran entre nosotros unos grupos de turistas de los Estados Unidos que visitan la Costa Brava. Residen en el Hostal de La Gavina de S'Agaró, donde realizan salidas hasta los campos de golf de Pals y Santa Cristina.

La presencia de estos turistas entre nosotros supone el resultado de un esfuerzo importante por parte de la dirección del citado establecimiento hotelero gerundense, que desde hace algún tiempo trabaja para promocionar este tipo de turismo de calidad. Sería lamentable que la actividad política truncase tan buenos inicios en tan importante mercado turístico.

"Hoy, más que nunca, la seguridad es cosa de todos"

Ha sido presentado el Manual de Autoprotección

Madrid, 2. — (Efe). — «El manual de autoprotección es un intento de mentalizar al ciudadano de que, hoy más que nunca, la seguridad es cosa de todos», manifestó el Director de la Seguridad del Estado, Luis Alberto Salazar Simpson, en el acto de presentación de estos manuales elaborados por el Ministerio del Interior, en colaboración con la Dirección de la Seguridad del Estado.

«Somos conscientes —señaló Salazar Simpson— de que algunas de estas normas pueden parecer hasta ridículas, al haber descendido tanto al detalle, pero nuestra obligación era darlas no en una obra refinada, que induzca a ser concebida como un remedio mágico, sino como un instrumento sencillo y práctico que coadyuve a aliviar la pesada carga del terrorismo».

Durante la rueda de prensa que siguió a la presentación del Director de la Seguridad del Estado, intervino el Comisario General de Seguridad Ciudadana, José Cepeda Bravo, quien destacó la intención preventiva de estos manuales de autoprotección: «Toda acción terrorista va precedida inevitablemente de unas vigilancias. Lo que pretendemos —afirmó— es que el ciudadano pueda detectar esas vigilancias».

El comisario Cepeda declaró que estos primeros manuales tendrán una tirada de dos mil ejemplares y serán distribuidos a entidades (Ministerios y otros organismos oficiales), así como a líderes políticos, sindicales, militares, y cualquier otra persona que por su significación pública, pueda ser objetivo de los terroristas.

Horari de Misses Festives a Girona, Salt i Sarrià

Del 2 de juny al 30 de setembre

	ANTICIPADES	MATUTINES	VESPERTINES
Catedral	18	11 12'30	
Carme	20	8'30 11 12	21'30
Sant Feliu	18 19'30	7'30 9'30 11'30	19'30
Mercadal	20'30	9 11 12	20
Sant Josep	19 20'30	8 10 12 13	19 20'30
Vista Alegre	20	9 10'30	21
Sant Salvador	19'30	9 12	
Sant Narcís	20'30 (Dom.)	9 11'30 (Dom.) 13	20'30
Santa Eugènia	20	8 10 12	
Sant Pau	20		21
Pont Major	20	8'30 10 11'30 12'30 (Sales.)	
Salt, St. Cugat	20 21	8 10 12	
Salt, St. Jaume	20'30	8 10 11 12	19
Sarrià de Dalt	20'15 (Cap.)	9 (Pla horta) 10'30 (Cap.)	
Sarrià de Ter	20'30	8'30 11	20'30
Palau Sacosta	20	8 11	
Sant Daniel	20'30	8 (Conventual) 11	
Sagrat Cor	17'30 18'30 20'15	9'30 11'30 12'30 13'30	18'30 20'15
Cor de Maria	20	8'30 10 11'30 13	20
Hospital	19	9 10 11 12 13	19
Dolors			19

EXPOSICIÓ ITINERANT
HOMENATGE DE CATALUNYA A

LOLA ANGLADA

AMB L'ADHESIÓ DEL DEPARTAMENT D'ENSENYAMENT I CULTURA DE LA GENERALITAT DE CATALUNYA

exposició a

GIRONA

A LA SALA D'EXPOSICIONS DE LA CASA DE CULTURA "BISBE LORENZANA"

Del 28 de setembre al 7 d'octubre de 1979

Horari: Tots els dies de 6 a 3/4 de 9 del vespre

AMB LA COL·LABORACIÓ DE L'EXCELENTÍSSIMA DIPUTACIÓ DE GIRONA

CAIXA DE PENSIONS "la Caixa"

ORGANITZA I PATROCINA L'OBRA CULTURAL DE LA CAIXA DE PENSIONS PER A LA VELLESA I D'ESTALVIS

Del otro pabellón y algunas cosas más

AL. mi nar

De vez en cuando hay que dejar el «chauvinismo» en casa. Por eso decimos ahora que nuestro periódico, ayer, apuntaba muy bien el tema del nuevo Pabellón de Palau. A punto está ya de terminarse y aún no están acabados los accesos. Es de esperar que cuando llegue la hora, esté todo previsto y en el nuevo Pabellón podamos, o puedan los aficionados, presenciar espectáculos deportivos de altura....

Bueno. De la altura que quieran dar los propios gerundenses. Porque junto a eso que apuntaba ayer nuestro periódico en primera plana con respecto al nuevo Pabellón y que suponemos será obviado con la celeridad que es propia, hay algo más. En las páginas deportivas del mismo periódico leíamos unas acotaciones de nuestro compañero Jordi Xargayó, en las que se pone de manifiesto lo que puede hacer una buena afición deportiva. Como el caso se repite, según hemos podido comprobar en muchas de las poblaciones que vamos visitando, hay algo que no tenemos más remedio que preguntar, ¿qué pasa con el deporte, con la afición deportiva gerundense?

Nuestras comarcas han sido, incluso, cuna de deportes y, sin embargo, de un tiempo a esta parte, y salvo las grandes alegrías de un equipo de baloncesto femenino, poco o casi nada se pinta en el concierto deportivo nacional. ¿A qué obedece? ¿Crisis de jugadores? ¿Crisis de afición? ¿Crisis de directivos?

¿Qué es lo que falta? Y la verdad es que hay practicantes de los deportes. Pero no se acaba de conseguir que los equipos de las distintas modalidades logren alcanzar cotas importantes. Tal vez pueda ser esta misma razón la que impida esos logros. La proliferación de equipos hace que las posibles figuras queden diluídas en unos y otros y no se logre formar un equipo representativo fuerte. Tal vez se entienda el deporte de otra manera. Como una actividad de participación en la que interese más la participación efectiva que el deporte como espectáculo...

No nos parece mal. Pero tampoco hay que olvidar lo otro. Son las figuras o los equipos con proyección los que provocan el nacimiento de aficiones. Nos preocupa el tema, porque uno encuentra en sus idas y venidas, poblaciones con menos densidad de población, con menos posibilidad de todo tipo, que logran dar ese impulso a alguno de los deportes. Gerona, desde hace tiempo, nos parece a nosotros, dormida en ese aspetco. En el que insistíamos antes. Falta algo que aglutine y que mueva a las gentes. Salvo que se crea que se está mejor así. Pero —y eso lo decían nuestros compañeros— cuando se ve una afición como la balonmanística de Jaén, se le ponen a uno los dientes largos...

¿Será verdad eso de que Gerona es negra, gris y anda como dormida...?

BOUSO MARES

GIRONA ciutat

Así funcionará el nuevo impuesto municipal sobre las consumiciones en hostelería en nuestra ciudad

Se establecerá una cantidad global con el Ayuntamiento, a repartir por el gremio, entre todos los establecimientos

Indudable repercusión en los precios, pues se añade el aumento del Impuesto de Radicación y el del Lujo sobre bebidas alcohólicas

El tema del impuesto suntuario sobre las consumiciones en los establecimientos de hostelería situados en el término municipal de Gerona, sigue de actualidad. El diálogo iniciado entre el sector y la Comisión de Hacienda del Ayuntamiento, va encaminado a determinar una cuantía global, a modo de evaluación, que se distribuiría, posteriormente, entre los distintos establecimientos del ramo que figuran en la ciudad.

PRODUCTOS LIBRES Y PRODUCTOS TASADOS

El citado impuesto, aunque ha sido calificado cómo "alcohólico", realmente repercutirá sobre buena parte de las consumiciones que se realicen en los establecimientos. Y conviene señalar esta cuestión para que nos vayamos preparando para la correspondiente repercusión que van a experimentar los precios, pues lógicamente el industrial no puede sacarse del bolsillo el importe del citado impuesto municipal.

Precisamente una de las cuestiones a debatir, en estos momentos, se refiere a aquellos productos que tienen su precio tasado, a nivel nacional, y sobre los que legalmente no puede repercutir e limpuesto sutuario. ¿Cómo se resolverá esta cuestión? Adjunto publicamos la lista de tales productos, para que el lector tenga una idea clara de la gama de productos que se pueden o no ver afectados de subida, una vez el impuesto sea aprobado, sucesivamente, por el Pleno Municipal y finalmente por la Delegación de Hacienda.

LA REPERCUSION EN LOS HOTELES DE GERONA

En este sentido la repercusión del impuesto será menor, por la sencilla razón que son contados los hoteles que hay en nuestra ciudad. Entendiendo por hotel donde se ofrece el servicio de habitación y restaurante. La mayor parte de los establecimientos de nuestra ciudad se pueden considerar residencias, donde no existe el servicio de restaurante a la carta. (El caso del Fornells Park no queda incluido por estar en el término de la citada vecina localidad).

Por tanto cabe señalar que la repercusión se centrará en los bares y restaurantes, así como demás establecimientos afines.

COMO SE REPARTIRA LA CARGA IMPOSITIVA

En las citadas conversaciones entre el sector y el Ayuntamiento se ha partido de la base de una evaluación global, es decir, que ante las dificultades técnicas que supondría la evaluación de ingresos de cada uno de los establecimentos, se considera mucho más viable fijar, de mutuo acuerdo, una cifra global. Las dificultades vienen, como puede suponerse, en la determinación de la citada cifra, pues el interés de la hacienda local es que sea importante y los encargados de la defensa de los intereses de los industriales han de adecuarla a los mismos.

Una vez se haya llegado a un acuerdo sobre el montante de esta cifra serán los industriales quienes tendrán que llegar a un acuerdo del gremio para repartirla. Tampoco esto, suponemos, va a ser fácil por el desequilibrio de recaudación que, evidentemente, hay entre los que funcionan en nuestra ciudad. Las apariencias, como en tantos otros cosas, engañan, pues mientras algunos que parecen de gran frecuentación por su presencia y situación pueden tener un volumen de recaudación menor al de otros pequeños en superficie, pero con una amplia clientela. De cualquier forma no va a ser fácil.

MAS AUMENTOS: BEBIDAS ALCOHOLICAS Y RADICACION

Dentro de poco la hostelería gerundense se verá afectada por otros dos aspectos impositivos. El primero de carácter local, y al que ya nos hemos referido en otras ocasiones, como es el aumento del Impuesto de Radicación que, según la propuesta municipal, será del orden del cien por cien y los aumentos que van a experimentar las bebidas alcohólicas, a través del aumento de Impuesto sobre el Lujo, éste, evidentemente, con carácter nacional. Se supone que este aumento será del orden del 25 por ciento para las bebidas de origen nacional y del 40 para las bebidas de importación.

EL CONSUMIDOR VA A PAGAR

Resulta obvio que todos estos aumentos va a tener que repercutirlos el industrial sobre los precios de consumo. Por tanto será el cliente el que va a soportar esta curva hacia arriba. Las consumiciones en los establecimientos de hostelería de Gerona van a ser sensiblemente más caras, en el caso de que sigan adelante las propuestas municipales, dentro de muy poco.

No está en nuestro ánimo criticar si tales impuestos son necesarios para la economía de la ciudad. La disposición de los industriales, por otra parte, aparece clara, en cuanto a voluntad de colaboración de diálogo. Pero, insistimos: quien va a pagar, como casi siempre sucede, será el consumidor.

J. Víctor GAY

Productos de precio tasado

(No repercutible el impuesto suntuario)

CAPE — CAFE CON LECHE — COLAS — BEBIDAS REFRESCANTES NO ALCOHOLICAS — VINO COMUN

Todos los demás tienen precio libre.

SERVICIOS EN HOTELES

Servicios ordinarios: Habitación, desayuno, almuerzo y cena, según menú y pensión completa.

Servicios extraordinarios: Todos los demás que ofrezca el hotel (bar y comidas a la carta principalmente). Estos están grabados por el impuesto suntuario.

Servicios extraordinarios no grabados: Los que no entrañen consumiciones de bar y restaurante (llamadas telefónicas, tintorería, peluquería, correos y telégrafos, etc.)

La ciudad, hoy

Santoral: San Vicente Paúl, San Adolfo, mártir, y San Pelegrín.

El Sol sale a las 6-07 y se pone a las 18-05 (hora solar).

La Luna sale a las 11-42 y se pone a las 21-58 (hora solar).

FARMACIAS DE TURNO
(De 9 de la mañana a 10 de la noche)
FARMACIA CIURANA
Calle Abeuradors, 2 (Plaça del Vi).
FARMACIA RUHI
Calle Eiximenis, 14.

TURNO DE URGENCIAS
(De 10 de la noche a 9 de la mañana)
FARMACIA CIURANA
Calle Abeuradors, 2 (Plaça del Vi).

TURNOS EN SALT
FARMACIA ORDIS
Paseo Olot, 167 (Teléfono 21 52 16).

SERVICIO DE URGENCIAS DE LA SEGURIDAD SOCIAL
Avisos: Calle Santa Clara, 23 Teléfono 20 00 12.
Domingos y festivos: De 9 mañana, a 9 mañana del día siguiente.
Días laborables: de 5 tarde a 9 mañana del día siguiente.

TELEFONOS PARA CASOS URGENTES

POLICIA MUNICIPAL	20 45 26
POLICIA	20 14 44
GUARDIA CIVIL	20 86 50
GUARDIA C. TRAF.	20 13 81
POLICIA NACIONAL	20 16 37
AMBULANCIAS GIRONA	21 50 50
CRUZ ROJA	20 04 15
BOMBEROS	20 00 80
TELEGRAFOS	20 20 00

1979 · Año Internacional del Niño
Octubre 11 al 14 en Madrid
II Congreso Nacional sobre el Hijo y el Filicidio
Filium
SI TU HIJO TE IMPORTA PARTICIPA
Filium Asociación Interdisciplinaria para el Estudio y Prevención del FILICIDIO
Solicita información y orientación a:
Apartado de Correos 2421 Madrid
Agradecemos la publicación gratuita de este anuncio

televisión y radio

HOY, JUEVES

Primer Programa

13,45 Carta de ajuste: «Heraldo Vespar y Orquesta»
14,00 Apertura y presentación
14,01 Avance informativo
14,05 Programa regional simultáneo
14,30 Gente hoy
15,00 Telediario. (Primera edición)
15,30 Hora 15
15,45 Café de redacción
16,15 Juegos del Mediterráneo: Resumen
17,15 Despedida y cierre
18,45 Carta de ajuste: «Machucambos»
19,00 Apertura y presentación
19,01 Un globo, dos globos, tres globos: La mansión de los Plaff
20,00 Así es Hollywood: «La mujer liberada»
20,30 Canciones de una vida: Ana María González
21,00 Telediario. (Segunda edición)
21,30 El señor Villanueva y su gente: «El chico no ha dormido en casa»
22,00 Sombras de ayer: «Episodio n.º 16»
22,30 Grandes relatos: «Poldark», Episodio n.º 7
23,30 Ultimas noticias
23,50 Buenas noches
23,53 Despedida y cierre

Segundo Programa

16,45 Carta de ajuste: «Flamenco: Antología de las bulerías»
17,00 Presentación y avances
17,01 Juegos del Mediterráneo: Atletismo
20,00 Redacción de noche
20,30 Polideportivo
20,50 Encuentros con las letras: Teatro Estudio: «El tintero», de C. Muñiz
23,25 Buenas noches
23,30 Despedida y cierre

CIRCUITO CATALAN

(Primer Programa)

13,15 Carta de ajuste
13,30 Temps d'estiu
14,00 Crónica
Tarde Programa especial musical

(Segundo Programa)
Noche Crónica 2

RADIO GIRONA E.A.J. 38

6,55 Obertura
6,6 Sintonia i pensament
7,00 Informatiu
7,05 Bon dia amb música
7,45 Matinal Cadena SER
8,30 «La saga de los Porretas»
8,45 El matí és nostre
9,00 Informatiu
9,05 El matí és nostre
10,00 Informatiu
10,05 El matí és nostre
11,00 Migdia Cadena SER
11,30 Musical
12,00 Informatiu
12,05 Sardanes a la ràdio
12,30 Èxits musicals
12,50 Què en sabem de Catalunya
13,00 Informatiu
13,05 Comentaris esportius
13,10 Girona, avui
13,30 Micròfon esportiu
14,00 Cadena Catalana
14,10 Musical
14,30 Informatiu SER
15,00 Veus i cançons
16,00 Informatiu
16,05 «Alicia. Cap. 24. Radio-Novela»
17,00 Informatiu
17,05 «Después del recuerdo. Cap. 41. Radio-Novela»
17,30 Musical
18,00 La SER informa
18,05 Mitja tarda Cadena SER
18,35 Musical
19,00 Informatiu
19,05 Cançons de tot arreu
19,30 Girona al dia
19,45 «Estrellas francesas»
20,00 Informatiu de les vuit
20,30 «Los impuestos»
20,45 Comentaris esportius
21,00 Música sense paraules
22,00 Informatiu
22,15 Diari musical
23,00 «Superventas de oro»
23,30 Hora 25
0,30 Medianoche
1,00 Sintonia i pensament
1,05 Cloenda

RADIO COSTA BRAVA
Emissora de Freqüència Modulada de RADIO GIRONA

8,00 a 16,00 Cadena Catalana
16,00 a 20,00 Musical des de Pompeu Fabra 11
20,00 a 1,00 Emissió simultània O. M.

LA VOZ DE GERONA

8,00 Bon dia, Girona!
8,05 Feliz despertar
8,15 Albada
9,00 Sardanes
9,15 Mundo musical
10,40 Antena
10,45 Información local y provincial
11,00 Boletín de noticias de RNE
11,05 Silbando al trabajar
12,02 La música a 33 r.p.m.
12,30 Parlem, amics!
13,00 Radiocadena musical
13,30 Panorama
14,00 Diario hablado de RNE
14,35 Polideportivo
15,00 Música para el relax
15,30 Tot cantant (cançons catalanes)
16,30 Novela
17,25 Francis
18,00
19,20 Santo Rosario
20,00 Paseo musical
21,00 Radiocadena actualidad y cultural
21,30 Tiempo en jazz
22,00 Páginas maestras
23,00 Nocturno
24,00 Sumario y cierre

CUPON PRO CIEGOS
918
BANC OCCIDENTAL
Joan Maragall, 36 - Tel. 208.208
GIRONA

EL CURSO DALE CARNEGIE EN GERONA

Próximamente se iniciará en Gerona el Curso Dale Carnegie de Oratoria Efectiva y Relaciones Humanas, en los Salones del Novotel Gerona.

Le invitamos a que asista libremente y sin compromiso a una interesante Sesión Demostrativa que tendrá lugar hoy, jueves, día 27, en los Salones del Novotel Gerorona (junto al Aeropuerto), Autopista A-17, salida 8, Riudellots de la Selva, a las 8 horas en punto de la tarde.

Información y reservas de plazas en el Curso, teléfono 3182270, Barcelona.

Nuevo TV color Philips K-12
ADQUIERALO EN:
RADIO GIRBAU
• Rambla, 37
• Pza. Calvet y Rubalcaba, 12
• Mayor de Salt, 89
GIRONA y SALT
TV PHILIPS K-12 COLOR NATURAL
PHILIPS

girona de cap a cap

CASA DE CULTURA
"BISBE LORENZANA"
GIRONA

Inscripcions pels cursos d'idiomes: alemany i francès

Un nou curs de graduat escolar. curset de socorrisme i de cálcul mercantil

Enguany la Casa de Cultura de la nostra ciutat està preparant posar en marxa uns cursos complets d'idiomes: llengua alemanya i llengua francesa. Els de llengua anglesa, com els de català, les inscripcions deuen fer-se a la Cambra de Comerç.

LLENGUA ALEMANYA

S'estableixen dos cursos de llengua alemanya a càrrec de la professora Pilar Perpiñà. En un primer es tracta de donar els coneixement bàsics d'aquesta llengua i un segon de perfeccionament. Les classes dels dos cursos es donaran els dimarts i dijous de cada setmana entre dos quarts de vuit de la tarda i dos quarts de deu del vespre.

LLENGUA FRANCESA

S'estableixen quatre cursos complerts de llengua francesa que correran a càrrec de la professora Maria Teresa Colldecarrera. Els dilluns i dimecres es donaran els cursos primer des de dos quarts de vuit a dos quarts de nou de la tarda i tot seguit el quart fins a dos quarts de deu del vespre. En aquest mateix horari es donaran els cursos segon i tercer els dimarts i dijous.

GRADUAT ESCOLAR

S'estableix un curs complet de classes diàries de preparació al títol de Graduat Escolar. L'horari és de dos quarts de vuit fins a dos quarts de deu del vespre. El curs comprèn les matèries bàsiques de llenguatge, matemàtiques, ciències físico-naturals, geografia i història, així com coneixements bàsics de llengua francesa. La preparació correrà a càrrec dels professors Alfons Freixes, Manuel Tagarro i Joan Esteve, amb la coordinació de Josep María Ministral.

Si les avaluacions són positives al llarg del curs, es podrà assolir el títol de Graduat Escolar que concedeix el Ministeri d'Educació.

CURSET DE SOCORRISME

A començaments d'octubre es donarà un curset monogràfic de Socorrisme per a persones majors de setze anys. El dirigirà el doctor Agustí Riera i tractarà d'aquells coneixements necessaris que tot socorrista deu posseir en els primers auxilis de l'accidentat. El curset començarà el dia 8 d'octubre i finalitzarà el dia 26 del mateix mes. Les classes seràn diàries a partir de les vuit de la tarda.

CURSET DE CALCUL MERCANTIL

Es tracta d'un curset eminentment pràctic i orientatiu per aquelles persones majors de catorze anys necessiten per dedicar-se a l'activitat comercial en tots els rams. Les classes correran a càrrec del professor Josep Usàn i es donaran els dilluns, dimecres i divendres des de les vuit de la tarda fins a dos quarts de deu del vespre.

Anúnciese en LOS SITIOS

"Documentació socioeconòmica gironina"

El CID ha catalogat més de 300 treballs dispersos i els posa a disposició del públic

El Centre d'Informació i Documentació de Girona acaba d'enllestir la catalogació de més de tres-cents informes, memòries, ponències, estudis i altres treballs relacionats amb la socioeconomia gironina, no publicats o de difusió restringida, que es trobaven dispersos fins ara sense possibilitat d'accés per part dels estudiosos.

La dinàmica de les comarques gironines dóna lloc constantment a la realització d'aquest tipus de treballs, que sovint romanen desconeguts de tots aquells que no en són els destinataris directes. Aquests textos, a més, no són objecte de control bibliogràfic, i difícilment poden ser consultats a les biblioteques, tot i que poden prestar un servei valuosíssim als investigadors de la nostra realitat socioeconòmica. Alguns dels treballs catalogats ara pel CID són absolutament inèdits; d'altres pràcticament desconeguts; d'altres s'han convertit ells mateixos en peces històriques, pel seu contingut o per les circumstàncies que rodejaren la seva aparició en un moment determinat. Aquest fons, degudament sistematitzat, es posa ara a l'abast de tothom com a primera pedra d'un arxiu que s'ha d'anar enriquint amb el temps. Destaquen entre els temes importants, a més dels estrictament econòmics, les inundacions, les carreteres, els trens, els ports, la indústria, el turisme, etc.

Amb el conjunt de totes les fitxes, el CID ha confeccionat un volum intitulat "Documentació Socioeconòmica Gironina" que es troba també a disposició dels usuaris del Centre per a la fàcil recuperació dels documents. De més de cent pàgines, conté també un índex temàtic i alfabètic, i un pròleg del director del CID, Narcís Jordi Aragó, en el qual s'expressa la voluntat de "contribuir a la democratització de la informació, per tal que aquesta no sigui patrimoni d'uns quants privilegiats".

Comunicado del Comité Nacional del Movimiento Comunista de Cataluña sobre el problema de la enseñanza

El M. C. C. ante el aspecto que está tomando el conflicto de la enseñanza en Cataluña quiere manifestar:

1. — Que protestamos enérgicamente por la nota del Gobierno Civil de Barcelona en la que amenaza reprimir todas las formas de protesta que se hagan en la calle en relación con la enseñanza. Cree que eso es convertir en un problema de orden público las justas respuestas del pueblo a las provocaciones del Ministerio de Educación y justificar así el ahogo de esta protesta popular. Hacemos responsable al Gobernador Civil de las consecuencias que pueda tener la actuación represiva de la Policía.

2. — También protestamos por la maniobra de confusión que llevan a cabo el Ministerio con los diversos comunicados contradictorios que nada tienen que ver con la realidad. Nunca las fuerzas políticas interesadas en el problema (Sindicatos, Asociaciones de Padres, Municipios, y Partidos Políticos) han estado debidamente informados del desarrollo de las negociaciones entre la Generalitat y el Gobierno Central. Sólo así se podían aclarar las cosas y no mediante comunicados parciales orientados a dividir al pueblo y a frenar su movilización que hasta ahora se ha caracterizado por un alto nivel de unidad y firmeza.

3. — Junto con las exigencias de la dimisión del Ministro Otero Novas, que ya es un clamor de toda Cataluña por su incompetencia al servicio de una lamentable política antipopular exigimos una inmediata negociación entre la Generalitat y el Gobierno Central, que dé un paso hacia la clarificación definitiva de la situación de la enseñanza en Cataluña, cubriendo los mínimos indispensables de calidad que todos los interesados, padres, maestros, consistorios exigen.

4. — Llamar a proseguir con la movilización y la lucha con la combatividad que ha existido hasta ahora y manifestamos nuestra adhesión a la jornada de lucha por la Escuela Catalana propuesta para el día 27.

COMITE NACIONAL DEL MCC

1979 · Año Internacional del Niño
Octubre 11 al 14 en Madrid
II Congreso Nacional sobre el Hijo y el Filicidio
Filiun
SI TU HIJO TE IMPORTA PARTICIPA
Filiun
Asociación Interdisciplinaria para el Estudio y Prevención del FILICIDIO
Solicita información y orientación a:
Apartado de Correos 2421 Madrid
Agradecemos la publicación gratuita de este anuncio

REUNIO A OMNIUM CULTURAL

L'Assemblea organitzadora dels actes de l'11 de Setembre ens prega la publicació de la següent nota:

«Arrel de l'experiència viscuda la darrera diada nacional de Catalunya, i davant el suport participatiu que hi hagué —malgrat la prohibició del Govern Civil—, creiem que som molts els interessats en ajuntar esforços per afrontar i resoldre els problemes quotidians marginats de la política institucional.

Per aquesta raó us convoquem el proper dissabte, dia 29, a les 5 de la tarda, a Omnium Cultural (carrer Ciutadans, núm. 15, primer pis) per veure les possibilitats efectives de vertebrar un treball conjunt.

NECROLOGICA

Esperanza cristiana en la ausencia de José María Foncillas

La noticia de la muerte de un niño es siempre altamente dolorosa. Hoy hemos de sumirnos en lo más auténtico de la esperanza cristiana, para que a través de caminos de la Fe, podamos hallar esta senda que nos permita saber que José María Foncillas de Puig, goza de la compañía del Señor.

En pleno corazón de La Bisbal, y en unos segundos, el fatal accidente cortó la vida de este joven, al borde de la adolescencia, y que lógicamente era esperanza e ilusión de los suyos. Los designios del Creador, en ocasiones resultan intrincados y hasta nos atrevemos a decir que inexplicables para la razón de los hombres. Por fortuna, la familia Foncillas de Puig, profundiza, en tan duros momentos en su vocación de católicos, con la seguridad de que en ella hallará respuesta a tan angustiosos latidos de su corazón de padres y hermano.

Ayer, se ofició una misa en recuerdo de José María. El templo resultó insuficiente, para acoger a quienes quisieron estar con la familia, entre los asistentes una nutrida representación de compañeros de Bell-lloc, entre los que el recuerdo de José María marcará lo que se entiende por amistad y también habrán participado en esta visión cristiana de la muerte que se traduce en Resurrección.

Hoy, primera visita oficial a Gerona del Capitán General de Cataluña, señor Otero Saavedra

Inspeccionará las unidades de la plaza y se reunirá con las autoridades

Hoy realizará su primera visita oficial a nuestra ciudad el capitán general de la IV Región Militar, teniente general don Luis Otero Saavedra, quien llegará sobre las diez de la mañana, a la sede del Gobierno Militar de la plaza y provincia, donde será recibido por su titular, general Muñoz Franco; Gobernador Civil, señor Donadeu; presidente de la Audiencia Provincial, señor Soto Nieto; presidente de la Diputación, señor Vidal Gayolá; alcalde de Gerona, don Joaquín Nadal, y se espera la presencia de los parlamentarios que no tengan sesión en Madrid.

Tras este acto, el capitán general iniciará su visita a las distintas unidades de la guarnición en nuestra ciudad.

A partir de primera hora de la tarde, el teniente general Otero Saavedra visitará a las distintas autoridades en el Gobierno Civil, Palacio de Justicia, Ayuntamiento y Diputación.

Convocatoria als mestres en atur

La Comissió de Mestres en Atur, convoca una propera reunió per demà, divendres, a les 10 del matí, a l'Escola Normal, per tal de valorar l'entrevista mantinguda amb el delegat del Ministeri d'Educació, senyor Calsina.

FESTA DE PROCLAMACIO DELS PREMIS LITERARIS
XII PRUDENCI BERTRANA
(NOVEL.LA)
II MIQUEL DE PALOL
(POESIA)
En el transcurs d'un SOPAR POPULAR, el divendres, 28 de setembre, a les 10 de la nit, al
TEATRE MUNICIPAL DE GIRONA
Amb l'assistència confirmada de l'Honorable President de la Generalitat, JOSEP TARRADELLAS.
● Venda tiquets:
LLIBRERIA LES VOLTES,
Plaça del Vi. - Telf. 20 19 69

PARQUE DE MONTJUICH
ESPECIAL SEPTIEMBRE
● 4 ESTUDIOS:
— A PARTIR DE 47 M2.
— COMEDOR - ESTAR, COCINA, BAÑO, GRANDES TERRAZAS.
— 1-2 DORMITORIOS, PLAZA DE PARKING CERRADO.
VISTA SOBRE SANT DANIEL Y GERONA.
VISITE ESTUDIO - MUESTRA
● 5 APARTAMENTOS:
— 2, 3 ó 4 DORMITORIOS, COCINA, 1 ó 2 BAÑOS, COMEDOR - ESTAR.
— PARKING CUBIERTO.
● 17 PISOS:
— 4 HABITACIONES, 2 BAÑOS, COMEDOR - ESTAR Y COCINA.
SITUACION PRIVILEGIADA - GRANDES ESPACIOS VERDES
GRANDES FACILIDADES
● URVISA — TELF. 20 36 36 — GERONA.
HORARIO AUTOBUSES:
Salidas de Montjuich, mañanas, a las 7,45, 8,20, 10,30, 11,40 y 12,45.
Tardes, a las 6,05 y 7,15.
SALIDAS DE GIRONA: Plaza Mercado, mañanas, a las 8,05, 9,00, 11,00, 12,20 y 13,20.
Tardes, a las 3,10 6,25 y 7,45.
RESPIRE COMO EL ANGEL DE LA CATEDRAL

peletería alonso
modas comadira
PRESENTARA HOY, JUEVES, DIA 27, A LAS 6 DE LA TARDE
en el CENTRE ISAAC EL CEC
PATI DELS RABINS
Carrer de la Força - Sant Llorenç del Call
DESFILE DE MODELOS
TEMPORADA OTOÑO-INVIERNO 79-80
A BENEFICIO DE LA ASOCIACION PROTECTORA "ANGELUS" DE GIRONA Y PROVINCIA
Con la colaboración de:
★ Peluquería FAUSTÍ
★ Calzados AVELLÍ
Los tickets pueden adquirirse en
★ Peletería ALONSO
★ Modas COMADIRA
Carrer Nou, 10, 1.°
GIRONA. Tel. 20 05 75.

espectáculos

Verano 1979, en la Costa Brava...

Las salas de fiesta y discotecas no se han "forrado"

"No, efectivamente, no". Así lo han declarado casi el setenta por cento de los empresarios de espectáculos costabravenses. "Este año no han habido grandes beneficios para nosotros. La gente empieza a "pasar" de los espectáculos nocturnos"

De esta forma, los dueños o "managers" de algunas salas de fiesta y discotecas de nuestro litoral expresan no su malestar, sino su propio desengaño por lo deficiente de la temporada. Claro que han habido algunos que han hecho su "agosto", pero son los menos que tal vez no han sabido calcular que una vez descontados los impuestos, los Seguros Sociales del personal —si los pagan—, los imprevistos, publicidad, etc., etc. y muchos otros "gastos", la cosa queda reducida en poco más o menos...

UN PUBLICO DIFICIL Y "GORRERO", EN GRAN PARTE...

Y todo esto ha sucedido porque el público veraneante de la Costa Brava ha cambiado en un noventa por ciento. Según declaraciones de un famoso empresario barcelonés: "Antes, hace unos diez, siete y hasta tres años, en las salas de fiesta y discotecas la gente —o la mayor parte de la gente— venía a divertirse. Ahora, muchos, desgraciadamente, vienen a "gorrear". A ver a qué les invita el director o el dueño del local. A ver si pueden entrar gratis o marcharse de la barra o de las mesas de la discotesa, sin que les vean los camareros y, por supuesto, sin pagar la consumición. Da vergüenza enfrentarse a esta gente, pero no tienes más remedio que hacerlo. Claro que toda la culpa la tiene la maldita competencia y la maldita envidia y la poca falta de compañerismo que hay entre todos los empresarios de espectáculos de toda la Costa Brava. Cada uno por su cuenta va a mirar si puede "reventar" a la discoteca de al lado y nada más...".

DEMASIADA COMPETENCIA

Las cosas se están poniendo feas, desde luego. Sólo hay que fijarse en la gran competencia a nivel provincial y —si se quiere— a nivel costabravense. A lo largo y a lo ancho de la Costa Brava hay legalizadas, que nosotros sepamos, alrededor de unas setenta y cinco discotecas y salas de fiesta, amén de los llamados "pubs", pistas de baile, bailes nocturnos de hoteles, restaurantes, piscinas, etc., etc. Si a todo ello le vamos sumando que en muchos pueblos y localidades se organizan fiestas populares, fiestas de barrio, verbenas y muchas otras cosas, resulta que a los empresarios llamados "estables", es decir, a aquellos que tienen un local fijo durante toda la temporada se les presenta un problema de competencia muy difícil de resolver... entre otras cosas porque no es lo mismo el impuesto pagado por unos que por los otros, como tampoco viene a ser lo mismo el capítulo de gastos generales, como conservación, luz, agua, teléfono, personal, cánones municipales y "otras menudeces" que también influyen lo suyo a la hora de hacer balance... Por todo ello, ¿qué pasará?

UN CAMINO DIFICIL HACIA EL FUTURO

El mañana, para todo este tipo de negocios, parece ser un poco incierto, si los empresarios no actúan con mucha vista. Y no sólo en la Costa Brava, sino en todos los rincones del país. Los clientes se quejan de los precios de las entradas al local y de los —algunos— precios abusivos de las consumiciones dentro del establecimiento. El empresario dice que "él tiene que vivir y pagar lo que le ordenan" y que por eso se ve obligado a elevar las tarifas. En este "tira y afloja", ¿quién lleva la razón? ¿Será que Hacienda se está "pasando"...?

Personalmente hemos tenido contactos con empresarios que nos han contado lo que han de "contribuir" por dos meses escasos de temporada turística. Las cifras nos han parecido un poco "desfasadas", tal y como están las cosas actualmente en nuestro país. Sin embargo, también sabemos de otros "empresarios" que se dedican sistemáticamente a la estafa colectiva y popular, cobrando precios de entrada que se nos antojan caros, ofreciendo espectáculos muy baratos y pagando muy mal al personal de servicio. De esta forma, claro, todo el mundo puede ganar fácilmente un buen capital.

UNA MEJOR CALIDAD

Se impone, desde luego, en todos los órdenes una mejor calidad. Recordemos aquí que en años anteriores —y no vamos a ir muy lejos— en la Costa Brava había espectáculos estupendos. ¿Qué se hizo de ellos? Por supuesto que los grandes artistas que antaño nos visitaron hoy cobran por actuación cantidades desorbitadas, que no pueden pagar, ni mucho menos, la mayor parte de los empresarios costabravenses. Sin embargo, a falta de este tipo de actuaciones, ¿qué se puede hacer? Esta es la cuestión. Muchos empresarios —sobre todo en el sector centro de la Costa Brava— se han desvivido este verano para contentar a su público con bonitos "shows". Otros no han hecho nada. Pero a todas luces se impone que o bien juntos o bien por separado busquen una fórmula para mantener el ambiente nocturno de la Costa Brava veraniega, que es también otro tipo de atracción turística. Claro que pedimos un pequeño —o gran— sacrificio, pero estamos seguros que, con un poco de esfuerzo por parte de todos, ya vendrán tiempos mejores...

JOSEPHUS

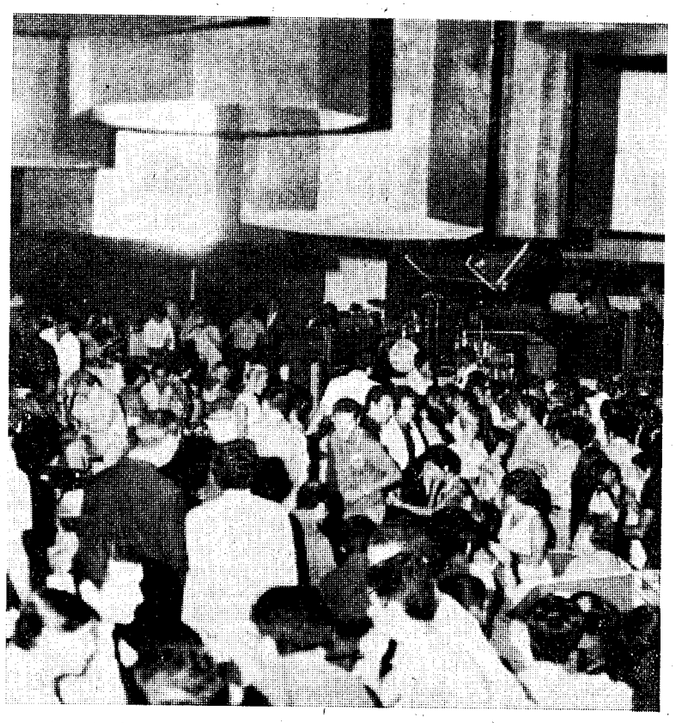

Coordina: J. Víctor GAY

Por el Segundo Programa

"Pentagrama" se incorpora a la programación televisiva nacional a partir de octubre

"El programa vinculará la expresión musical contemporánea al contexto cultural de nuestros días"

«Pentagrama» es el título con que TVE presentará a partir de octubre los martes, a las 21 horas y por el Segundo Programa Nacional un nuevo espacio musical y cultural editado por Joan Guinjoan. Hay ya dos grabaciones previstas para las cuales se cuenta con la interpretación al piano de Carles Santos, sobre temas de Mestres Quadreny, Larrauri, Delás y el propio Santos. Asimismo, Siegfried Fink (percusión), Xavier Joaquín (percusión), Eulalia Solé (piano), Josep M.ª Escribano (piano), Anna Ricci (mezo-soprano) y Ferran Quiroga (guitarra) interpretarán, bajo la batuta del propio Joan Guinjoan, temas del mismo compositor, de Soler, Montsalvatge y Benguerel.

«En general —comenta Guinjoan— el programa se va a dedicar al mundo de la música contemporánea española, remarcando mucho su papel en todo el contexto cultural de nuestros días. Nuestro propósito inicial era precisamente denominar al espacio: «Pentagrama siglo XX», puesto que los compositores y personalidades que van a pasar por el programa son gentes muy unidas a este siglo, a nuestros días y a la actualidad. Compositores como Cristóbal Walffter, Bernacia, Larrauri, Montsalvatge, entre otros, van a figurar en el primer ciclo de compositores que tenemos preparado puesto que, dado el número de compositores y la seriedad con que queremos tratar a cada uno de ellos, nos sería imposible tratarlos todos de una vez».

—¿Con qué dificultades principales os habéis encontrado hasta ahora?

—Hemos tenido que atravesar por muchas dificultades debido a que los compositores seleccionados, por ejemplo, residen en muy distintos lugares del mundo o simplemente se hallan en conciertos o giras... Todo el equipo del programa, Ramón Barce, Juli Panyella, Josep M.ª Escribano y yo hemos tenido que hacer verdaderos esfuerzos para organizarnos suficientemente bien en muy poco tiempo.

—¿Cómo va a estar esquematizado el programa?

—Constará de un análisis de dos compositores por programa. Presentaremos una obra suya por cada compositor —también contamos con la presencia de prestigiosos instrumentistas— y luego pasaremos a una mesa redonda en la que intervendrán personalidades de muy distintos campos de la cultura, no precisamente de la música.

—Los compositores contemporáneos, ¿puede decirse que forman como un reducido «ghetto» dentro del mundo de la música?

—De ningún modo, los compositores contemporáneos formamos parte del proceso evolutivo de la música, tanto como los grandes clásicos que, en su día, también se les tuvo «encasillados» en grupos minoritarios y de poca popularidad. La idea de nuestro programa considero entonces que puede considerarse excepcional, en cuanto a que facilita unas vías de conocimiento o descubrimiento de todos esos músicos por parte de la gente verdaderamente interesada en la expresión musical

CARTELERA DE ESPECTACULOS

CINES

CATALUNYA 1

Avui, estrena

DIAS DEL CIELO

de Terence Malick, amb Richard Gere, Brooke Adams i Sam Shepard .

"Oscar" a la millot fotografía de Nestor Almendros.

Horari: 6,15 - 8,15 i 10,15 hores.

Per majors de 16 anys

CATALUNYA 2

Avui, estrena

EXPERIENCIA SEXUAL EN SUECIA

de Floch Johnson, amb Kristina Lindberg i Monica Ekman. Horari: 6,10 - 8,10 i 10,10 hores.

Per majors de 18 anys. Pel.lícula qualificada "S".

CINEMA ORIENT

Avui, estrena

EL AMOR NUESTRO DE CADA DIA

de Andree Marchand, amb Paola Senatore, Lucretia Love i Mauro Parenti.

Horari: 6,10 - 8,10 i 10,10 hores.

Per majors de 18 anys. Pel.lícula qualificada "S".

TEATRE ULTONIA

CERCO ROTO

Horari: 3,00 - 6,40 i 10,20

LOS IDOLOS TAMBIEN AMAN

Horari: 4,50 i 8,30

Majors de 18 anys.

CINEMES MODERN

SALA "A"

Jane Fonda, James Caan baix la direcció de Alan J. Pakula són garanties suficients de

LLEGA UN JINETE LIBRE Y SALVAJE

Passades: 4 - 6 - 8 i 10

Majors de 16 anys

SALA "B"

Una pel·lícula de André Delvaux el de "El hombre del cráneo rapado", "Una noche, un tren", "Belle", etc., en la seva última creació:

MUJER ENTRE PERRO Y LOBO

Passades: 4,15 - 6,15 - 8,15 i 10,15 nit.

Majors de 18 anys

SALON GRAN VIA

POR MIS PISTOLAS

Mario Moreno "Cantinflas"

Horario: 3,25 - 6,50 - 10,05

EL VENGADOR DE LOS MAYAS

Kirk Morris

Horario: 5,20 - 8,45

Para todos los públicos

COLISEO IMPERIAL

EL EROTOMANO

Janet Agren

Horario: 4,40 - 7,40 - 10,25

VIENA EROTICA 1900

Horario: 3,30 - 6,30 - 9,15

Para mayores de 18 años

CINEMA NEW, NEW, NEW

PLAYA DE ARO

Hoy:

DR. ZHIVAGO

Primera parte, 7 h. 11 h.
Segunda parte, 9 h. 1 h.

una radio-estación

La Voz de Gerona

unidad musical e informativa

maquina 3

SABADO, 29 DE SEPTIEMBRE — NOCHE

Extraordinaria

VERBENA de SANT MIQUEL

Presentando el singular espectáculo

"CITA de INTERPRETES"

con la música viva de

SECHU Y KANY

Ganadores del FESTIVAL DEL MEDITERRANEO 79

las bonitas canciones de

ALBERTO GIOVANNI

y su piano mecánico

y las creaciones de

JOSE SERRANO

(Canción Folck)

- Invitación de entrada gratuita a todos los que acrediten llamarse Miguel.
- **GRAN FIN DE FIESTA** con la mejor música verbenera.
- Todos los asistentes estarán invitados a «Pa amb tomata i anxoves de L'Escala».

ELS DIJOUS, ESTRENES A...

Cinema ORIENT

CINEMES CATALUNYA

"EL AMOR NUESTRO DE CADA DIA"

PAOLA SENATORE - LUCRETIA LOVE - MAURO PARENTI - JACQUES BURON - IVES ARCANEL

Director ANDREE MARCHAND

CLASIFICADA (S) EASTMANCOLOR

Pel.lícula qualificada "S".

"OSCAR" a la millor fotografia de NESTOR ALMENDROS.

Pel.lícula qualificada "S".

Llibertat sexual completa per la joventut a la vella i refinada Suecia.

girona/comarques

DESCUBRIMIENTOS ARQUEOLOGICOS EN LA CAULA (ALT EMPORDÀ)

Del paleolítico a la época medieval

Una zona cárstica de regular importancia, está situada en el agregado de Les Escaules, en el término municipal de Boadella y en un paraje muy agradable de la ribera izquierda del río Muga, que discurre mansamente muy cerca del pequeño acantilado. Como es natural, el complejo cárstico forma un buen número de cavidades situadas a distintos niveles, que recuerda en cierta manera, los yacimientos del Serinyadell.

El valle está situado cerca del Pirineo por un lado y por el otro cerca de la zona que transcurre desde el Congost del Ter hasta el Paso del Perthus, corredor de paso en todos los tiempos.

Una abadia benedictina existía en el término de Les Escaules en el año 814 (St. Martí de Les Escaules), así como un castillo medieval que protegía el valle. Actualmente, sólo se observan ruinas del castillo.

Hoja de silex de dorso rebajado, hallada en el yacimiento «Tres Creus».

PRIMERAS PROSPECCIONES

En el mes de junio de 1978, Enric Jiménez, en una visita de prospección, se dio cuenta de las posibilidades de La Caula, como posible centro de habitación humana prehistórico, inmediatamente acompañado de J. Canal y E. Carbonell, se efectuaron prospecciones que proporcionaron la evidencia de habitats de la Edad de los Metales y posiblemente Neolíticos, de lo que se informó a la Associació Arqueològica de Girona, que emprendió un estudio sobre las posibilidades arqueológicas de la zona, en época paleolítica, con un resultado positivo y optimista que aconsejó la preparación de prospecciones y excavaciones sistemáticas, que en parte fueron sufragadas por miembros de la Associació.

En las prospecciones iniciales ya se descubrieron restos de cerámica que no dejaron lugar a ninguna duda, así como 3 lascas de cuarzo aparentemente musterienses.

Del 1 de julio al 20 del mismo mes de 1979, un equipo dirigido por Eudald Carbonell y compuesto por Xavier Puig, Victoria Gracia, Vivens Raymundo y Rafael Mora como base, ayudados por diversos asociados efectuaron, protegidos por un permiso oficial y subvención del Ministerio de Cultura, un valioso trabajo de exploración y excavación con la colaboración de D. Jaume Blanc y de Pere Lladó, buenos conocedores del lugar, y del S.I.A. de la Diputación de Gerona.

Los resultados han sido muy satisfactorios y han confirmado las esperanzas puestas en La Caula en el estudio de sus posibilidades.

LA CAULA I

En la zona más meridional, el acantilado presenta grandes bloques caídos, probablemente por desprendimiento de cornisa. En una de ellas, varios fragmentos de cerámica, eran visibles en un pequeño talud, parte del cual, aparecía caído por erosión de las lluvias. Examinada la parte caída, fue recogida más cerámica, así como restos de fauna. Este yacimiento pertenece a una época entre el Bronce final y comienzos de la Edad del Hierro (1.000 años antes J. C. aproximadamente).

LA CAULA II

Es una cueva de regular dimensión con sedimientos abundantes. En la zona externa y en el talud de la misma, se han recogido fragmentos de cerámica que permite situar por el momento, los habitats humanos en tres épocas diferentes: un lote de las mismas pertenecen a ollitas bicónicas de borde alto y salido al exterior que corresponden a época altomedieval (finales del siglo I o comienzos del II). Otro grupo pertenecen a cuencos de boca abierta y pueden ser atribuidos a un momento cercano al mundo ibérico. Y en el tercer grupo bien determinado, hay un cuenco profundo que es típico de la cultura de las cuevas y fragmento de un pequeño vaso que apunta al neolítico chaseense, lo que permitió situar a este grupo, en fase post-cardial, en el Neolítico Medio (3.000 años antes J.C. aproximadamente).

En realidad ,esta estación está aún por excavar, pero lo hallado en la prospección inicial es ya altamente sugerente. De momento, la ocupación intermitente desde el Neolítico Medio hasta época medieval, pasando por la Edad del Hierro, está ya garantizada.

CAVORCA CRISTINA

Una cata profunda efectuada en el centro del abrigo no ha dado hasta el momento ningún resultado. Como la estructura del abrigo, que es bajo y amplio, es muy buena, se insistirá en otras campañas.

COVA DE LES TRES CREUS

Situada en un nivel medio en el «Carst» su posición es excepcional ya que está ubicada en una zona, fuera ya de los efectos del Muga, que forma una pequeña terraza. Tiene dos bocas de entrada y tres cruces grabadas en una de éllas, dan nombre al yacimienuto, que aparece revuelto ya de épocas anteriores. Afortunadamente un pequeño sedimento protegido por una capa estalagmítica, ha proporcionado una serie de instrumentos de piedra trabajados en roca local, entre los que destaca un buril de notable dimensión. Las piezas se caracterizan por su aspecto arcaico, y puede adelantarse que los materiales pertenecen a culturas del Paleolítico Medio. Se ampliará la excavación en la campaña del año 1980, ya que los mariales paleolíticos encontrados parecen homologables a los descubiertos en la ribera del Serinyadell (Cuevas de Seriyà) y se desea comprobar una ocupación contemporánea de los mustarienses en el Alt Empordà.

COVA CASTRUM

Situada más al Norte de las anteriores, es la estación a más alto nivel sobre el Muga. Es de pequeña dimensión, pero ha sido encontrada con sedimentos intactos, excepto en el nivel superior que corresponde a un enterramiento eneolítico ya removido del que se han podido recuperar dientes humanos, y una punta de sílex. A mayor profundidad, el yacimiento está prácticamente intacto con una capa de arcillas de descomposición, otra de yeso de mayor potencia, todo ello cerrado con una delgada capa estalagmítica. A continuación, viene el nivel inferior en el que se han descubierto junto a fauna fósil (cabra, caballo, buey y carnívoros de diferentes especies) una industria tosca, trabajada con roca local y técnica arcaica y cuyos indicios hacen suspechar se encontrará con cierta abundancia, hay algún útil y lascas gruesas que hacen pensar que esta covacha presenta por ahora la industria más vieja de La Caula y que puede corresponder perfectamente al Paleolítico Inferior (más de 80.000 años antes de ahora).

El grupo de excavación y colaboradores en la primera campaña realizada en La Caula.

En conclusión puede decirse que La Caula presenta testimonios de habitabilidad desde un período remoto del Paleolítico hasta época medieval pasando por el Neolítico y la Edad de los Metales. Las estaciones más modernas están situadas en los niveles inferiores y las más viejas en los superiores que están fuera del alcance de las riadas del Muga. Incluso en época medieval las cuevas de La Caula fueron ocupadas, quizá temporalmente, por la población del valle.

La Caula, no ha sido descubierta por ningún accidente fortuito, la Associació Arqueològica de Girona procedió a un examen del lugar que fue analizado de acuerdo con la experiencia obtenida en otras zonas (Serinyà, Montgrí) y se llegó a la conclusión de que el lugar era ideal para habitación prehistórica. Los hechos han empezado a dar la razón a esta hipótesis. Hoy La Caula, es ya una magnífica realidad en el campo de la Arqueología.

Para el año 1980, la Associació piensa intensificar la campaña de excavaciones, por lo que precisará ayuda material y de personal. Ayudar a una campaña de excavación es muy agradable a la vez que se presta un servicio a la Cultura, al poner de manifiesto la existencia y modo de vida de nuestros lejanos antepasados.

ASSOCIACIO ARQUOLOGICA DE GIRONA

(Fotografías: J. L. Barco)

ESCUELA DE DANZA CLASICA

BALLET

M. MERCEDES RIBERA

6 de octubre, inauguración Curso 1979/ 1980

METODO RUSO PROGRAMA NACIONAL

METODO INGLES PROGRAMA DE THE ROYAL ACADEMY OF DANCING (Londres-Inglaterra)

En ambos programas se ofrece la posibilidad de, previo examen, obtener los Diplomas y Títulos correspondientes a los niveles avanzados.

MATRICULA: a 29 de septiembre de 11 a 1 por la mañana y de 4 a 8 por la tarde.

PESCADERIAS VIEJAS, 3, 2.º 2.ª

Una Festa Major en alza: la de Llorá

Llorá, en la Vall de Llémana, tendrá unos 170 habitantes. Los medios de vida de sus habitantes, aparte de las vinculaciones que puedan tener con las urbanizaciones, que hay, son: granjas (gallinas, cerdos) y la agricultura. Su iglesia románica data de 1673. Es un pueblo cuya «festa major» está en alza, porque los componentes de la Comissió pusieron todo el fuego en el asador, exponiéndose a resultar quemados. No fue así, afortunadamente, y aún quedaron seis mil y pico de pesetas de fondo para el año próximo. Es magnífico que pueblos pequeños como Llorá puedan revitalizar tanto sus tradiciones, precisamente en una época en que, las «festes majors» están de capa caída. Opinión que nosotros, modestamente, no compartimos.

Esta Festa Major tuvo lugar los días 15, 16 y 17 del mes actual. Hubo Concurs de Tir al Plat, Trial de Motociclisme, Festival Infantil, baile —en un «envelat» hecho de encañizado, en el campo de fútbol— sardanas, Concurs de Botifarra... Y, en fin, los mil y un detalles que tiene toda «festa» rural. Como ya dijimos, fue un éxito. Y muy significativo. Hemos preguntado a un componente de la Comissió si este auge festivo pueda deberse a la democracia: «Ha millorat molt la nostra festa, si —nos ha dicho—; però no crec que la democràcia hi tingui res que veure. Serà, potser, que la gent té tant problemes que necessita divertir-se». Quizá se deba a esto. Porque recordamos lo que nos decía un amigo: «Cuando tengo problemas, champán al canto». Una forma como otra cualquiera de tomar nuevas perspectivas.

A. CONSTANS

ANUNCIO OFICIAL

EXCMO. AYUNTAMIENTO DE GERONA

Para la licitación de las obras del Proyecto de Saneamiento del polígono Pla de la Horta o Vinyers, pueden presentarse proposiciones en la Secretaría municipal hasta las trece horas del día 10 de octubre de 1979.

Las circunstancias detalladas fueron publicadas en el Boletín Oficial de la Provincia, n.º 105, de 1 de septiembre de 1979, y Boletín Oficial del Estado, n.º 223, de 17 septiembre de 1979.

Gerona, 21 de septiembre de 1979.

EL ALCALDE

EXIJA NUESTRA SUPER GARANTIA ANTES DE COMPRAR SU TELEVISOR EN COLOR

Compruebe, que el nombre y la dirección del distribuidor coincide con el de la SUPER-GARANTIA de su televisor.

La nueva SUPER-GARANTIA de Telefunken únicamente será válida cuando venga impreso el nombre y la dirección del distribuidor oficial de Telefunken, en donde haya usted adquirido su televisor. Compruébelo. De esta forma usted podrá exigir todos los derechos de la SUPER-GARANTIA en el distribuidor oficial al cual compró su Palcolor de Telefunken:

- Garantía de origen del producto.
- Garantía de procedencia de la compra.
- Garantía de información y servicio.
- Garantía de asistencia técnica.

PALcolor de TELEFUNKEN

LAS COSAS COMO SON.

ANUNCIESE EN LOS SITIOS

MATRÍCULA OBERTA PER A CLASSES D'ANGLÈS A

INTERNATIONAL HOUSE

— Tots els professors nadius.
— Club Cultural i Social.
— Classes per a nens i nenes.
— Viatges d'estudis.

La més gran i més prestigiosa organització britànica d'idiomes. Sis escoles i més de 3.000 estudiants a Catalunya.

INTERNATIONAL HOUSE, Carrer Minali, 12, pral. — GIRONA

HORES D'OFICINA: D'11 a 1 i de 4 a 9.

girona/comarques

L'ESCALA

LA GESTION CONSISTORIAL

Nadie duda de que la gestión municipal es dura, amplia y complicada, pero no por ello debe cundir el desánimo entre los componentes del consistorio. Un sin fin de problemas, diría que montañas, aquejan a nuestro municipio. Amontonados éstos en las mesas de la Alcaldía debe procurarse darles adecuada y rápida solución. Para ello debe haber un orden de preferencia, y empezar ahora, cuando la problemática del verano ha dejado de existir, ahora que la calma ya empieza a imperar en nuestra vila y además es mayor el tiempo de que se dispone para el trabajo, deben ser atacados uno por uno y resueltos con eficacia. Cada concejal o grupo de concejales tiene encomendada una gestión en cada comisión y los problemas que de ella se derivan deben salir a la luz en los Plenos y estudiados detalladamente. La precipitación no es aconsejable y por tanto pienso que cuando salen problemas de urbanismo, por citar el más conflictivo, no debe ser un concejal que tome la iniciativa y poner problemas a los constructores haciendo parar las obras, sino que doctores tiene la Iglesia, en este caso arquitecto tiene el municipio y es él nadie más que él quien sabe y quien debe supervisar el problema y en su caso obrar según la ley, pero nunca debe de pasarse por encima del arquitecto, que por algo se tiene. La precipitación no es aconsejable, nadie puede pensar que las soluciones van a llegar por arte de magia, éstas llegan a través del trabajo, del estudio, del sacrificio y de la buena voluntad que los miembros del consistorio deben poner, no el individuo ni el partido.

Sirva mi escrito de ánimo y respaldo a nuestro joven equipo consistorial, para que actúe y resuelva siempre las cosas, los problemas con equidad y mirando siempre el bien general que a la postre es el que nos interesa a todos, para el bien de nuestra villa.

SIMON

EN EL CORAZON DE GERONA

MALUQUER SALVADOR/Travesía de la Cruz

LA CALIDAD Y ELEGANCIA DEL PISO QUE Vd. BUSCA...

A partir 110 m2., recibidor, comedor estar, cocina, 2 baños, 4 dormitorios y terraza.

GRANDES FACILIDADES

VISITE PISO MUESTRA

Maluquer Salvador/Trav. Cruz. Tel. 20 26 21.

Exija FENWICK:

50 años fabricando carretillas en España

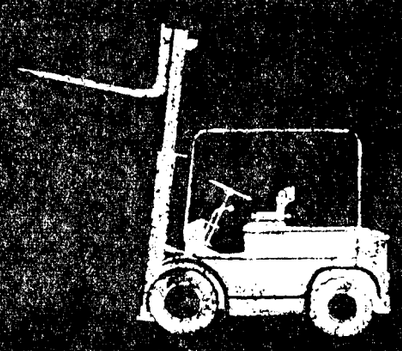

FABRICADA EN ESPAÑA

FENWICK

Primera marca en carretillas

Bruch 96 - Tel. 301 51 00 - Barcelona (9)
Dr. Gómez Ulla 20 - Tel 255 34 04 - Madrid (28)

CONCESIONARIO

REINE, S. A.

Gran Vía Jaime I, 34 - 36
Tel. 20 28 35
GERONA

PALAMOS

Carta de monseñor Narcís Tibau

Missatge de record, afecte i les seves primeres impressions

Equador és un estat d'Amèrica d l Sud, que s'allarga entre Perú, Colòmbia i l'Oceà Pacífic; 270.670 qm2.; 6 milions d'habitants i té pe rcapital Quito. La principal activitat és l'agricultura, doncs la población rural del país s'estima en un 80 per cent de la total.

Allà a aquelles terres situades en una gran alçada, d'una geografia i un clima tan divers, s'hi troba el nostre amic Mn. Narcís Tibau, que fins fa molt poc era el rector de la Parròquia de Santa Maria del Mar, de Palamós, el nostre rector. Allà es troba, a la Casa Diocesana de la ciutat d'Ibarra, on té encomenada una gran missió: trobar i formar nois que puguin ser sacerdots.

I és ell qui, amb un missatge de record i afecte, ens explica els inicis d'aquesta gran aventura al servei de l'Església Universal.

«Estimats amics: Encara que, pel temps, no personalment, fa una setmana que m'acomiadava de vosaltres, amb sentiments de joia i ensems de tristesa, per la separació, 18 hores d'avió, però, són ben poca cosa per a separar-nos: al contrari, aquest vol em fa pensar contínuament en vosaltres i tenir més ganes de conversar com ho havíem fet fins ara. En la Comunió de cada dia trobo el camí segur per retornar a tot el nostre. Aquestas ratlles no pódran pas explicar aquest lligam que sento tan fort amb les vostres vides, però val menys el silenci en aquests casos que obrir l'ànima amb una carta.

Primerament, per agrair-vos l'acompanyament que m'heu donat en la meva voluntat d'ajudar l'Església Universal: ho hem fet molt bé, amb el vostre afecte, consells, donatius, obsequis. Moltes gràcies!

Després us puc explicar les primeres impressions de l'Equador. Del viatge, en recordo el retràs de sortida de Madrid, pels fets terroristes del 29-VIII, i, més positiu per a mi, la trobada a l'avió amb altres sacerdots i religiosos que són missioners a diferents països d'Amèrica. Un escolapi que fa 20 anys que viu a Colòmbia va ser el meu professor de geografia: em va explicar, mentres volàvem pel damunt, les característiques del Caribe, l'explotació petrolera de Maracaibo, el cultiu de la marihuana a les selves colombianes...

Algun altre missioner em va fer adonar-me que, en entrar a l'Equador, volàvem sobre Ibarra, el meu lloc de destí. Així, com un ocell, vaig veure els llacs d ela província de Imbalrua, els pobles indis, els cimals dels Andes coronats per les neus perpètues. Ja us podeu imaginar com m'anava el cor i com resava a la Mare de Déu, Reina d'Amèrica.

Eren les 7 del matí, en el meu rellotge, però les 13 de l'Equador, quan vaig arribar a l'aeroport «General Sucre», després que l'avió donés un vol rodó sobre Quito. Vaig fer esperar dues hores en va a Mons. Larrea, el bisbe d'Ibarra, perquè, com he dit, portàvem retràs; l'Avianca, la companyia colombiana d'aviació no ho havia advertit. A l'arribada, però, vaig trobar-me amb l'afecte del Bisbe i l'abraçada de Mn. Giner, sacerdot de l'Opus Dei que té la família a Barcelona. També m'esperaven uns meus cosins que ja fa anys varen portar el nom de Tibau a aquestes terres andines. Totes aquestes persones m'estaven fent molt agradable la vida a l'Equador.

El bisbe Joan Larrea m'ha manat 15 dies de vacances serioses, com no havia fet des del temps d'estudiant. Sembla que això convé per adaptar-se bé a l'altura. Dedico aquests dies a conèixer Quito, visitar els temples, museus i contemplar la gent. Dissabte, però, vàrem fer, amb el Bisbe, Mn. Giner i un seminarista, una excursió: pujar al Cotopaxi, una montanya de 5.900 metres, en vaig tenir prou amb 4.700: cada deu passos s'havia de descansar, menjar grapats de caramels i abrigar-se, orelles i tot, per la neu que queia. Va ser un entrenament per les «excursions» a pastorals que haurem de fer a dalt de cavall a alguna comarca perduda en la serralada andina.

Cap el 12 espero instal·lar-me a Ibarra, per a començar la feina. La principal: trobar i formar nois que puguin ser sacerdots. Penseu que aquí hi ha viles com Palamós que no en tenen ni un. Us demano que pregueu per les vocacions i per tot l'altre treball que em tocqui. Jo us prometo informar-vos puntualment de com van les coses. Si voleu aclaracions, ja sabeu on em teniu. Aquesta es l'adreça: N. Tibau, Casa Diocesana Ibarra (Ecuador).

Com podeu veure, la carta de Mn. Tibau és un missatge de recordança vers nosaltres i fonamentalment de servei i d'amor cap a aquelles persones més necessitades. Nosaltres publiquem la seva carta perquè creiem que tots hem de conèixer aques es inquietuds i al mateix temps dir-li des d'aquí a Mn. Narcís Tibau el molt que l'estimem i que estem al seu costat.

Maurici PONSJOAN

OLOT

Ochocientos millones para Olot y su Plan de Abastecimiento

En reciente Consejo de Ministros se aprobó la concesión de 800 millones de pesetas con des ino a liquidar los gastos ocasionados por el Plan de Abastecimiento de agua y saneamiento de Olot. Se da el caso, no obstante, de que entre la concesión estatal y las cifras de que dispone el Ayuntamien o hay una cantidad no coincidente, por cuyo hecho el Consistorio tendrá que tratar de su postura a adoptar toda vez que de acuerdo con un compromiso firmado entre el Ayuntamiento y el Estado, Olot tendría que pagar adicionalmente un total de 65.509.273 pesetas, cifra muy alta que condicionaría toda la actuación municipal durante muchos años.

OLOT CUENTA CON UNA CENTENARIA

Olot tiene una ciudadana centenaria, Antonia Rossetti Benedicto, nacida en tierras de Valencia el día 4 de septiembre de 1879. Pese a su avanzada edad, hace vida normal y se mantiene en plenas facultades físicas si bien padece afección de cataratas que le dificultan la visión. La celebración de su centenario motivó que el Ayuntamiento enviase a su hogar una representación para felicitarla y obsequiarla. Asimismo, representantes de Banca Catalana la visitaron haciéndole un obsequio floral.

CAMBIOS EN LOS PREMIOS «CIUDAD DE OLOT»

La Comisión Municipal Permanente acordó, previa declaración de urgencia y en relación con su participación en los «Premios Ciudad de Olot», señalar como tema para el premio del propio Ayuntamiento olotense y para su próxima edición, el de «Historia de Olot» y que este premio que otorga la Corporación bajo el nombre de «Lluís Casademont» se denomine en lo sucesivo Premio Ayuntamiento de Olot, trasladando este acuerdo a la familia del malogrado alcalde olotense.

COMPARSA FOLKLORICA EN CASTELLFULLIT

Con motivo de la pasada Fiesta Mayor de Castellfullit de la Roca, la población estrenó su propia comparsa folklórica, formada por unos cabezudos creados por Alejandro Nogué. Castellfullit de la Roca se incorpora así a la lista de poblaciones que enriquecen el folklorismo comarcal. Por de pronto, la novedad ha sido la nota más alegre y divertida de la grey infantil de Castellfullit, alcanzando señalado éxito.

ROBO EN UNA SECRETARIA

De nuevo se ha producido un robo en la casa del actual secretario del Ayuntamiento de Vall de Bianya, sita en la carretera de Olot a Camprodón, sospechándose de dos mujeres y una niña que el día del robo merodeaban por dicha casa. También en otras casas de dicho término se han producido casos similares.

BLANES

Importantes acuerdos del Pleno Municipal

Reunido el Pleno de la Corporación Municipal, bajo la presidencia de la alcalde, María Dolors Oms, fueron tratados diversos asuntos y aprobados algunos acuerdos, de los que por su interés, reseñamos los siguientes:

Se da lectura al Real Decreto Ley 11/1979, de 20 de julio, sobre medidas urgentes de financiación de las corporaciones locales, proponiéndose fijación del recargo sobre licencia fiscal, a tenor de los determinado en el artículo sexto, del referido decreto. El Ayuntamiento queda enterado del referido decreto, acordando quede pendiente fijación recargo, sobre el 70 por ciento fijado, para mejor estudio. La alcalde, propone que el superávit que resultará de la aplicación de esa disposición, y que se calcula para el segundo semestre de 1979, en unos 3.700.000 pesetas, se destinen a la realización de obras urgentes en aquellos barrios, con mayor déficit de infraestructura, indicando asimismo la conveniencia de que una vez efectuado el reparto de la cantidad, en razón al número de habitantes entre los diversos barrios, sean los vecinos de los mismos, vista la cantidad que les corresponde, los que fijen la obra a realizar, o entreguen la lista de necesidades con orden de preferencia. Se abre un amplio debate, y sometida a votación la propuesta de la Alcaldía, la misma es derrotada por seis votos a favor y catorce en contra.

Dada cuenta del informe técnico sobre aplicación de las contribuciones especiales por la urbanización de la Avenida de los Pavos, del que resulta que en el primer reparto, no se incluyeron algunas fincas beneficiadas por las obras, el Ayuntamiento acuerda la modificación del referido reparto, incluyendo en el que ahora se aprueba aquellas fincas.

Asimismo, se aprueba el anteproyecto de presupuesto extraordinario para la realización de las obras de instalación de red de alcantarillado en el tercer barrio de Valldoritg, por un importe de 1.706.286 pesetas. También se acuerda colaborar con el diario «Avui», para superar su crisis económica, mediante apertura de cuenta corriente en una entidad bancaria de la localidad, para que los vecinos, que lo deseen, aporten cantidades en metálico, con una aportación inicial del Ayuntamiento de 10.000 pesetas.

Se acuerda colaborar con el Congrés de Cultura Catalana, con aportación de 25.000 pesetas, en concepto de socio fundador, y colaboración anual de 15.000 pesetas.

Se acuerda el cambio de las siguientes denominaciones, la calle Bernat Boades, por Carrer Nou, y la Plaza Vieja, por Plaça dels dies Feiners. Se acuerda asimismo, crear una Comisión, para el estudio de posibles cambios en otras calles, constituida por los señores concejales Albert Salas, María Teresa Gelpí, Joaquim Abril, José Aleñá y Bautista Gallart.

Finalmente, Joaquim Viland, presidente de la Comisión de Hacienda, informa sobre la situación económica del Ayuntamiento con relación al mes de abril de 1979. También el concejal Bautista Gallart, solicita la creación de un Consejo Municipal Popular de Enseñanza. La concejal de Cultura María Teresa Gelpí, informa está próximo a constituirse dicho Consejo.

Agustí ABRIL BILLOCH

Suscríbase a LOS SITIOS

NUEVA SEDE SOCIAL

Dentro de breves días el BPME abrirá sus puertas en

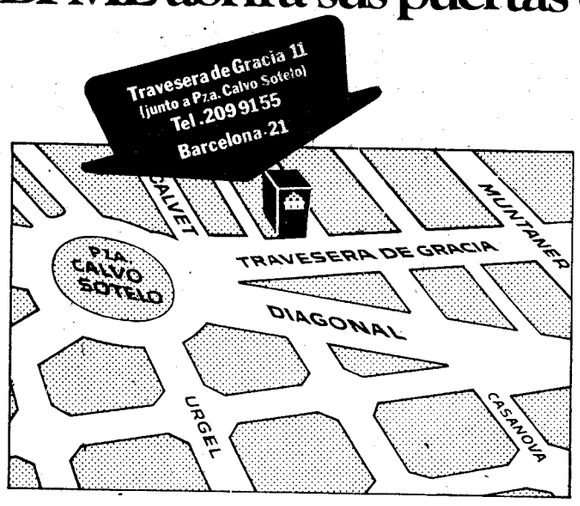

Banco de la Pequeña y Mediana Empresa

Travesera de Gracia, 11/Tel. 209.91.55 / Barcelona-21

Autorizado B.de E. nº 12.697/1

No nos conformamos con venderle un coche.

Queremos venderle dos. O tres. O los que necesite.
Precisamente por eso, vamos a intentar que el Renault que usted ya tiene dure más. Y mejor.
Contándole todo lo que sabemos sobre el asunto.
A través de una serie de artículos que comienzan hoy
y que usted reconocerá por este lema.

Mantenga su Renault en forma

¿Sabe, por ejemplo?

Que si falláramos en un trabajo tendríamos que hacerlo dos veces.

En efecto, si antes de 3 meses se le rompiera otra vez el cable del embrague que le cambiaron en nuestros talleres, usted tendría derecho a exigirnos la sustitución de la pieza y la reparación sin coste alguno. Aunque su coche hubiera dado la vuelta al mundo. Porque éste es uno de nuestros compromisos sin límite de kilómetros. Le hablaremos de él más despacio en el artículo dedicado a LA GARANTIA RENAULT.

Cómo una pieza puede convertirse en un remiendo.

Ciertos talleres olvidan a menudo que las piezas de recambio que una marca les proporciona son idénticas a las que le fueron instaladas a ese modelo, por primera vez, en la cadena de montaje. Por eso, algunos coches que cambian mucho de taller acaban cambiando de marca. Pero esto lo trataremos con más calma en el artículo dedicado a: LAS PIEZAS DE RECAMBIO ORIGINALES.

FABRICACIÓN DE AUTOMOVILES RENAULT DE ESPAÑA S.A.
FASA-RENAULT
SERVICIO GARANTIA
E INFORMACIÓN TÉCNICA

Porqué no tenemos sitio para que los coches hagan cola.

Pocas veces lleva a arreglar su coche en viernes, ¿verdad? Y probablemente sólo si la cosa parece importante. Pues esto se traduce, sencillamente, en que, durante los primeros días de la semana, la afluencia desborda las posibilidades de cualquier taller. Y, en consecuencia, muchos de los coches aceptados se pasarán los días y las horas muertas esperando un turno que tarda en llegar.

En el tercero de nuestros artículos le explicaremos cómo lo hemos solucionado a través de: EL SISTEMA DE CITAS Y LOS SERVICIOS RAPIDOS.

Porqué nuestros mecánicos utilizan los alicates menos que otros.

A pesar de que muchas piezas pueden desmontarse con ellos. Y, a veces, no pasa nada.

Sin embargo, en nuestros talleres no se recurre a las herramientas que sirven para todo.

Porque utilizando el instrumento específico para cada operación se gana algo. Quizá no mucho...

A lo mejor, un segundo de tiempo, medio milímetro de precisión... Pero así, y poco a poco, es como se afinan los standards de calidad.

Volveremos sobre ello, cuando hablemos de las ventajas de contar con personal de FORMACION ESPECIALIZADA Y UTILLAJE ESPECIFICO.

Estos son algunos de los servicios de nuestra Red que pueden ayudarle a alargar la vida y buen estado de su coche. Se los iremos contando uno a uno. A través de una serie de artículos que -a partir de ahora- irán apareciendo en estas mismas páginas. Si se pierde alguno o le interesa conservar la serie completa, solicítelo a su Concesionario.

Con mucho gusto le entregaremos los ya publicados, y le enviaremos los que sucesivamente irán apareciendo.

A usted le servirán para mantener su Renault en forma. Y a nosotros para asegurarnos de que su próximo coche también va a llamarse Renault.

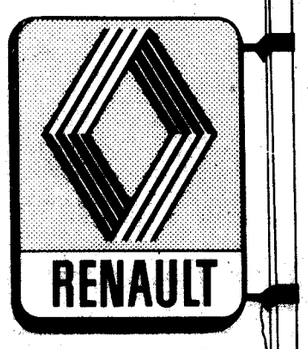

Traiga a Renault su Renault.

Es una información de la

RED RENAULT DE CATALUÑA

164 puntos a su servicio.

deportes

hoy...

VILA QUIERE GANAR

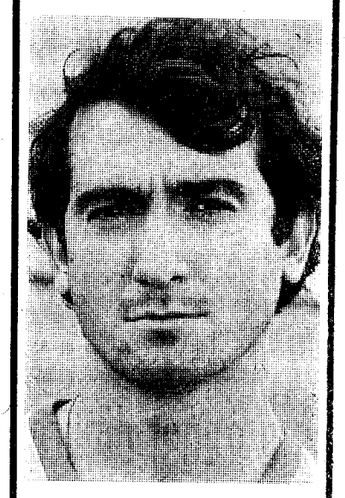

El rojiblanco Vila dice que el domingo ganarán al Badajoz por 2-0.

CONSELL JURIDIC

Un jefe de equipo y cuatro abogados cuidarán de averiguar las cuentas del Girona F. C.

MUCHOS PAPELES

De entrada el Consell Jurídic se ha encontrado con muchos papeles encima de la mesa... ¡y los que faltan!

FUTBOL EN «VISTA ALEGRE»

Rememorando aquellos inolvidables años, este último fin de semana volvieron a celebrarse partidos de fútbol en el vetusto "Vista Alegre".

EL F. C. BARCELONA

Ganó anteayer al Farnés por 1-2 en confrontación amistosa.

INTRANQUILIDAD EN LLORET

Los primeros resultados de la temporada han creado un clima de intranquilidad en el Lloret.

JOAQUIM CASADEMONT

No arbitrará el Vilafranca - Vinaroz, porque los vinarocenses han solicitado colegiado neutral.

XAVIER OLCINA

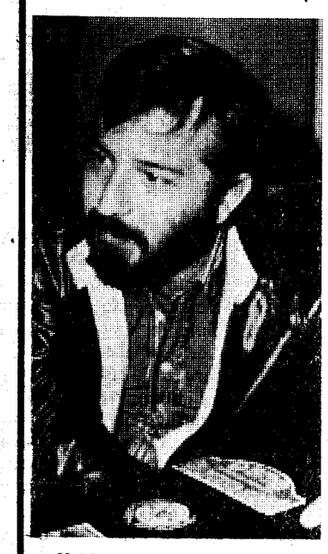

Habla de los dos nuevos cargos que le han asignado: delegado provincial y vocal de la Federación Catalana.

VOLEIBOL

Hoy los clubs gerundenses celebrarán su Asamblea.

CICLISMO

Los organizadores de la "Volta a l'Empordà" estuvieron ayer en la Alcaldía de nuestra ciudad.

EL GIRONA HA DE GUANYAR

Sí. «El Girona ha de guanyar». El equipo rojiblanco ha de imponerse el domingo por la tarde, a partir de las cinco, al Badajoz; a un rival asequible y que los pupilos de Sasot deben doblegar para, de esta manera, «animar» un poco al aficionado, al socio, que tras el 0-4, 1-4 y 4-0 anda con la moral caída.

Entendemos que es un partido importante y, por lo tanto, es conveniente que el equipo se vea respaldado desde las gradas por los socios y los aficionados.

El slogan «el Girona ha de guanyar» se tiene que hacer patente en el transcurso de los días que faltan para el domingo. Hay que mentalizar a técnicos, jugadores y aficionados que los dos puntos tienen, forzosamente, que quedarse en casa. En una palabra, que hay que estrenar, en la clasificación, el casillero reservado a «partidos ganados». En suma, que «el Girona ha de guanyar».

NOTA DEL GIRONA F. C.

CANJE DE CARNETS

Debido a los múltiples problemas a que ha debido hacer frente la Comisión Gestora del Girona F. C., el canje de carnets se pospone 24 horas iniciándose el viernes en lugar de hoy, jueves, como se había anunciado.

VILA: "EL DOMINGO TENEMOS QUE LOGRAR EL PRIMER TRIUNFO"

El Español da "luz verde" para que los rojiblancos hablen con Mas

Molet y Carbonell, ya recuperados, intervinieron en el entrenamiento de ayer

Todos los componentes de la plantilla entrenaron ayer tarde a las órdenes de Vicente Sasot. Es cuestión de preparar adecuadamente el choque que se disputará el domingo a partir de las cinco de la tarde frente al Badajoz, cuadro que vendrá a Girona dispuesto a «aguarle la fiesta» a los rojiblancos.

La trayectoria del cuadro pacense no es, que digamos, demasiado brillante. En consecuencia, cabe pensar en un triunfo. Las cosas van volviendo a la normalidad en el Girona y esto, quiérase o no, influye en la moral del jugador.

El Girona tiene que ganar el domingo a este equipo.

MOLET Y CARBONELL, RECUPERADOS

Andaban, el martes, con molestias a consecuencia del partido jugado en el «Estadio de la Victoria». Ayer, ya entrenaron con el resto de compañeros en la sesión que dirigió Vicente Sasot que, salvo imprevistos en lo que resta de semana, dispondrá de la totalidad de la plantilla para afrontar el choque ante el cuadro pacense.

VILA, OPTIMISTA

Lleva jugados todos los partidos de liga disputados por los rojiblancos y, en líneas generales, sus actuaciones han sido positivas. Es, qué duda cabe, uno de los hombres más brillantes del equipo, figurando en su haber la consecución de uno de los dos goles marcados por el Girona. Concretamente, consiguió «diana» —que no sirvió para nada— frente al Sant Andreu.

Es un hombre optimista y, como tal, piensa en la victoria frente al Badajoz.

—La mala racha ha de terminar. Tenemos que ganar al Badajoz, y le ganaremos. Estoy convencido de que sí. Es más. Si quieres, incluso, te doy mi pronóstico.

—Adelante.

—Ganaremos por 2-0.

—A esto se le llama ser optimista.

—Lo soy. Las cosas, afortunadamente, han cambiado en el Girona. Ahora, todo es distinto. La gente anda con moral y con unos deseos enormes de escalar posiciones. En Jaén se puso de relieve que el equipo va a más. Merecíamos mejor suerte. Espero que el domingo no nos vuelva la espalda.

—¿Marcarás algún gol a los pacenses?

—Voy a intentarlo. Por mí no va a quedar.

—Aunque no haya «prima» de cinco mil pesetas.

—Que quede claro que la «prima que nos entregó el señor de Guich Carol se destinó a pagar una merienda en la que participaron todos los jugadores de la plantilla.

Bonito detalle, indudablemente, el de Vila, un jugador que es, como bien se desprende, optimista con vistas al choque del domingo.

—Hay que serlo. No tenemos que desanimarnos. Estamos prácticamente, en los comienzos de la liga. Quedan muchos puntos por delante.

—Y, ahora, es conveniente no perder puntos en casa.

—Efectivamente. El Girona no puede permitirse el lujo de ceder más puntos en casa. Por dicho motivo, vamos a luchar al máximo para superar al Badajoz. Es cuestión de no quedar excesivamente descolgados en la tabla clasificatoria.

—Particularmente, ¿estás satisfecho de tu rendimiento?

—Sí, lo estoy, aunque tengo que mejorar.

—Hablemos de tantos por ciento.

—Creo que estoy rindiendo a un sesenta por ciento. Espero, en el transcurso de los próximos días, llegar al cien por ciento.

—El panorama, con vistas a una posible «escalada» en la tabla clasificatoria no está demasiado claro.

—Tendremos dificultades, pero, conforme he dicho antes, no hay que ser pesimistas. Se tiene que tener esperanza. Nosotros, los jugadores, luchamos y seguiremos luchando al máximo para recuperar posiciones.

Así habló Vila, un jugador, qué duda cabe, muy optimista.

EL GIRONA HABLARA CON MAS

Ayer, a última hora de la noche, «Pep» Viñas, hombre encargado en la Comisión Gestora del tema deportivo, se puso en contacto con el Español a fin de hablar con Carlos Carenzi y el técnico Mauri acerca de una posible cesión de Valentín y Moyano. Dicha cesión no podrá hacerse efectiva ya que ambos jugadores, desde ayer, pertenecen al Sant Andreu, club que se anticipó a los rojiblancos.

«Pep» Viñas también habló con Carlos Carenzi, de Mas, el popular «Massini». Carenzi vio la cosa difícil, dadas las pretensiones del jugador, aunque dio «luz verde» al Girona para que hablase con el excelente centrocampista. También salió a relucir el nombre de Verdiel, lateral españolista, pero Irulegui cuenta con él y no habrá nada que hacer.

Hay otros nombres en cartera, pero faltan por ultimar gestiones. Lo que sí es seguro es que «Pep» Viñas expondrá a la Comisión Gestora, esta tarde, los contactos realizados a fin de, en su caso, obrar en consecuencia.

Vila piensa en el triunfo.

Un jefe de equipo y cuatro abogados intentarán esclarecer las cuentas del Girona

Vicenc Guardiola, de Consell Jurídic, S. A.: "Solicitamos a las entidades bancarias, industriales, comerciantes... su total colaboración"

Uno de los propósitos de las personas que en estos momentos rigen el Girona F. C. es el de esclarecer las cuentas de la anterior etapa. Hay que saber dónde está el club económicamente hablando. Por dicho motivo, ya en su día la Diputación, a través de su ponente de Deportes, Miquel Callís, anunció que pondría a disposición del Club a las personas y los medios necesarios para que, de una vez por todas, el aficionado, y en especial el socio, sepa a dónde ha ido el dinero, por qué ha ido, de dónde ha venido, etcétera.

La tarea, a simple vista, puede ser fácil. Pero, en el Girona, F. C. no lo es, y no lo es porque faltan muchos comprobantes.

Pordicho motivo, Vicenç Guardiola, de Consell Jurídic, S. A., empresa que se encargará de esclarecer las cuentas del Club, nos decía ayer que **«solicitamos públicamente la colaboración de las entidades bancarias, comercios, industriales, etcétera, y se la solicitamos para que envíen las facturas que pueda tener pendientes el Girona, así como el extracto de las operaciones que ha llevado a cabo la entidad en los últimos tiempos. Es imprescindible que dispongamos de estos datos. Hay en el club documentos, pero, por lo que vimos en un primer contacto, faltan muchos comprobantes, facturas, etcétera»,**

Resulta evidente, pues, que los hombres del Consell Jurídic, S. A. precisarán de la colaboración de todos quienes hayan tenido relación comercial con el Girona en los últimos tiempos.

Se encargarán de esclarecer las cuentas del Girona un jefe de equipo, concretamente don Miquel Adroer Gorgot, y cuatro abogados.

—Efectivamente. Serán cinco las personas que Consell Jurídic, S. A. pondrá a disposición del Girona F. C. Así se lo hicimos saber al presidente de la Comisión Gestora, Josep Maria Giralt y al señor Pujol, con quienes nos entrevistamos el pasado martes.

Indiquemos que para esta tarde, a las siete horas, se ha previsto una nueva reunión en el club a la que asistirán, además de los hombres de los «números» de la Comisión Gestora, los del Consell Jurídic, S. A., así como los señores Callís y Lloret.

—¿Se puede prever alguna fecha para que el trabajo quede finiquitado?

—En estos momentos resulta imposible decir alguna fecha concreta, ya que observamos que hay muchas, muchísimas cosas por aclarar.

Signifiquemos que al Girona F. C. no le costará ni «un duro» el trabajo de estos hombres, los cuales ofrecieron sus servicios a la Diputación Provincial.

—No —dice el señor Guardiola—; **al Girona no le costará ni cinco céntimos nuestro trabajo.**

Conviene dejar constancia, también, de que se ha habilitado la sala de juntas del local de las Ramblas para que los hombres del «Consell» puedan trabajar en este difícil menester que les aguarda. No debemos olvidar que al margen de las posibles deudas que tenga el Girona en la provincia, hay otras pendientes en hoteles de diferentes lugares de España para los que también los abogados harán un llamamiento toda vez que no se tienen comprobantes de ningún tipo.

En fin, que la etapa de la clarificación se ha iniciado en el Girona, algo que, de verdad, nos congratula porque, tras ella, el socio, el aficionado, sabrá la auténtica verdad en torno a la economía del Club.

Papeles, facturas y comprobantes, no les faltarán a los hombres del Consell Jurídic».

Un reportaje de Narcís PLANAS

Fotos: PABLITO y SA·NI

deportes

SERVEI ESTACIO MONTJUÏC
Nuevo SUPER TREN DE LAVADO
TODOS LOS JUEVES
Ud. mismo puede lavar su coche en nuestro Tren de Lavado a un precio
MAS LIMPIO !!!

Farners, 1 - Barcelona, 2

EL AMISTOSO, PARA LOS AZULGRANAS

SANTA COLOMA DE FARNERS. — (De nuestro corresponsal). — En partido programado con motivo de la «Festa Major», el equipo de Tercera División del F. C. Barcelona se impuso al Farners por 1—2.

ARBITRO

Correcto arbitraje del señor Guirado.

1—1: Minuto 40. Centro pasado de Jofre. Fallo de Manzanares y gol de Pagés.

1—2: Minuto 41. Centro de Fausto que Blanco, lanzándose en plancha aprovecha.

Buen partido el que presenciaron los numerosos aficionados que el martes por la noche se dieron cita en el campo farnense. El F. C. Barcelona acudió con el propósito de conseguir un resultado claro y, lo cierto es que debió luchar al máximo para doblegar a un Farners que tuvo una actuación destacada, sobresaliendo el completo partido realizado por Nieto, que actuó de libre y Jofre.

Hubo deportividad, mucha velocidad, enorme entusiasmo y, conforme queda dicho muy buen fútbol. De verdad que los aficionados disfrutaron y mucho.

J. A .C.

Los azulgranas ganaron, pero el Farners opuso mucha resistencia. (Fotos Lands - Dor).

ALINEACIONES

Farners. — Ramió (Rull); Negre (Gil), Nieto, Vall (Fabregó); Jofre, Brugué; Solé, Fradera (Solá), Cuenca (Pastells), Pagés y Torrens.

Barcelona. — Puig; Padilla, Pérez, López (Puig); Manzanares, Valor; Moreno, Leyva, Blanco, Gil (Segarra) y Fausto.

GOLES

0—1: Minuto 28. Leyva envía a Moreno quien, totalmente solo, marca.

FUTBOL EN VISTA ALEGRE

Con motivo de la Fiesta del barrio de Vista Alegre volvió la actividad al viejo —y ya destartalado— campo del Girona. Hubo actividad el sábado y el domingo. El entusiasta Pageo, con sus equipos, organizó las veladas. En partido de pre-benjamines el Sporting superó al Doble Set por 3-0, y en benjamines, por 7-3. En alevines, los del Doble Set ganaron al Sporting por 4-6. El domingo contendieron los alevines A contra los infantiles del Sporting, venciendo estos últimos por 4-6. También hubo choque entre casados y solteros, imponiéndose los primeros por 3-1. (Foto PABLITO).

árbitros

Casademont no dirigirá el Vilafranca - Vinaroz

Los castellonenses han solicitado árbitro neutral

Pues no. Joaquim Casademont no arbitrará el Vilafranca-Vinaroz. Estaba designado por el Colegio Nacional pero, a la hora de la verdad, los vinarocenses, que dicho sea de paso entrena Gatell, han solicitado árbitro neutral; entiéndase, no adscrito al Colegio Catalán.

Entendemos que los castellonenses «han metido la pata» ya que Joaquim Casademont, si por algo sobresale en el mundo del arbitraje es, precisamente, por su imparcialidad y honestidad.

Lo dicho: El Vinaroz «se ha pasao».

N. P.

Ponga sus ahorros a ganar dinero
Optima Rentabilidad - Completa Garantía
Sin compromiso pida información a:
GERONA — Tel. 0.05.28
BARCELONA — 93 - 218.03.45

futbol juvenil

Arqueros, nuevo entrenador del Vilobí

VILOBI D'ONYAR. — (De nuestro corresponsal). — Con mucha ilusión y ganas de trabajar, Antonio Arqueros García ha dado comienzo a una nueva etapa en la ya su dilatada carrera deportiva. Su nueva faceta de entrenador de los juveniles vilobinenses pondrá a prueba su experiencia, adquirida primero en los juveniles del Sábat hasta los 17 años, en los juveniles del Girona durante un año, para pasar luego al Girona B y, posteriormente durante dos temporadas en el Coma Cros, otras dos en el Salt, para terminar en el Pontense Otra experiencia positiva que puede aportar al equipo en su cargo de monitor polideportivo en la Escuela Deportiva del GE i EG.

—Arqueros, de qué plantilla dispones y ¿cuáles son tus proyectos?

—Poseo una plantilla de 16 jugadores. Portero: Hijano; defensas: Esquinas, Costa, Ventura y Planas; medios: Viñolas, Joher y Borrell; delanteros: Rigau, Comas, Llorens, Molina, Figueras y Escardó. En cuanto a los proyectos que tengo se tienen que limitar al rendimiento del equipo, lesiones y demás obstáculos que puedan surgir; sin embargo, creo que al final quedaremos en medio de la clasificación que todos los jugadores tienen liguera, teniendo en cuenta quince o dieciséis años recién cumplids, y la falta de experiencia forzosamente se tendrá que notar.

—¿Qué desearías de tus jugadores a lo largo de la temporada?

—Primero, saber ser buenos deportistas y después, encajar bien las derrotas y terminar la temporada con la plantilla inicial.

—¿Algunos de tus pupilos crees que pueden tener futuro en el fútbol?

—Para dentro de dos, tres, o cuatro temporadas, creo que el primer equipo de la U. E. Vilobí, se podrá nutrir sino en su totalidad, sí en parte, de muchos de los jugadores de la plantilla juvenil, incluso creo que tres o cuatro podrán jugar fácilmente en equipos superiores.

—¿Cómo ves la actual directiva y las nuevas instalaciones del campo municipal de Deportes?

—Todos los miembros de la directiva son responsables y voluntariosos en su cometido, y en todo momento me encuentro respaldado ante cualquier adversidad. En cuanto a las instalaciones, para un Club como el Vilobí, no pueden ser mejores, ya quisieran tener otros equipos de superior categoría unas casetas, un césped y una iluminación como la que nosotros disfrutamos.

Este es en rasgos generales el que deberá formar los nuevos valores vilobinenses para el día de mañana, suerte y que su trabajo se vea coronado a corto o a largo plazo con el éxito. Lluís MOLINS

BODAS
CONVENCIONES
BANQUETES
Y COMUNIONES
MAS FLASSIÁ
restaurante
VIDRERES (Girona). Tel. 85 01 55

antonio PERRUQUER
HORES CONVINGUDES
Carrer Balmes, 15' - 9.º - 2.ª
Cantonada Carrer de la Creu
Telèfon 21 13 85. GIRONA

Siguen las inscripciones del Curso de Entrenadores

El sábado, exámenes de repesca del pasado año

Con bastante animación, segégún señala en «LOS SITIOS» Josep Maria Giralt, director de la Escuela de Entrenadores, sigue inscribiéndose la gente para el próximo curso de entrenadores, tanto en el de juveniles como el en regional.

El inicio está previsto para primeros de noviembre, mientras que los exámenes de ingreso se celebrarán a mediados del próximo mes de octubre.

Este próximo sábado, en la Casa de la Cultura de nuestra ciudad, van a tener lugar los exámenes de repesca para aquellos alumnos que tienen alguna asignatura pendiente del pasado curso, en lo que respecta a los grupos «A» y «B» de juveniles y en el de regional. Darán inicio a las cuatro de la tarde.

deporte laboral

Se buscan árbitros para el Campeonato de fútbol

Próximo a iniciarse el XIV Campeonato Provincial de Fútbol de Empresas, Agrupaciones Deportivas y de Veteranos del Instituto Social del Tiempo Libre (antes Educación y Descanso), con una participación que sobrepasa el medio centenar de equipos, el Colegio de Arbitros hace un llamamiento a cuantos estén interesados en ejercer esta especialidad, para que acudan a la reunión de árbitros a celebrar hoy jueves, día 27 de septiembre, a las ocho de la tarde, en los locales de la AISS, Avenida Jaime I, número 30, o bien llamen telefónicamente a dicho Instituto, cualquier día laborable, excepto los sábados, número 20 58 12, donde serán debidamente atendidos e informados.

lloret /deportes

El aficionado espera más del equipo costeño

Lloret de Mar. (De nuestro corresponsal). — La verdad es que el once azulillo tras los tres primeros partidos del Campeonato liguero no ha estado a la altura que se esperaba de él, no convenciendo los resultados obtenidos ni a la directiva, ni a los socios, ni a los aficionados locales.

Bancells sí que rinde. (Foto Marfil).

¿Qué falla, los jugadores o el entrenador? A nuestro parecer ninguna de las dos partes ha rendido lo que de ellas se esperaba.

Los nuevos jugadores incorporados, de equipos de superior categoría, la mayoría no han rendido lo esperado. Sólo Bancells, Ormaechea y Padilla han respondido a lo esperado de ellos; los demás, han rendido por debajo de sus posibilidades. De los de casa, han destacado Jornet y sobre todo Mullera que afianzado ya en su puesto cada domingo va a más, manteniendo su rendimiento sin demasiados lucimientos pero con gran efectividad. ¿Qué sucede con el centrocampista Ros? Después de las oportunidades que le ha dado Joan Mis, en los cuales ha cumplido con creces, sigue en el banquillo siendo su puesto en el once titular para Mora, que aún no ha demostrado absolutamente nada.

Sin duda, la línea más débil es la delantera que ha puesto en clara evidencia su inoperancia de cara a la portería contraria. Aquí, sin duda, estriba la causa de las dos derrotas sufridas, pues la defensa y media han salvado bien la papeleta. De la delantera sólo se salva Padilla, que en los partidos ha demostrado su capacidad goleadora. Esperemos que con la incorporación de Martín, ahora lesionado, la delantera gane en peligrosidad aunque, insistimos, falta un delantero centro con visión de gol. Desde los tiempos de los ya veteranos Garriga y Martí nota a faltar el aficionado lloretense.

Esperemos el próximo partido ante el Granollers para ver si los jugadores se destapan y logran una buena victoria y convencen de una vez al sufrido aficionado lloretense.

Jaume BONNIN

En cumplimiento de lo dispuesto en el artículo 10 del Estatuto Ordenador de Empresas Turísticas, se comunica el cambio de titularidad del HOSTAL NOU sito en Arbúcies, regentado anteriormente por Don Luis Miralpeix Camps, siendo su actual propietario don Joaquín Porcel Lasheras.

Arbúcies, a 26 septiembre de 1979.

ACADÈMIA FRERE JACQUES
C/. MALUQUER SALVADOR, 3 — TELS. 20 45 02 - 21 31 74
GIRONA
IDIOMES: (FRANCES, ANGLES I CATALA)
PREPARACIÓ PER EXÀMENS A L'ESCOLA CENTRAL D'IDIOMES
Classes intensives de:
— Secretariat
— Graduat Escolar
— Preparació per l'obtenció títol de Taquigrafia i mecanografia
Repàs de
— E.G.B.
— B.U.P.
— Administratiu
Hores a convenir: MATÍ, TARDA I NIT
Inscripciones obertes del 24 setembre al 3 octubre
Les classes comencen el 4 d'octubre.

SOCIEDAD BANCARIA
Compra finca de gran extensión. Pagamos contado.
Interesados, escriban con detalles, precio y situación.
Contestamos y visitamos de inmediato.
Discreción absoluta.
Apartado de Correos, 34.122 - BARCELONA

deportes

cassá/deportes

BALONCESTO Y FUTBOL

Cassá de la Selva. (De nuestro corresponsal). — Por los partidos que se están disputando pretemporada, se augura una nueva y exitosa campaña para el basket local, de la mano de la sección correspondiente del Fomento Deportivo Cassanense.

Según nos informa el entrenador Xevi Carrera, el sábado, día 22, se desplazaron los juveniles a la cancha del U.D. Farners, disputando un encuentro amistoso y ganando por 27 a 87.

Por el Fomento se alinearon: Duch (17), Miralles (40), Cabarrocas (20), Muñoz (6), Vila (4), Ribas, Pérez y Tomás.

Como nota destacada, esos 40 puntos de Xavi Miralles, director de un equipo victorioso, que una vez más espera dar mucha guerra en el campeonato provincial. Los demás equipos de basket, así como las otras secciones, no descuidan su preparación, y el ambiente es bastante bueno, ya a la espera de las competiciones oficiales.

Para terminar este resumen deportivo, diremos que el Cassá, primer equipo de fútbol, perdió en el campo del Rosas por 2 a 0, por lo que no acaba de ligar sus acciones y líneas, lo que al haber tenido una brillante campaña pretemporada, da a entender que nos encontramos en un pequeño bache. Que no dure y que de nuevo se coja la onda del buen juego y efectividad en las puertas contrarias, para bien de la U.D. Cassá y de sus seguidores.

José Javier ROMERO

voleibol

Hoy, Asamblea de Clubs

Hoy jueves, día 27 y a las 8,30 de la noche, está convocada la Asamblea de Clubs Federados, en la cual el tema principal, será la confección de la temporada 1979-1980. Dicha Asamblea se celebrará en la sala de actos del local del Consejo Superior de Deportes, sito en la calle Emilio Grahit de nuestra ciudad.

El próximo domingo, día 30, los equipos masculinos del Ampurdán y Doble Set, junto con el equipo femenino del AVAP, se desplazan a Perpinyà, para tomar parte en el torneo «Robert Mauri». En cuanto al equipo masculino del AVAP, se desplaza a Sabadell los días 29 y 30 para tomar parte en un torneo pretemporada que organizan los de Sabadell.

A nivel promocional, podemos adelantar la noticia de que el próximo día 28 de octubre, primer día de Ferias y en el Pabellón Municipal de Deportes de la Dehesa, tendrá lugar el «I Torneo San Narciso» para los equipos provinciales y un encuentro entre los equipos Selección Catalana y Selección del Pirineo Oriental.

C. M.

automovilismo

Xavier Olcina, nuevo delegado provincial y vocal de la Catalana

"No ha sido ninguna victoria de la Escudería Girona sobre la Costa Brava"

Xavier Olcina será ahora el hombre fuerte del automovilismo gerundense, al haber sido designado para ocupar dos cargos: vocal de la Federación Catalana y delegado provincial de Automovilismo.

VOCAL DE «OFF ROAD»

El hasta hace poco directivo de la Escuderia Girona será vocal de «Off Road» en la Federación Catalana que **«engloba todas las pruebas fuera de la carretera, como son el Auto Cross, Pop Cross, Rally Cross y Jeep Cross»**, señalaba el propio Xavier Olcina a «LOS SITIOS». Ha sido elegido para ocupar este cargo, porque **«he estado muy vinculado al Auto-Cross, desde que se inició en España»**. Dentro de la Federación Catalana **«intentaré tirar adelante lo que parece ser el deporte del automovilismo del futuro. En los demás países europeos ya están muy adelantados. Nosotros ahora debemos intentar ponernos a su altura»**.

Ya este año se ha celebrado el Campeonato de Catalunya de Auto Cross, **«pero no ha funcionado tal como debiera, quizá, motivado por ser el primer año. Ahora será la Comisión que yo dirigiré la que se ocupe de este apartado»**.

Al margen de este nuevo cargo que se le ha asignado en la Federación Catalana, Xavier Olcina ya forma parte de la Comisión de Auto-Cross de la Española. La actividad de esta disciplina deportiva en Las Planas **«creo que ha influido a la hora de ser designado para ocupar ambos cargos. De todas formas, al margen de Las Planas, yo he estado en otros circuitos de España para ver su funcionamiento»**.

El tener un miembro en la Federación Catalana, **«siempre puede resultar beneficioso para el automovilismo gerundense»**.

Xavier Olcina es un hombre que conoce el Auto-Cross desde sus comienzos y achaca el auge de estas disciplinas automovilísticas a **«las mayores dificultades que cada día tienen las pruebas de carretera. En Inglaterra ya hace tiempo que los rallyes se disputan en pisos de tierra. Las pruebas en circuitos de tierra tienden a ir adquiriendo popularidad cara al futuro»**.

DELEGADO PROVINCIAL

Conforme informaba ayer «LOS SITIOS», Xavier Olcina será el primer delegado provincial de Automovilismo, **«aunque todavía no hay confirmación oficial. De todas formas, la Federación Catalana me ha propuesto para ocupar este cargo»**, nos manifestaba el propio Olcina.

De todos es conocido que el deporte de las cuatro ruedas gerundense llevaba mucho tiempo luchando por conseguir esta Delegación, pero **«lo importante es que al final se ha conseguido»**.

Ello traerá consigo algunas ventajas: **«De momento, todos los trámites de pilotos, personal del Colegio Oficial de Automovilismo, etcétera, irá encauzado desde Girona. Después, deberemos resolver cualquier tipo de problemas del automovilismo provincial»**. Según Xavier Olcina, **«hay mucho trabajo por delante y tampoco se trata de hacerlo en cuatro días. Todo irá viniendo poco a poco»**.

No cree que la Federación Catalana fuera reacia a crear la Delegación Gerundense, sino que **«las estructuras del automovilismo a nivel nacional están montadas de otra forma. Pero, Girona, con la afición que tiene, tanto de pilotos como de organización, requería una atención especial y, a través de esta Delegación, puede conseguirse»**.

Al ser reciente este cargo y no existir todavía el nombramiento oficial **«no he realizado ninguna gestión encaminada a formar una Junta Directiva. Lo que sí es seguro es que deberán crearse las diferentes comisiones que engloba el automovilismo»**.

Dos Escuderías se disputan la hegemonía del Automovilismo provincial, la Costa Brava y la Girona. Al haber pertenecido Xavier Olcina a esta última entidad podría considerarse como una victoria la adjudicación de este cargo, pero **«desde el momento que no hay guerra no puede considerarse como ninguna victoria. Lo que sí es seguro es que todo debe redundar en una mejora del automovilismo gerundense. Una persona que ha puesto mucho interés en la formación de la Delegación Provincial ha sido Paco Gutiérrez»**, nos señalaba Xavier Olcina como último punto de la charla.

Jordi XARGAYO

Xavier Olcina estuvo ayer en «LOS SITIOS». (Foto Pablito).

bochas

Rué-Seguí dominaron el Trofeo "AVAP"

El domingo se jugaron las finales de «AVAP» de noveles en sus vertientes de general y consolanza.

Después de varias eliminatorias fueron éstas las duletas que pasaron a las semifinales con estos resultados: Rué - Pedro, 11—7 y Cata - Cortés, 11—3. Y, en la final, el resultado fue de Rué - Cata, 13—11.

Mayor igualdad ya casi no se puede pedir en una final y si ganó Rué, también podía haber ganado Cata. Aunque quizás Rué fue superior a su adversario en los emboches y también en que su novato Seguí ya había jugado algunas partidas de entreno y colaboró mucho a la victoria final con sus buenos arrimos.

En cuanto a la consolanza, la victoria fue para Tor - Rué II, que de esta forma colaboró que la familia Rué se llevara la mejor parte de los trofeos de este Avap 1979.

En este torneo, se han visto algunos «novatos» en acción y de entre todos ellos los que más podríamos destacar de los gerundenses son el que jugaba con Pedro, que se apellida Canals, y que si no llegaron más lejos creemos que fue debido al día fatal que tuvo Pedro en el emboche, cosa poco habitual en él aunque en su descargo diremos que en la noche anterior había estado jugando hasta las doce de la noche y esto, quiérase o no, se nota en los nervios de un jugador. También hay que destacar al jugador ganador junto a Rué. Nos referimos a Seguí, que ya parecía un veterano en estas lides.

En cuanto a los de Canet, esperábamos más de ellos aunque aquí, quizás fallaron más los veteranos que los noveles.

En estos dos trofeos se dio la casualidad de que el jugador Borrás, de Canet llegó a las dos finales y en ninguna de ellas llegó a triunfar aunque no por ello dejó de llevarse unos magníficos trofeos.

Martí DURAN

MUEBLES TARRAGONA

GERONA CTRA. BARCELONA, 41 — SAN FELIU DE GUIXOLS CTRA. DE GERONA, 57 — PALAFRUGELL TORRES JONAMA, 26

aviso a los ¡NOVIOS!

NO COMPRE SUS MUEBLES SIN VISITARNOS

Estudiaremos la forma de pago que a Vd. le interese

PORT DE LA SELVA

PARTICULAR PERMUTA SOLAR

Céntrico — Casco urbano — 50 metros mar.

12 viviendas, 1.200 m². edificables. Con proyecto y licencia.

SR. ABELLA — Tel. 93 - 217.43.83.

EUROCOSMETIC

HENRY - COLOMER, S. A.

CENTROS DE FORMACION PROFESIONAL

ESTETICA Y PELUQUERIA

HOMOLOGADOS POR EL MINISTERIO DE EDUCACION Y CIENCIA

CURSO 1979-80

Matrícula hasta el 15 de octubre

ESTETICA — BARCELONA - 7 — Avda. José Antonio, 610 — Tel. 302.14.72

PELUQUERIA — GIRONA — Rda. Fernando Puig, 24 — Tel. 20.28.12

ACADEMIA "PALAS"

(MATRICULA ABIERTA)

- BANCA (Oposiciones Bancos, Cajas, Oficinas)...
- CONTABILIDAD DE SOCIEDADES (Plan General)
- GRADUADO ESCOLAR — (98 % alumnos aprobados)
- MECANOGRAFIA — TAQUIGRAFIA

— Profesores Licenciados. Grupos reducidos.
— 10 años experiencia. Numerosos alumnos colocados.

INSCRIPCIONES: Rda. Fernando Puig, 13, pral. Tl. 20 80 72

VEN A VER COCHES SIN RUEDAS.

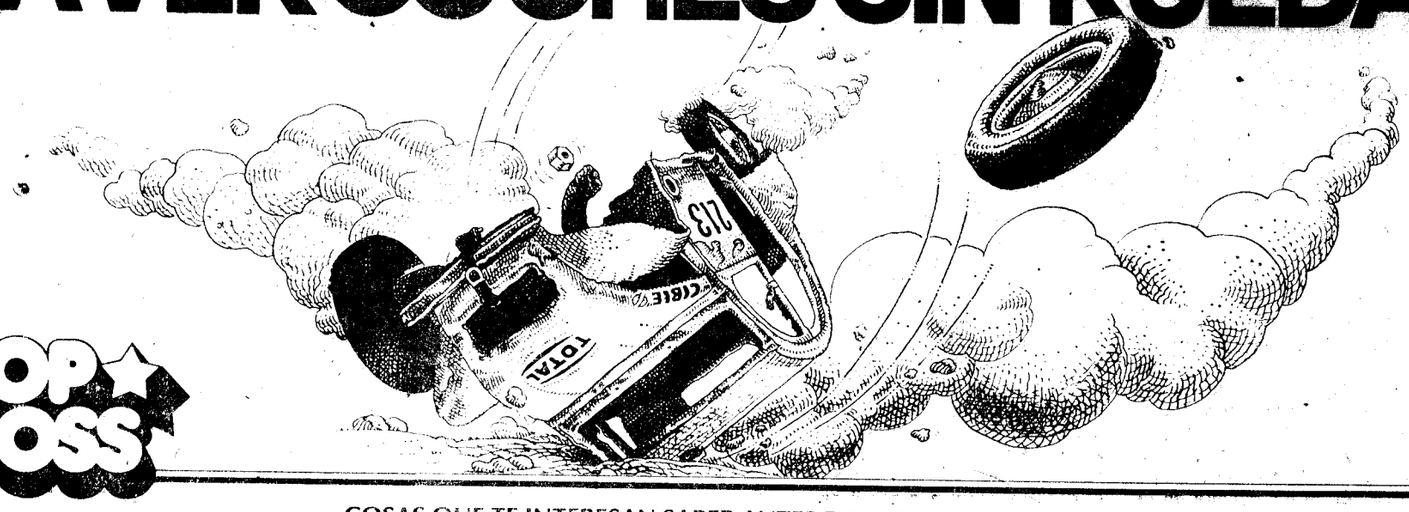

POP CROSS

COSAS QUE TE INTERESAN SABER ANTES DE VER

Que esta carrera se celebra los días **29 y 30 de Septiembre en Les Planes, Circuito ELS PELUTS, Ctra. Santa Coloma-Olot.** Que hay dos categorías. Que los entrenamientos y mangas clasificatorias serán el sábado 29 a partir de las 15 horas, y las semifinales, final de consolación y gran final el domingo 30 a partir de las 10 horas.

Que en el propio circuito te puedes disfrazar de Pop Cross, comprando camisetas, gorros, chaquetas, paraguas y todo lo que te guste por poca pasta.

Y por último y porque también es verdad, que esta aventura puedes vivirla gracias a la **Escudería GIRONA y a la Escudería SELLABONA** que son quienes la organizan. De nada

TODO ESTO, PERO DE VERDAD; ESTE FIN DE SEMANA EN LES PLANES, CIRCUITO ELS PELUTS.

deportes

judo

FESTIVAL EN OLOT

Cumpliendo la programación de las Fiestas de Nuestra Señora del Tura de Olot, tuvo lugar en el Pabellón Polideportivo de esta ciudad, una demostración de Judo Infantil, Juvenil y Senior masculino y femenino, a cargo de los alumnos de la Escuela Deportiva Albahnos de Olot y Figueras.

Cabe destacar la formidable actuación de todos los judokas participantes en la misma, pues tanto los alumnos de Olot como los figuerenses nos ofrecieron una bellísima demostración de lo que es el deporte rey de los países Orientales, que tanta aceptación está recibiendo en nuestra región, pero a la vez mucha indiferencia está encontrando en la comarca, posiblemente al desconocimiento por parte de la juventud de lo que realmente es y posibilidades que ofrece tal disciplina deportiva.

Volviendo a la referida matinal, destaquemos la espectacular e insuperable exhibición que nos ofrecieron nuestras noveles alevines: María Alba Guirado y Mónica López, conjuntamente con la no menos brillante actuación de Toni Vilarrasa, los cuales recibieron numerosísimos aplausos en todas sus intervenciones.

Asimismo, nuestdos infantiles Xavier Guirado, Laura Guirado, Xavier Falgarona, Dolores Falgarona y Ramón Olcina, que conjuntamente con el grupo de Figueras y con una técnica muy depurada, evolucionaron sobre el "tatami" con una elegancia y personalidad que hicieron que el público asistente les expresara una y otra vez sus muestras de entusiasmo y agrado.

Finalmente nuestros Juniors y Seniors, Josep Escapa, Fernand Cordón, Joaquín Mallarach, Francesc Pérez, María Porras, August Soler, Josep López, Pere Reixach, Joan González y Josep Cruz, a medida que iban realizando su demostración, recibían clamorosas ovaciones de todos los allí presentes. Especial mención merece la extraordinaria colaboración del judoka Juan González, un joven que a pesar de no poseer íntegras sus cualidades físicas, demostró que él como otros jóvenes con el mismo inconveniente físico, también pueden practicar este deporte, ya que la demostración de defensa personal que nos ofreció conjuntamente con Joaquín Mallarach, el cual estuvo a la altura de los grandes judokas, recibieron las ovaciones más clamorosas y emotivas de la matinal.

"ARIES"

tiro precisión

"Xavi" Hugas se impuso en la tirada carabina tres posiciones

Hubo sorpresas en nuestro Polígono. Nos atrevemos a decir que salió a la luz una futura promesa de nuestro deporte. Nos referimos al vencedor de la prueba, el joven «Xavi» Hugas, que por ser la primera vez que tomaba parte en una competición oficial, prácticamente hacía su bautismo de fuego, lo que no fue obstáculo para que con la seguridad y aplomo de un perfecto veterano, se afianzara con el triunfo.

En los primeros 20 disparos en la posición de tendido, se colocaba en cabeza inicial el veterano Angel Ruiz, con 191 puntos, empatando Hugas y Calvo, con 182, se iniciaba ya una lucha entre Ruiz y Hugas, que hacía presagiar una mañana de tensión para dilucidar el resultado final.

Finalizada la serie de tendido, se pasó a la posición de pie, esta segunda fase era quizá la más difícil de todas para conseguir sumar puntos, por cuanto la posición de pie, sin contar con ninguna clase de apoyo, reviste cierta dificultad y requiere un entreno bastante constante, es en esta serie donde se ganan o se pierden los puntos y decide el resultado final; de nuevo surgió la sorpresa al conseguir «Xavi» Hugas 135 puntos, seguido con los 123 que sumaba el veterano Calvo y los 119 de Angel Ruiz. Una vez finalizadas estos dos primeras fases, se entreveían ya los resultados finales, sin embargo la prueba de 20 disparos más en posición de rodillas. era la que daría la pauta final.

Una vez más poniendo de relieve sus excelentes facultades. el joven «Xavi» Hugas alcanzaba los 166 puntos, seguido por Ruiz con 156 y Calvo con 134. La diferencia de 7 puntos que ya había obtenido «Xavi» en las dos primeras series, se reforzaba con los 10 puntos de más obtenidos en esta fase final, lo que le convertían en el vencedor final de la prueba.

Damos a continuación los resultados finales de la prueba.

1, «Xavi» Hugas, 182 tendido, 166 rodilla, 135 pie y 483 total; 2, Angel Ruiz, 191, 156, 119 y 466; 3, Ricardo Calvo, 182, 134, 123 y 439; 4, Javier Sala, 161, 148, 108 y 417; 5, Terry Knigt. 172, 133, 93 y 398; 6, Joan Bosch, 112, 114, 111 y 337; 7, José M.ª Cerdán, 121. 141 75 y 337; 8, Joan Esteba, 93; 126, 77 y 296; 9, Carlos Abellí, 155, 83, 53 y 291; 10, Fco. J. Delgado, 115, 96, 71 y 282; 11, Joan Gironès, 27, 92, 82 y 201; 12, W. Strieck, 102, 49, 49 y 200; 13, José Boada, 53, 43, 93 y 189; 14, José Casellas, 23, 34, 55 y 112 y 15, Pere Serra, 19, 34, 19 y 69.

ciclismo

Volta a l'Empordà

LOS ORGANIZADORES VISITARON AL ALCALDE DE GIRONA

Nuestra ciudad, final de la segunda etapa

El día 12 de octure, la «Volta a l'Empordà» concluirá en el «Parc de Montjuïc», de Girona. Mejor dicho, finalizará la segunta de las cuatro etapas de que consta la ronda ampurdanesa.

Un momento de la visita efectuada por el Comité Organizador de la prueba al alcalde de Girona. (Foto PA BLITO).

Esta etapa se iniciará en Lloret de Mar, a las 13,30 horas de la mañana, para seguir hacia Vidreres (meta volante), Massanet de la Selva, Hostairich, Arbúcies (meta volante), Sant Hilari Sacalm (premio montaña primera), Osor, Anglés (meta volante), Bonmatí, Bescanó, Salt y llegada a Girona alrededor de les 16,10 horas. En total, habrán de cubrir los corredores 107 kilómetros.

Pues bien, para hablar de la llegada a nuestra ciudad de la ronda figuerense y, también para informarle de todos los pormenores, ayer mañana visitaron al alcalde de Girona, Joaquim Nadal, los miembros del Comité Organizador acompañados del delegado provincial de Ciclismo, Gabriel Prats Tresserras.

En otro orden de cosas señalemos que siguen los trabajos encaminados a poner en marcha esta manifestación ciclista reservada a corredores «amateurs» que dará inicio en Perelada, el día 11 de octubre, a las 13 horas del mediodía.

Las etapas de la «Volta a l'Empordà» (G. P. Castillo de Perelada) son las siguientes:

Día 11. — Primera etapa. Perelada - Lloret de Mar, 155 kilómetros.

Día 12. — Segunda etapa, Lloret de Mar - Girona, 107 kilómetros.

Día 13. — Tercera etapa, (primer sector), Figueres - Olot, 96 kilómetros y Olot - Figueres (segundo sector contra reloj, por equipos), de 46 kilómetros.

Día 14. — Cuarta etapa, Figueres - Figueres, 134 kilómetros.

SE ESTA DESARROLLANDO EL "V CURSILLO DE ESCAFANDRISMO"

Que organiza el C. A. S. Costa Brava

El pasado 15 en el Camping Riembau de Playa de Aro, dio inicio las primeras clases teóricas y prácticas para la obtención del título de buceador deportivo segunda, que con un variado y completísimo programa, y durarán hasta el 28 de octubre, bajo la dirección personal del delegado de la E.N.B.A.D. señor Luis Faz, ha reunido a 47 aspirantes a escafandrista, varios de ellos femeninos, algunos con alguna práctica o noción y otros "verdes" pero con un interés digno de admiración.

Numerosos son los profesores, monitores y auxiliares que desinteresadamente colaboran con el "Centre", algunos pertenecientes al cuadro docente del mismo Club y otros directos colaboradores de la Escuela Nacional de Buceo.

Para que nos ponga al corriente de lo que es un cursillo de Escafandrismo, y en especial el desarrollo previsto para éste que organiza ya por quinta vez el Centre d'Activitats Subaquatiques Costa Brava, nos hemos puesto en contacto con el presidente del mencionado Club y al mismo tiempo profesor y monitor en el mismo, Javier Granolleras, el cual nos ha contestado así:

—¿Qué es para ti un cursillo de escafandrismo?

—Un cursillo de escafandrismo debe ser un conjunto de clases teóricas y prácticas suficientes en número y calidad, que den a los alumnos aspirantes una completa idea de lo que es el mundo subacuático, sus peligros y perfecta forma de desenvolverse en cualquier caso de incidente, tanto si ocurre a uno mismo o a otro, aprendiendo a manejar los aparatos y accesorios necesarios así como su entretenimiento y conservación.

—¿Quiénes pueden acceder a un cursillo?

—En primer lugar te diré que aunque para practicar el escafandrismo uno debe saber nadar, uno puede llegar a ser un sobresaliente escafandrista siendo un mediano nadador, lo importante en este deporte es mediante el Cursillo tener unos conocimientos necesarios y conocer su propio límite (que puede ser distinto de un día para otro). No es un deporte de suicidas, es necesario tener unos nervios templados y "seny"; el escafandrismo es excursionismo subacuático, ni más ni menos, aunque puede completarse con una especialización a la fotografía, biología, arqueología, orientación, etc. Y volviendo a lo que me preguntas, pueden acceder a un cursillo todas las personas a partir de los 16 años, que tengan un corazón normal y ganas de ver con sus ojos este "otro" mundo, tan cercano para nosotros y tan lejano para algunos que viven a sus pies, que es el mundo subacuático.

—¿Qué nivel de conocimientos tienen los aspirantes a escafandristas al comenzar el curso?

—Los hay de todos los niveles, algunos vienen "en blanco" completamente y les es más laborioso salirse airosos, especialmente de las prácticas, pero el programa del curso está preparado para ellos y terminan el mismo con un nivel a la par de los que ya habían practicado algo; ya vemeso quién necesita más nuestra ayuda, y desde el primer momento procuramos que las clases prácticas no sean un examen diario o un problema para nadie, aunque como ya he dicho antes, algunos evidentemente deben esforzarse más que otros.

—¿Cómo van las clases?

—Empezamos el día 15 pasado y todo va muy bien según lo programado, el 28 de octubre es el día del examen de mar, y por tanto el último día del cursillo (las clases se efectúan los sábados y domingos; las teóricas y clases prácticas de piscina en el Camping Riembau de Playa de Aro y las prácticas de mar serán en Sant Feliu).

—¿Puedes resumirme cuáles son los conocimientos prácticos de un escafandrista al terminar el curso?

—Les enseñamos a dominar y familiarizarse con el uso de la escafandra autónoma y accesorios imprescindibles o complementarios, como aletas, lentes, tubo respirador, cinturón lastre, cuchillo, reloj, profundímetro, brújula, lámparas, chaleco y descompresímetro, boya de descomprensión, regulador, etc., además practican todas las formas de actuación ante un posible incidente, tanto los mecánicos, biofísicos, bioquímicos, debidos al frío, por causa de los seres vivos del mar, etc. Conocerán el Código de señales subacuáticas, el salvamento en el agua, reanimación de un ahogado, la legislación que les afecta por el deporte que van a practicar.

—¿Y teóricos?

—Además de lo mencionado, sus conocimientos serán: Nociones físicas en relación con el medio acuático (presión, peso y empuje ascensional, óptica, acuática), fisiopatología del buceo y normas generales de seguridad.

M. LL.

Los congrios (víctimas números uno de los palangres) son nuestros amigos si vamos en plan no agresivo. (Foto Miguel Sans)

tiro al plato

La Federación Española quiere conocer las instalaciones de la provincia

Las once Sociedades Federadas de Tiro al Plato gerundenses, han recibido instrucciones para dar cuenta a la Federación de la situación actual de sus campos e instalaciones, lo cual debe hacerse antes de finalizar el presente mes.

Según nos comunica la Federación Provincial, dichos datos, con la mayor extensión posible y documentados con fotografías, habrán de servir para que la Española ponga al día su fichero y persiguiendo el fin de conocer a fondo las existencias en todo el territorio nacional de dichos complejos deportivos que en un futuro han de servir para designar los que, si es posible, sirvan para competiciones, concentraciones o entrenamientos y cara a unos posibles campeonatos de la índole que sean.

Se espera de las Sociedades Federadas gerundenses que vean en dicha petición una cuestión interesante, puesto que en un futuro quizás no muy lejano, también Girona debe pensar en albergar en alguno de sus campos de Tiro al Plato, a los participantes de Campeonatos que tengan una trascendencia considerable, ya que si en el presente año se ha llevado a cabo un Campeonato Provincial, es de esperar que en el próximo u en otros no muy lejanos, podamos despegar de esta situación que parece tiene embarrancados a los buenos tiradores gerundenses en tiradas sociales que año tras año van repitiéndose, pero que no llevan a superación alguna.

Hemos de aspirar a que nuestros campos de tiro, formen a tiradores que representen a Gerona por toda la geografía nacional e internacional y lograr de nuestros veteranos, que ayuden a quienes por primera vez se acercan a las canchas de tiro y les sepan dar la enseñanza y apoyo que forma parte de la personalidad del buen deportista.

En Blanes, campaña físico-deportiva

Tras numerosas gestiones informativas llevadas a cabo por el concejal de Deportes, señor Vilano, y la concejal de Cultura, señora Gelpi, se ha puesto en marcha una campaña que llevará la Educación Física y la práctiac deportiva al ámbito escolar.

El primer paso ha sido la realización de un cursillo teórico-práctico de reciclaje para profesores de EGB y monitores, que ha unido a todos en una acción común conjunta, muy importante para conjugar los esfuerzos aislados que ya muchos hacían. El cursillo ha sido impartido por el profesor de INEF, señor Miranda, y se han abordado los temas de la Educación Física tradicional y la moderna, con todos sus aspectos psicomotrices, que han sido seguidos por unas 35 personas, las cuales pondrán en práctica lo aprendido en sus ámbitos de acción. Es de destacar la presencia activa del señor Vilano, que fue el primero siempre en salir voluntario a las clases prácticas.

Paralelamente a este cursillo, el señor Vilano ha establecido contactos con los clubs deportivos de la localidad, con objeto de que estos promocionen la práctica de su deporte en los colegios, brindando así a los colegiales que lo deseen una práctica deportiva más específica fuera del horario escolar y nutriéndose a su vez de posibles buenos deportistas. La labor efectuada en este campo está dando sus primeros frutos y es de desear que pronto sea ampliada, por cuanto todos salen beneficiados: los niños y los clubs.

La tarea impuesta es muy ardua, ya que hay en la localidad unos 4.000 escolares ávidos de deporte. Dar clases en los colegios, planificar, evaluar, establecer contactos, crear escuelas deportivas, hacer competiciones, dar cursillos periódicos, etc., requiere tiempo y esfuerzo y en breve se piensa crear una comisión entre profesores, monitores, técnicos y Ayuntamientos.

También se piensa en la edad preescolar y por esta razón se harán prácticas psicomotrices.

Para los adultos se están empezando a hacer circuitos en la naturaleza. Puede ser que en meses próximos se den sesiones de «Deporte para todos».

El paso dado por el Ayuntamiento de Blanes ha sido gigantesco y ejemplar. Y todos los augurios están a favor porque lo primero que se ha hecho es predicar con el ejemplo.

E.F.A. GUADEBRO S. A.

PISOS EN STA. EUGENIA
PROTECCION OFICIAL
GRUPO 1.º

70% Hipoteca a 15 años al 11%.
30% a convenir directamente con promotora constructora.
AHORRO del 90% con escritura y contribución.
PARKING, CALEFACCION INDIVIDUAL.
4 DORMITORIOS, BAÑO Y ASEO.
Calle Massana, esquina calle San Sebastián.
Información en la misma obra y Tel. 505162.

anuncios por palabras

Hasta diez palabras, 120.- ptas.
Cada palabra mas, 12.- ptas.
Recuadros en esta sección: a 20.- ptas. milimetros.

ALQUILERES

LOCAL comercial, sin traspaso, bien situado, 110 m2, apto cualquier negocio. Teléfono 20 54 03.

SE ALQUILAN habitaciones en Gerona, con derecho cocina. Tel.: 57 02 40.

ALQUILO entresuelo comercial, zona Marqués de Camps, 60 m2. Teléfono 20 14 02, tardes.

ALQUILAMOS plantas para oficinas. Rambla, 6. Edificio Caja Previsión y Socorro. Teléfono: 20.52.00.

ALQUILAMOS pisos con y sin muebles, despachos y locales comerciales. Teléfono 21 97 58.

ALQUILAMOS pisos amueblados en distintas situaciones. Teléfono 20 79 58.

ALQUILARIA o compraría parking alrededores, calle Cruz. Teléfono 205153.

PRECISO pisos con y sin muebles y bajos comerciales en alquiler. No importa situación ni precio. Teléfono 21 36 51.

ALQUILO pisos, despachos y locales comerciales. Tel. 208921.

ALQUILO pisos amueblados varias situaciones. Fincas Molas (A.P.I.) 21 93 04.

COMPRAS

EMEDSA, S. A. compra toda clase de vehículos y embarcaciones pagamos más, para atender pedidos, urgen. Ctra Gerona a Sant Feliu de Guíxols. Edif. "La Taulera" s/n. Santa Cristina de Aro (Gerona). Tel. 972-837302 y 93-2118904.

PISO nuevo o usado compraría particular. Situación aproximada comprendida entre calles Gran Vía, Pompeu Fabra, Albareda, Ciudadanos y Plaza Independencia. Teléfono 20 47 05, horas oficina.

ESTAMOS interesados en una sierra cinta de carpintero en buen estado, pequeña o mediana. Llamar al 21 31 00 - 30 36 85 (Sr. Miguel).

ATENCION, compro pisos, locales y casa viejas, pago al contado. 21 49 56.

DEMANDAS

BUSCO piso o planta baja, en alquiler sin muebles, zona Palau, contrato para dos años. Tel. 20 99 96, de 4 a 11 noche.

SE PRECISA oficial - la peluquería, con experiencia. Teléfono 20 79 31.

SE PRECISA empleada de hogar. Calle Ultonia, 8 - 3.º - 2.ª. Presentarse de 10 a 12 mañanas.

IMPORTANTE Laboratorio Farmacéutico necesita visitador médico para Gerona y provincia. Residencia en la capital. El candidato deberá reunir las siguientes condiciones: Bachiller Superior o Similar. Hombre Dinámico y con capacidad para la venta. Coche propio. Se ofrecen: Interesantes condiciones económicas. Inclusión en plantilla, kilometraje y dietas. Comisiones. Interesados, llamar al Tel.: 254-89-43 de Barcelona o escribir al Sr. H. Arlanzón Díez. C/. Casanova n.º 152, Barcelona-36.

VIAJANTES necesitamos en comercial Muntasell, S. A., no importa edad ni trabajos anteriores. Dirigirse a la Oficina de Colocación. Ref. núm. 15.140.

FALTA señorita o señora 18 a 30 años, con nociones de cocina. Interesadas telefonear en horas oficina al 20 99 54.

IMPORTANTE empresa de ámbito nacional precisa para su organización de ventas, vendedores a comisión. Grandes retribuciones. Los interesados deberán dirigirse a calle Francisco Ciurana, núm. 25, bajos, Gerona.

INTERESA: en oficina y archivo de Gerona, Ayudante, para montaje y reparto de muebles. Imprescindible con carnet de segunda, libre del servicio militar. Interesados personarse Oficina de Empleo. Ref. 15.176.

LOCAL comercial o nave industrial de 300 ó 400 m2. Interesa alquilar. Teléfono 21 90 53.

OFERTAS

OFREZCO trabajo agradable y bien remunerado en toda la provincia a personas mayores de 18 años, dedicación total o parcial. Llamar de 20 a 22 horas, teléfonos 314448 y 302235.

SE OFRECE camarero restaurante 1.ª, 45 años, hablando alemán, inglés, francés. Razón: Paseo de Olot, 126-4.º-5.ª puerta.

AUXILIAR clínica busca trabajar, sea clínica o guardería. Teléfono 492258.

ES DONEN classes Solfeig-Piano. Tel. 21 67 78, a partir 20h.

FURGONETAS Diesel de ocasión. Buenos precios y condiciones. Verlas en: PROAUTO, S. A calle Barcelona, 39. Teléf. 203150.

TRASPASOS

SE TRASPASA tienda comestibles, calle Barca, 26. Girona. Razón: primer piso mismo edificio.

TRASPASO locales centro comercial. Fincas Molas (A.P.I.) 21 93 04.

SE TRASPASA bar con comedor. Razón, mañanas, calle Barca, 17 - 1.º - 1.ª, tardes, Plaza San Félix, 1. Bar Lina.

VARIOS

SE CONSTRUYEN chalets y restauraciones. Sociedad de albañiles autónomos. Teléfonos 201019-213527.

SE LIMPIAN desbanes. Teléfono 20 92 32.

FURGONETAS Diesel de ocasión. Buenos precios y condiciones. Verlas en: PROAUTO, S. A., calle Barcelona, 39. Teléfono 20 31 50.

CENTRO COMERCIAL EMEDSA, S. A., distribuidores exclusivos de fuera bordas "Mariner" y de embarcaciones "Swift Craft". Disponemos de toda clase de coches, sean nuevos o de ocasión. Operaciones cambio. Ante la coyuntura actual económica, hemos humanizado el trato comercial. ¡Consúltenos y será nuestro mejor cliente! EMEDSA, S. A. Carretera de Gerona a Sant Feliu de Guíxols. Edificio "La Taulera", s-n. Teléfono 83 73 02 y 83 73 27.

CREDITOS personales. Amortización en 24 meses. Crèdit Gironí, S. A., calle Santa Eugenia, 18-1.º, Gerona. Teléfono 20 64 00, mañanas.

SEA ESTHETICIENNE o peluquera diplomada en CEM. Cursos autorizados por el Ministerio de Educación. Matrícula abierta. Varios horarios. Infórmese en CEM, Jaime I, 60. Gerona. Tel. 21 35 01.

ASUNTO nuevo (España). Ganará en casa más de 3.000 pesetas diarias. Escribir apartado 1.209, San Sebastián.

IDIOMAS. Inglés, francés, alemán, lengua y cultura. Profesores nativos y diplomados, grupos reducidos, preparación para exámenes. Inscripciones: días laborables, mañanas 11 a 1, tardes 6 a 8,30. Santa Clara, 42. Girona.

REPARACIONES T. V., montaje antenas y porteros. Teléfono 21 15 26

GANARAN dineros, efectuando sencillos trabajos caseros. Escríbanos. Hispanotensa, Benidorm (Alicante).

1.000 PESETAS diarias. Trabajos caseros. Direcciones sobres. Apartado 2.752. Barcelona.

PROFESORA nativa, da clases de francés. Teléfono 20 46 35, de 13 a 15 horas.

SR. CATALAN, 55 años, busca contactar con señora o señorita libre, no importa estado, máxima seriedad. Interesadas escribir Los Sitios. Ref. 314.

CLASSES. Matemàtiques, EGB, BUP, COU. Teléfono 20 09 56.

ACORDEON. Profesora da clases particulares, Catalina Albert, 5. Teléfono 20 80 05.

ESTANTERIAS metálicas de ocasión y uralitas nuevas de plástico 400 pesetas m. 309 25 56, Alava, 12. Barcelona.

COMUNIDADES, administro, experiencia 20 años, id. casas prop. vertical. Teléfono 83 73 02.

MECANOGRAFIA. Alcance 300 pulsaciones-minuto en Minerva. Marqués de Camps, 15. Clases todo el día.

CONSTRUCCION de maquetas prototipos, industriales, urbanizadores, chalets interiores y decoración. Teléfono 204 74 53. Barcelona.

VENTAS

PARTICULAR vende piso Santa Eugenia, 4 dormitorios. 1.850.000 pesetas. Teléfono 21 61 31.

PARTICULAR, vende ático, zona Mediodía, 2.500.000, a convenir. Tels. 21 62 86 - 21 99 53.

OPORTUNIDAD casa pueblo, lado Girona ,muy grande, habitable. 20 13 03 - 20 92 29.

VENDO pisos y locales comerciales, en Girona y San Narciso. Fincas Sabatés. Subida Puente Isabel II, 1 - 1.º - 2.ª. Teléfono 20 23 39. Girona.

PISO San Narciso, 4 habitaciones, dos baños, calefacción. 2.600.000 pesetas. Tel. 20 79 16.

EMEDSA, S. A. distribuidor exclusivo de fuera bordas "Mariner" y embarcaciones "SWITE CRAET", remolques, accesorios, caravanas, cambios, invernajes, reparaciones. Condiciones sin competencia. Carretera de Gerona a Sant Feliu Guíxols, edif. "La Taulera", s-n. Teléfs. 972-837302 y 93-2118904.

EMEDSA, S. A., ofrece toda clase de vehículos, nuevos y ocasión. Garantía absoluta. Sin entrada y facilidades comodidad cliente. Carretera de Gerona a Sant Feliu de Guíxols, edif. "La Taulera", s-n. Santa Cristina de Aro (Gerona). Teléfs. 972-837302 y 93-2118904.

CREDITOS, hipotecas, descuento de letras. Teléfono 20 64 00, mañanas. Crèdit Gironí, S. A. Calle Santa Eugenia, 18 - 1.º.

FURGONETAS Diesel de ocasión. Buenos precios y condiciones. Verlas en: PROAUTO, S. A., calle Barcelona, 39. Teléf. 203150.

CHALET con 800 m2 de terreno a 5 minutos de la playa. Precio total, 2.150.000 pesetas con facilidades. Teléfono 212 59 94.

PISO Santa Eugenia, 3 habitaciones, amueblado, todo exterior. 1.900.000 pesetas. Tel. 207916.

VENDO Honda japonesa-Auténtica, 750 Four. 5.000 kilómetros. Teléfono 20 46 92, de 4 a 7 tarde.

VENDO pisos en Gerona, Santa Eugenia, San Narciso y Salt. Teléfono 213651.

VENDO barca Zodiac, 2,80 metros, con motor Yamaha, 3,5 H.P. 5 horas de uso. Precio total: 75.000 pesetas. Teléfono 21 08 74 (A partir 8 de la noche).

PISO céntrico, soleado, 3 habitaciones, 1.700.000 pesetas. Facilidades. Teléfono 21 81 64.

PARTICULAR, en Santa Eugenia, por cambio de domicilio, vendo gran ático, 6 habitaciones, 2 baños, grandes terrazas. Teléfono 20 98 13.

OCASION en Santa Eugenia, vendo local 200 m2, 2.500.000 pesetas. Teléfono 20 98 13.

OFERTA semanal, vendo piso 1.200.000, 1.550.000, 1.700.000, 1.750.000. Fincas Agustí. 214956.

VENDO chalets en Quart y Canet d'Adri, grandes facilidades. Fincas Molas (A.P.I.) 21 93 04.

PISO centro ciudad, 3 dormitorios, 1.350.000. Fincas Molas (A.P.I.) 21 93 04.

CALLE CRUZ, piso estrenar, todo exterior, 4 dormitorios, baño y aseo, calefacción individual, en octava planta, dos ascensores, por 3.750.000 pesetas. Buenas condiciones. Teléfono 20 18 72.

L'ESCALA. Estudio amueblado-equipado, 850.000 pesetas. Fincas Guanter. Teléfono 770272.

SAN NARCISO, piso estrenar. Facilidades de pago. Buena situación. Teléfono 20 18 72.

ATICO en Salt, céntrico. Chimenea-hogar. Calefacción individual. Gran terraza. 2.500.000 pesetas. Teléfono 20 18 72.

L'ESCALA. Apartamentos 3 dormitorios, piscina, tenis. 2.100.000. Fincas Guanter. Teléfono 770272.

PISOS a precios de coste en régimen de Comunidad de Propietarios. Técnicos Asociados de la Construcción, ofrece edificio formado por nueve viviendas y dos áticos. Zona Santa Eugenia. Parking incluido. Próxima construcción. Infórmese de 16 a 20 horas. Teléfono 20 41 87.

VENTA de pisos desde 1.500.000 pesetas, distintas situaciones. Teléfono 21 97 58.

ARTICULO 11, 2 "B"

Serán consideradas infracciones graves:

b) Publicar ofertas de empleo en los medios de difusión, sin cumplir el requisito previo del visado por parte de la Oficina de Empleo.

R. D. 656/0 marzo 1978 (BOE 8-4-78)

Se ofrece a

AGENTES O REPRESENTANTES que visiten carpinterías, constructoras o industrias en general, artículos compatibles con su actual cartera. Muy rentables. Interesados escribir cuanto antes al apartado 413 de Gerona. Ref. Dirt.

VENTA LOCALES Y PISOS

En Vehinat de Salt:
Grandes cocinas amuebladas. Gran comedor-salón - terrazas soleadas. Disponemos de ático 3 dormitorios.
CONDICIONES DE PAGO SIN COMPETENCIA.
INFORMACION:
PROMOCIONES SALT, S. A.
Calle Abad Oliba, 40. Teléfono 21 62 42.
VEHINAT DE SALT - GIRONA

Suscríbase a LOS SITIOS

Camareros-ras

RESTAURANTE

para comedor y barra snack. Trabajo fijo, domingos libres. Buenos ingresos. Llamar al teléfono 21 56 62, horas comidas.

IMMOBILIARIA CATALUNYA

(A. P. I.)
Teléfono 21 97 58
VENTA DE PISOS EN
—Girona —Sta. Eugenia
—Salt —Zona la
—Sant Narcís Avellaneda

KENSINGTON SCHOOL

ESCUELA DE INGLES

CURSO 1979 - 80

Se inicia en septiembre. Tarifa bonificada para clases matinales.

Calle Hospicio, 11. Tel. 213445.
GIRONA

ENTRADA UNICA
500.000 PTAS.
Resto en 16 años
— 3 y 4 habitaciones.
— Situación ideal en San Narciso.
— Junto zona escolar y a complejo deportivo.
Construcciones PONS
20.18.72

PISOS ben fets!

EN PASEO MARQUES DE CAMPS (Salt)
— Bloque sólo tres plantas.
— 3 y 4 dormitorios.
— Acabados de calidad. Ascensor.
— Zona verde privada.
AISLADOS TERMICAMENTE

CONSTRUYE ARFIXSA
c/ Mdez. y Pelayo, 20 Tel. 208366 SALT

OFICINA DE EMPLEO

«EMPRESARIO: Si tiene puestos de trabajo vacantes por falta de personal, diríjase a la Oficina de Empleo del Servicio de Empleo y Acción Formativa competente por razón del lugar, la que le enviará los trabajadores necesarios o le informará sobre la manera de ponerse en contacto con los mismos».

del Servicio de Empleo y Acción Formativa competente por razón del lugar del domicilio, la que le informará sobre las a su capacidad y profesión, diríjase a la Oficina de Empleo

«TRABAJADOR: Si desea un contrato de trabajo adecuado ofertas de trabajo realizadas por las empresas».

ANUNCIO OFICIAL

MINISTERIO DE INDUSTRIA Y ENERGIA

ASUNTO: Nuevas tarifas autorizadas a la Empresa «GAS FIGUERAS, S.A.», para el suministro de gas en FIGUERAS.

Se notifica a los usuarios de la Empresa citada que las tarifas a aplicar sobre los consumos efectuados a partir de las cero horas del día siguiente a la publicación en el Boletín Oficial de la Provincia, son las siguientes:

Gas de potencia calorífica superior de 13.100 Kcal/Nm³., obtenido mediante regasificación de gas natural líquido:

A) Usos domésticos: 2,369 Ptas./Kwh., equivalentes a 36,080 ptas./m³.

B) Usos comerciales e industriales: 2,606 ptas./Kwh., equivalentes a 39,688 ptas./m³.

Gerona, a veinticinco de septiembre de mil novecientos setenta y nueve.

EL DELEGADO PROVINCIAL,
Luis Dourdil Navarro

DIPUTACIO PROVINCIAL DE GIRONA

ANUNCI

En compliment de l'acord adoptat pel Ple d'aquesta Diputació, en sessió celebrada el dia 27 de juliol proppassat, relatiu a la contractació administrativa, pel termini d'un any, d'un Enginyer de Camins, Canals i Ports perquè presti els seus serveis a la Secció de Foment i Cooperació de la Diputació, es posa en coneixement dels professionals interessats, que poden presentar les seves sol·licituds en el termini de set dies a partir de la publicació del present anunci.

Girona, 25 de setembre del 1979.

EL PRESIDENT

Resuélvalo por TELEFONO

AUTO-ESCUELAS

No es conformi amb aprovar. aprengui a conduir. — **AUTO - ESCUELA A.F.A.** — La Bisbal, 64 07 55; Celrà 49 23 47. Lorenzana, 4 bis. Girona.

TEL. 21 18 08

DETECTIVES

INTERPAG. Detectives. Vigilanciast, infomes solvencia, localización de personas. Juan Maragall, 35 - 6.º - 2.ª.

TEL. 20 86 30

METALURGIA

ACEROS INOXIDABLES, S. A. Todo en acero inoxidable y aluminio. Avda. Victoria, 11. **SARRIA DE TER - GIRONA.**

TELS. 214536 - 214537

MUEBLES DE COCINA

FABRICUINA. Diseño, decoración, adaptación e instalación. General Mola, 40. José María de Sagarra, 42-A. GIRONA.

TEL. 21 20 60

MUEBLES DE OFICINA

OFHAR. Le ofrece **seguro** mejor calidad a precios similares de competencia. Se lo demostraremos si nos llama. Visitas y presupuestos sin compromiso. Nuestro almacén exposición a 4 km. centro Gerona. Vilablareix. Perelló.

TEL. 21 97 40

RESTAURANTES

HOTEL MONESTIR. Restaurant sobre el riu. Banquets, casaments, etc. Pl. Gral. Mola, 4. RIPOLL.

TELS. 70 01 50 - 70 01 54

CURIA REIAL. — Direcció, Hotel Montsacopa d'Olot.- Una cuina selecta en un marc d'incomparable bellesa medieval.

BESALU

TEL. 59 02 63

TINTORERIAS

TINTORERIA - LAVANDERIA NURIA. Al servei de tota la vostra roba. Tallers: Pedret, 21. GIRONA.

TEL. 20 12 26

BANCO INDUSTRIAL DE CATALUNA

COTIZACION DE VALORES - BOLSA DE BARCELONA

FECHA: 26 SEPBRE. 1979

ACCIONES	PREC.	HOY
B. Atlántico	210	210
Banesto	—	—
B. Bilbao	248	246
B. Central	271	271
B. Exterior	253	251
B. Hispano	244	242
B. Popular	222	—
B. Santander	246	247
B. Vizcaya	252	252
Bankunión	138	138
BANCO INDUSTRIAL DE CATALUÑA	152	152
Urquijo	207	207
BANCO INDUSTRIAL DEL MEDITERRANEO	82	82
Bankinter	147	147
Aguas de Barcelona	41,25	41
Catalana de Gas	48,50	49
Corporación Ind. Catalana	36	35
Fecsa Pequeñas	56,50	56,50
Hidrocataluña	48,50	48,50
Hidrola	62,75	62
Iberduero	58,50	57,50
Sevillana	60	59,50
Unión Eléctrica	63	62
Agrícolas	133	136
Finanzauto	119	116
Asland	106,75	103
Dragados	122	120
Fomento de Obras y Construc.	49	48,50
Cubiertas y MZOV	183	183
Inmobiliaria Colonial	—	136
BINCA	66	66
DOBINCA	84	84
CAVASA	39	39
Campsa	223	223
Petróleos	129,50	128
Reunidas	18	18
Torras Hostench	46,50	46,25
Carburos	119	117
Cros	40	39
Energía e Industrias Aragonesas	29	28
Explosivos	43	41,50
La Seda	52	—
Altos Hornos	—	—
Tubacex	31,50	31
LA FARGA CASANOVA	—	—
UNIDAD HERMETICA	—	—
Femsa	81 P	—
MOTOR IBERICA	83	82
Seat	36 D	36
Bendibérica	—	—
Telefónica	61,50	61,25

BANC INDUSTRIAL DE CATALUNYA
El gran industrial de Catalunya
Avgda. Sant Francesc, 9 Tel. 21 18 50 GIRONA

SUCEDIO EN GERONA

Incendio en una tienda de Banyoles

Detenido en Lloret por practicar el robo del "tirón"

Después de un tiempo de relativa calma en lo que a robos por el sistema del tirón se refiere acabamos de tener noticias de que en Lloret de Mar, y por la Policía Gubernativa, acaba de ser detenido un tal Antonio B. A. el cual intentó llevar a cabo un robo de esta especie sin resultados positivos, al contrario le valió caer en manos de los agentes.

Ya saben nuestros lectores que hay tres formas de realizar este roto: el más utilizado, por ser el más fácil es el practicado por dos individuos montados en un ciclomotor y mientras el que conduce procura acercarse el máximo a la víctima, el «paquete» alarga la mano y agarra el bolso dando un fuerte tirón. Si la víctima lleva el bolso muy agarrado entonces es arrastrada unos metros hasta caer al suelo, siendo muy frecuente que se disloque el hombro. Los motoristas casi siempre suelen llevarse la presa.

La otra manera, ya más complicada, suele realizarse con ayuda de un automóvil. El sistema es el mismo descrito con la moto, es decir, el conductor y detrás, a la derecha o a la izquierda según la dirección de la calle se sitúa el compinche. Aquí el peligro que corre la víctima es más serio ya que la fuerza de arrastre del coche es muy superior a la de una moto de pequeña cilindrada, de ahí que sean más frecuentes las lesiones.

Y por último, está el «tirón» a cargo de un individuo que lo fía todo a sus piernas. Este aprovecha el desconcierto de la víctima y los segundos que tarda en reaccionar para darse a la fuga corriendo como alma que ve al diablo. El sistema no siempre da resultado y desde luego de los tres enumerados es el más expuesto para el que lo practica.

Para prevenir el robo del tirón hay una medida que no falla: llevar el bolso colgado en el hombro o sujeto por la mano que no da a la calzada por la que circular los vehículos, es decir, que si vamos por la acera derecha llevaremos el bolso por la derecha y si vamos por la izquierda lo colgaremos en la izquierda. De esta manera sólo hay el riesgo de que nos salga al paso el que da el tirón a pie, pero, repetimos, esta posibilidad tiene mucha defensa para la presunta víctima.

OTRO AMENAZA DE BOMBA

Cada vez que hay tensiones a nivel nacional, en provincias suelen desatarse unas campañas para enrarecer más el ambiente. Uno de los sistemas utilizados son las llamadas telefónicas denunciando la colocación de falsas bombas.

Ayer, y para que no se rompiera la tradición, se avisó que en el edificio de Mutualidades Laborales había sido colocado un artefacto. La policía acudió al momento y tras desalojar los despachos se procedió a un meticuloso registro que demostró la falsedad de la llamada, al no ser encontrado ningún artefacto.

COCHE RECUPERADO

En nuestra ciudad ha sido recuperado el automóvil R-8, matrícula GE-4754-F que había sido robado a su propietario don Manuel Ureña Mora.

CHOCO CONTRA UNA VALLA

En el denominado cinturón de Ronda de Figueres, ocurrió un accidente en el que un turismo Chrysler matrícula B-3465-DP que conducía Miguel Lozano Rueda, de Barcelona, por causas que ignoramos, invadió la zona izquierda y fue a chocar contra la valla protectora, resultando con heridas al parecer leves el conductor.

CHOQUE EN VILAFANT

En la travesía de Vilafant ocurrió un choque entre un furgón Ebro, matrícula GE-97203, que conducía Santiago Perpiñán Perpiñán, de Olot y el camión Barreiros, matrícula GE-63822 conducido por Fernando Rigat Fondecaba, de Vilallonga de Ter, resultando con desperfectos ambos vehículos.

SALIDA DE LA CALZADA

Cuando la moto Vespa GE-4424-K circulaba por la carretera de Palafrugell a Tamariu, por causas que desconocemos, se salió de la calzada resultando con heridas su piloto, José Carretero Martínez, de 17 años, vecino de Palafrugell y su acompañante Carlos Girona Heras, de 17 años, de Barcelona.

QUINTUPLE COLISION

Ayer, por la mañana, en la Plaza de España (Plaza Estación) ocurrió un extraño accidente en el que se vieron implicados cinco vehículos, a saber un R-4 matrícula 463-AV-28, un Seat «seiscientos», matrícula B-618863, otro «seiscientos» matrícula GE-81096, un Seat «124», matrícula B-8606-BI y un Simca «novecientos», matrícula GE-104436, sin que al parecer ocurrieran desgracias personales.

CICLISTA LESIONADO

Cuando el turismo Seat 850, matrícula GE-89177 circulaba por el Paseo Olot le salió por la calle de San Sebastián un ciclista de 13 años, originándose una fuerte colisión a resultas de la cual este último sufrió conmoción cerebral, siendo ingresado en la Residencia.

FUEGO EN BANYOLES

A las cuatro de la madrugada de ayer se declaró un incendio en la tienda de comestibles de Banyoles, propiedad de don Juan Rolán Sallés. El siniestro tomó gran incremento teniendo que intervenir no sólo los bomberos de la localidad sino también los de Gerona.

Las pérdidas deben ser cuantiosas por cuanto ha quedado materialmente destruido el inmueble y todas sus existencias.

Se pudo evitar que las llamas se propagaran a los edificios contiguos.

DETENCION

Por la Guardia Civil de Tossa de Mar fueron detenidos un joven de 19 años, B. G. G. y su compañera, A. E. P., también de 19 años, ambos residenciados eventualmente en aquella población como presuntos autores del robo de varios objetos, hecho ocurrido hace unos días.

Junto con la detención de los dos jóvenes se ha recuperado el género sustraído.

El Concurso de carteles Infantiles de Iberia

El plazo de entrega finaliza a últimos de este mes

La Compañía de Aviación "Iberia", con motivo del "Año Internacional del Niño" ha convocado un interesante concurso de carteles infantiles sobre aviación comercial, en el que pueden participar todos los niños de España que cursen Enseñanza General Básica.

Los originales deben ir sobre papel o cartulina de 35 por 50 centímetros y se entregan en las respectivas Delegaciones de Iberia antes de finales de mes.

Al respecto el señor Alvarez, delegado en Gerona, nos ha manifestado que ya se han recibido varios dibujos, mostrándonos una serie de ellos, los cuales del uno al trece de octubre serán expuestos en los propios locales de la Delegación, en la Plaza del Marqués de Camps. De todos los trabajos presentados en Gerona y provincia, se seleccionarán tres para la categoría A cuyas edades son de 6 a 9 años y otros tres para la B de edades de 10 a 13, previo dictamen de un jurado que se nombrará al efecto y serán enviados a Madrid para participar en la fase Nacional, de la que también saldrán seis ganadores, tres por categoría, a los que les corresponderán los siguientes premios: Primero: Viaje de dos semanas de duración para el vencedor, más tres acompañantes a Disneworld, con todos los gastos pagados. Segundo: Viaje de una semana de duración para el vencedor, más tres acompañantes a Disneyworld, destino de Europa servido por Iberia, con todos los gastos pagados. Tercer premio. Viaje de una semana de duración para el vencedor, más tres acompañantes a cualquier ciudad nacional servida por Iberia, también con los gastos pagados.

Por lo que hace referencia a los premios provinciales, éstos serán dados a conocer el 8 de octubre, y consistirán en una bolsa de viaje, un libro "Los grandes momentos de Iberia" y una maqueta-puzzle avión Rohrbach Holand. También habrá premios para los Colegios.

ESTUDI D'ART - FITA
CARRER FRANCESC MACIA, 7 (MONTJUIC) - GIRONA - TEL. 20 24 40
Ensenyament de:
PINTURA
DIBUIX
ESCULTURA
CERAMICA
Curs 1979/1980
• El nombre de places serà molt reduït.
• Les classes seran per adolescents i adults.
• Per a qualsevol informació telefonar de 12 a 2 al 20 24 40.

futbol

1-1 Pudo ganar Portugal a España en Vigo

0-1 El Barcelona cumplió venciendo al Akranes

3-0 Los olímpicos españoles vencieron a Israel

Vigo, 26. (Efe). — Las selecciones de España y Portugal han empatado a un gol, en partido internacional amistoso disputado esta noche en el estadio municipal de Balaidos.

Incidencias: noche agradable, terreno de juego en inmejorables condiciones, tres cuartos de entrada. Presidió el encuentro el alcalde de la ciudad, Manuel Soto, acompañado del presidente de la Federación Española, Pablo Porta, y miembros de la Portuguesa, además del presidente del Real Club Celta, Jaime Arbones.

Minutos antes de iniciarse el partido, cuando hizo su aparición el alcalde de la ciudad acompañado de Pablo Porta, comenzaron a sonar pitos y gritos de "fuera, "fuera" dirigidos al presidente de la Federación Española. Afortunadamente, se calmó el coro después de muy pocos minutos.

La selección española fue recibida con una atronadora ovación. Lo mismo ocurrió con la selección portuguesa a la que se le dispensaron cálidos aplausos. Tras posar para la posteridad los protagonistas de la contienda, comenzó a tronar el "España", "España", "España".

Arbitró el encuentro el colegiado italiano Luigi Angolin, auxiliado por Mario Facchin y Domenico Faixier, de la misma nacionalidad. Su labor ha sido impecable. Basta decir que pasó totalmente desapercibido.

Alineaciones. España: Arconada; Sanjosé, Alesanco, Miguell, Uría; Arias, Zamora, Asensi; Dani, Quini y Rubén Cano. Cambios: en el minuto 46, Camacho, Villar y López Ufarte ingresan en el terreno de juego, por Uría, Arias y Rubén Cano, respectivamente.

Portugal: Bento; Bastos López, Humberto, Alinho, Alberto; Oliveira, Eurico, Chalana; Nene, Jordao y Nelinho. En el minuto 73, entra Manuel Fernandes por Nelinho; en el 82, Reinaldo por Nene; en el 89, Artus por Jordao.

Los goleadores del encuentro fueron los siguientes:

1-0, 27 minutos. Penalti a Rubén Cano, que Dani, con paradiña, se encarga de transformar en gol.

1-1, 50 minutos. Penalti en contra de España y Nene, engañando totalmente al guardameta español, obtiene el tanto de la igualada.

AKRANES, 0; BARCELONA, 1

Reyjavik (Islandia), 26. (Efe).— El equipo del F. C. Barcelona ha vencido al Akranes, campeón de Copa de Islandia, por uno a cero en encuentro de ida de la primera eliminatoria de la Copa de Europa de Campeones de Copa. El primer tiempo finalizó con empate a cero goles.

El único gol del partido lo consiguió Carlos Rexach en el minuto once de la segunda parte, al culminar una gran jugada de Martínez y Simonsen con un perfecto disparo.

A las órdenes del escocés señor Sime los equipos presentaron las alineaciones siguientes:

Akranes: Sigurdsson, Poroarson, Larusson, Guojonsson, Halidorson, Gunlaugsson, Alfreossón, Olgeisson, Bjomsson, Sveinsson y Omarsson. En el minuto trece del segundo tiempo Porbjomsson y a los 40 del mismo período, Olafson salió en el lugar de Omarsson.

F. C. Barcelona: Amigó; Estella, Canito, Serrat, Olmo, Zuviría, Sánchez, Landáburu, Krankl, Heredia y Simonsen. Al inicio del segundo tiempo Martínez ocupó el lugar de Sánchez y Rexach sustituyó a Heredia.

El partido, jugado a una temperatura glaciar, fue de escasísima calidad. El Barcelona delegó por completo a los tres mil espectadores que ocuparon las tribunas del Laugardlur Stadium.

LOS OLIMPICOS GANARON A ISRAEL

La selección olímpica española ha batido a Israel a domicilio por tres tantos a cero, en encuentro clasificatorio para los Juegos Olímpicos de Moscú.

Los tantos españoles fueron obtenidos por Víctor, en el minuto 53, y por Portugal, en los minutos 54 y 85.

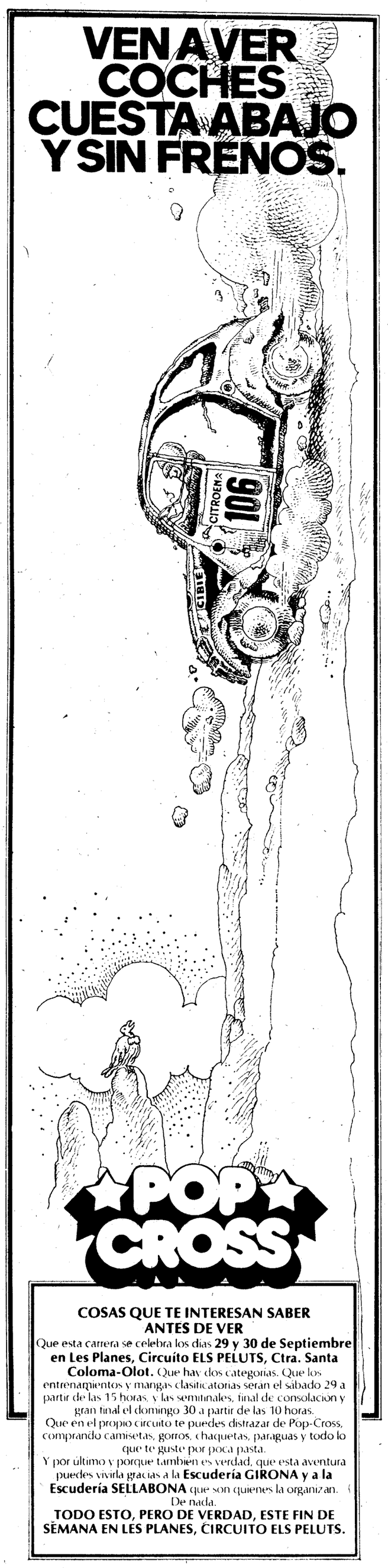

COSAS QUE TE INTERESAN SABER ANTES DE VER
Que esta carrera se celebra los días **29 y 30 de Septiembre en Les Planes, Circuíto ELS PELUTS, Ctra. Santa Coloma-Olot.** Que hay dos categorías. Que los entrenamientos y mangas clasificatorias serán el sábado 29 a partir de las 15 horas, y las semifinales, final de consolación y gran final el domingo 30 a partir de las 10 horas.
Que en el propio circuito te puedes distrazar de Pop-Cross, comprando camisetas, gorros, chaquetas, paraguas y todo lo que te guste por poca pasta.
Y por último y porque también es verdad, que esta aventura puedes vivirla gracias a la **Escudería GIRONA y a la Escudería SELLABONA** que son quienes la organizan. De nada.
TODO ESTO, PERO DE VERDAD, ESTE FIN DE SEMANA EN LES PLANES, CIRCUITO ELS PELUTS.

ULTIMA página

Figueres tendrá su monumento al niño

La Delegación en el Alt Empordà de UNICEF tiene a punto de culminar sus gestiones para la instalación de un monumento al niño que con toda seguridad se ubicaría en el parque bosque municipal. El monumento constaría de una masa de piedra en la que se incustraría el anagrama de la organización y una leyenda alusiva al Año Internacional del Niño. La fecha de inauguración será el próximo día 9 de noviembre y se tiene prevista la presencia de grupos de Majorettes y de animación así como obsequios a todos los niños.

Este monumento al niño lo realiza el escultor figuerense Arturo Novoa y se espera que quede terminado en los próximos días. Por parte del Ayuntamiento falta la aceptación del sitio idóneo para su instalación en el Parque Municipal.

CONCIERTO DE LOS NIÑOS CANTORES DE VIENA

Nos comunican también de la delegación comarcal de UNICEF que el 17 de octubre se celebrará en la Sala Juncaria de Figueres un extraordinario concierto a cargo del Grupo de Niños Cantores de Viena. Este grupo dará un recital en Girona el día 16 y el 18 hará su presentación en el Palacio de la Música Catalana de Barcelona. Los Niños Cantores de Viena raelizarán durante el mes próximo una gira por varias poblaciones catalanas bajo los auspicios de la UNICEF.

GUIA DE EXPOSICIONES

En las galerías de Figueres se pueden admirar las siguientes exposiciones durante estos días:

Galería Obanos. Exposición colectiva.

Galería d'Art Rhodas. Oleos y dibujos de Barnolas, exposición que constituye un gran éxito de venta.

Galería d'Art-3. Exposición colectiva.

Galería d'Art Josep Fajol. Expone Aguilar Moré del cual publicaremos reportaje.

Galería Canaleta. Obras de Josep Navarro en sus múltiples facetas.

Sala de exposiciones del Museu de l'Empordà. Exposición de pinturas de Evarist Vallés.

CURSO DE GUITARRA

En el Casal de la Joventut de Figueres se inicia el tercer curso de guitarra que se va a impartir a todos los jóvenes que lo deseen de 8 a 18 años y en horario de 7 a 8 de la tarde todos los miércoles y viernes de cada semana.

La actividad está coordinada dentro de las realizaciones que lleva a cabo el Casal figuerense en esta etapa llevada conjuntamente con la Coordinadora de jóvenes.

J. MARIA BERNILS, jr