

**MEMÒRIA DEL SEGUIMENT DE MÀQUINES I PROSPECCIÓ
ARQUEOLÒGICA DE LES PARCEL·LES 1.3 I 5.6 DEL
COMPLEX URBANÍSTIC SANTA DIGNA-LA GIRADA .
(VILAFRANCA DEL PENEDÈS, ALT PENEDÈS)**

Eva Orri Terrado

Barcelona, 26 d'Octubre de 1998

Memòria del seguiment de màquines i prospecció arqueològica de les parcel·les 1.3 i 5.6 del complex urbanístic de Santa Digna-La Girada. (Vilafranca del Penedès, Alt Penedès)

Els dies 9, 22 i 23 d'Octubre de 1998 es va realitzar una prospecció arqueològica en les parcel·les 1.3 i 5.6 del complex urbanístic de Santa Digna-La Girada, propietat de l'empresa EPSILON S.C.C.L. Els resultats de la prospecció han estat negatius, no detectant-se cap indicatiu d'estructures ni de material arqueològic.

Aquest control arqueològic ve justificat per la situació de les parcel·les en l'àrea d'espectativa arqueològica de la Girada. Aquesta àrea es va delimitar a partir de les troballes exhumades durant les excavacions arqueològiques realitzades entre els mesos de Novembre i Desembre de 1995, i el mes de Gener de 1996. Les estructures localitzades estaven concentrades al llarg de la Rambla de La Girada, entre els carrers núm. 3 i núm. 4. Aquestes definien un hàbitat d'ocupació estacional i periòdica al llarg del Bronze antic i mig, i una altra instal·lació més puntual en la 1a Edat del Ferro. La tipologia de les restes excavades eren: sitges, fosses, una bassa de retenció d'aigua i un fons de cabana. Totes elles eren estructures excavades en el subsòl, motiu pel qual es van conservar.

La Parcel·la 1.3 es troba situada a l'extrem nord-oest de La Girada, entre els carrers núm. 2 i la Rambla, força propera a la concentració d'estructures arqueològiques trobades l'any 1995-1996. (Veure plànol).

El control arqueològic va consistir en efectuar diferents sondejos, a partir de rases obertes amb una retoexcavadora, amb una pala de 1,20 m. La finalitat de les rases era aixecar la capa de terra vegetal orgànica, per arribar al subsòl argilós amb nòduls carbonatats. Aquest subsòl és propi de la plana penedesenca, i en ell es poden apreciar fàcilment els rebaixos de les estructures antròpiques prehistòriques i històriques.

La prospecció d'aquesta parcel·la va consistir en la realització de dues rases paral·leles als límits del solar en direcció E-O fins a les voreres dels carrers núm 2 i de la Rambla (Foto 1 i 2). Les rases eren d'una amplada similar a la pala de l'excavadora (1,20 m.). La capa de terra vegetal presentava una potència desigual depenent del sector, que oscil·lava entre 1m. i 1,30m. Tot seguit es va procedir a rebaixar tota la parcel·la fins arribar a una fondària aproximada d'uns 3-4 m. per a les obres de construcció d'un pàrking.

La segona parcel·la prospectada (5.6), de dimensions més reduïdes es troba ubicada a l'extrem sud-oest de La Girada, a la cruïlla entre el carrer Agricultura, la Rambla i el carrer núm

7, i per tant bastant més allunyada de la zona on van aparèixer les estructures prehistòriques. (Veure plànol)

En aquest solar es va practicar una rasa paral·lela a la vorera del carrer núm 7 en direcció sud i que girava cap a l'est seguint la mateixa forma de la parcel·la, fins arribar a la vorera de la Rambla (Foto 3). Al mateix temps es va excavar una altra rasa en direcció N-S paral·lela a la vorera de la Rambla (Foto 4). L'amplada de les rases era de 1,20m. aproximadament. El gruix del terra vegetal oscil·lava aquí entre 1,50m i 1,70m. de potència. Aquesta potència desigual ve donada per la presència d'una pendent N-S del terreny.

En aquest solar també es va procedir posteriorment al rebaix total de tota la zona.

Per concloure es pot afirmar que no hi ha cap indicatiu ni en el subsòl ni en les terres remogudes, de presència de restes arqueològiques, ni d'estructures in situ ni de material desplaçat.

Així doncs no hi ha cap motiu que alteri la continuació del procés normal d'edificació d'aquestes dues parcel·les.

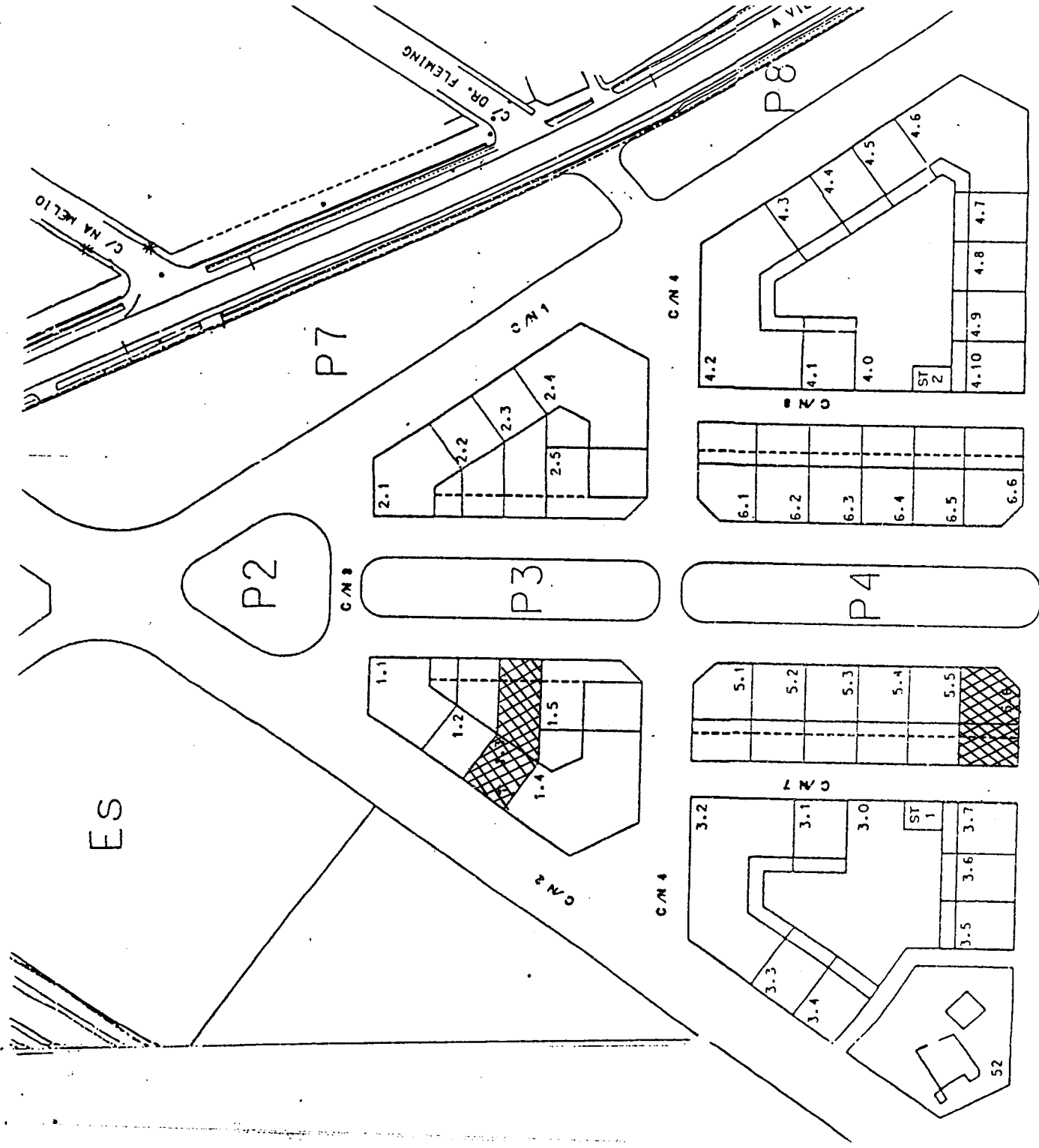

CACIFICULTURA

1	12	13	14	15	16	17
19	20	21	22	23	24	

C/N 10

5	26	27	28	29	30	31
33	34	35	36	37	38	

C/N 12

48.0	ST 3
47.2	47.3
48.1	48.2
48.3	

7.1	7.2	7.3	7.4	7.5
-----	-----	-----	-----	-----

C/N 14

9.1	9.2	9.3	9.4	9.5
-----	-----	-----	-----	-----

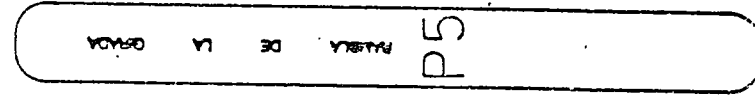

8.1	8.2	8.3	8.4	8.5
-----	-----	-----	-----	-----

C/N 15

10.1	10.2	10.3	10.4	10.5
------	------	------	------	------

CACIFICULTURA

41.139.1	41.139.2	41.339.3	41.439.4	41.539.5	41.639.6	41.739.7	41.839.8	42.140.1	42.240.2	42.340.3	42.440.4	42.540.5	42.640.6	42.740.7
----------	----------	----------	----------	----------	----------	----------	----------	----------	----------	----------	----------	----------	----------	----------

C/N 11

45.143.1	45.843.8	45.743.7	45.643.6	45.543.5	45.443.4	45.343.3	45.243.2	45.143.1	45.144.1	45.843.8	45.743.7	45.643.6	45.543.5	45.443.4	45.343.3	45.243.2	45.143.1	46.244.2	46.344.3	46.444.4	46.544.5	46.644.6	46.744.7
----------	----------	----------	----------	----------	----------	----------	----------	----------	----------	----------	----------	----------	----------	----------	----------	----------	----------	----------	----------	----------	----------	----------	----------

C/N 13

50.0	ST 490
49.1	49.2
49.3	50.1
50.2	50.3

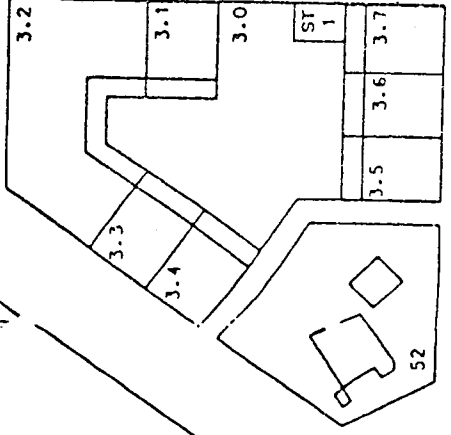

5.1	5.2	5.3	5.4	5.5	5.6
-----	-----	-----	-----	-----	-----

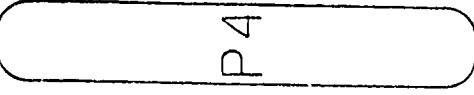

6.1	6.2	6.3	6.4	6.5	6.6
-----	-----	-----	-----	-----	-----

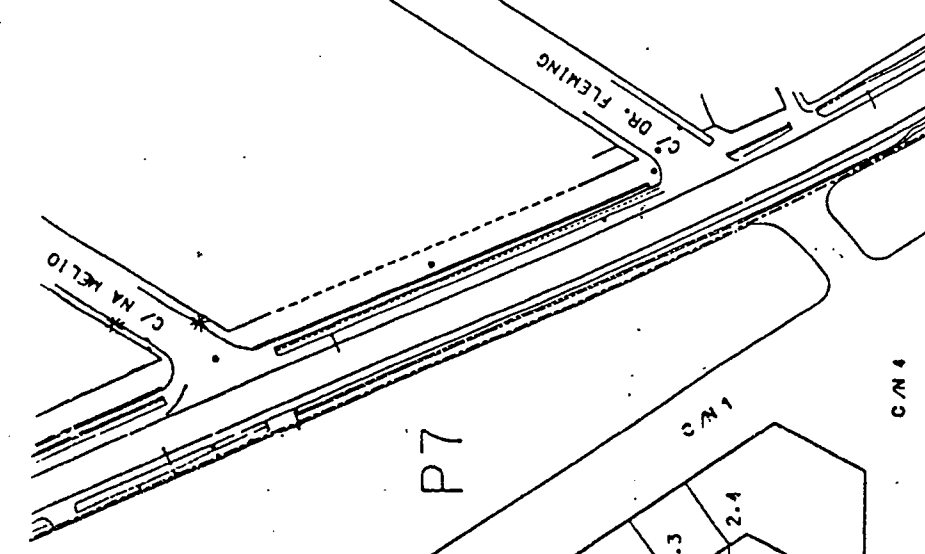
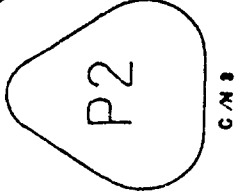
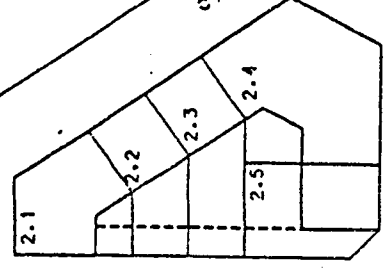
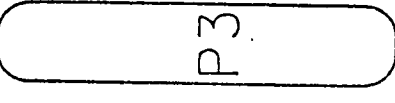
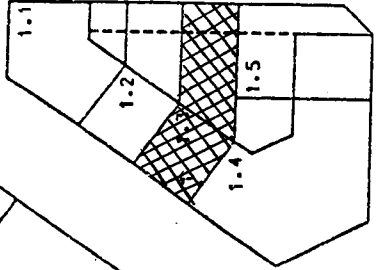
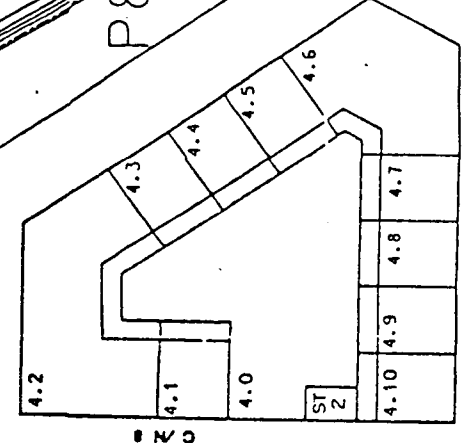



Foto 1. Parcel.la 1.3.
Primera rasa E-O.



Foto 2. Rasa E-O i inici de la segona rasa paral.lela.

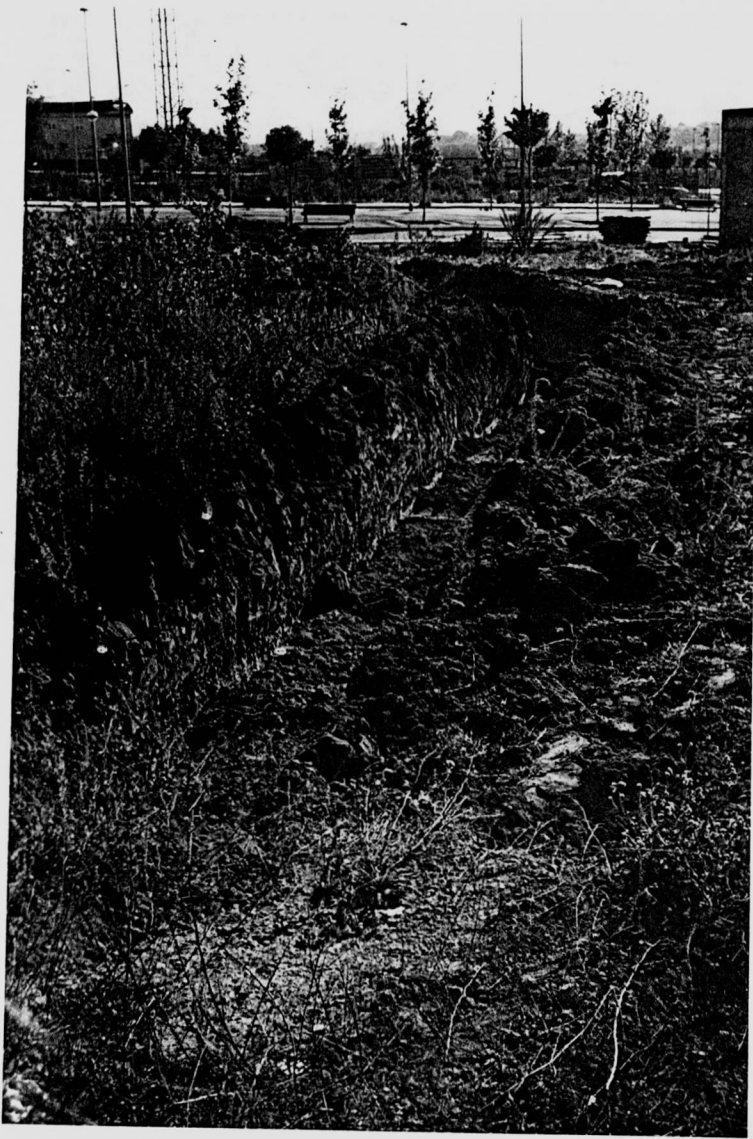

Foto 3. Parcel.la 5.6. Rasa paral.lela a la vorera del carer núm.7 i Agricultura, seguint els límits del solar.

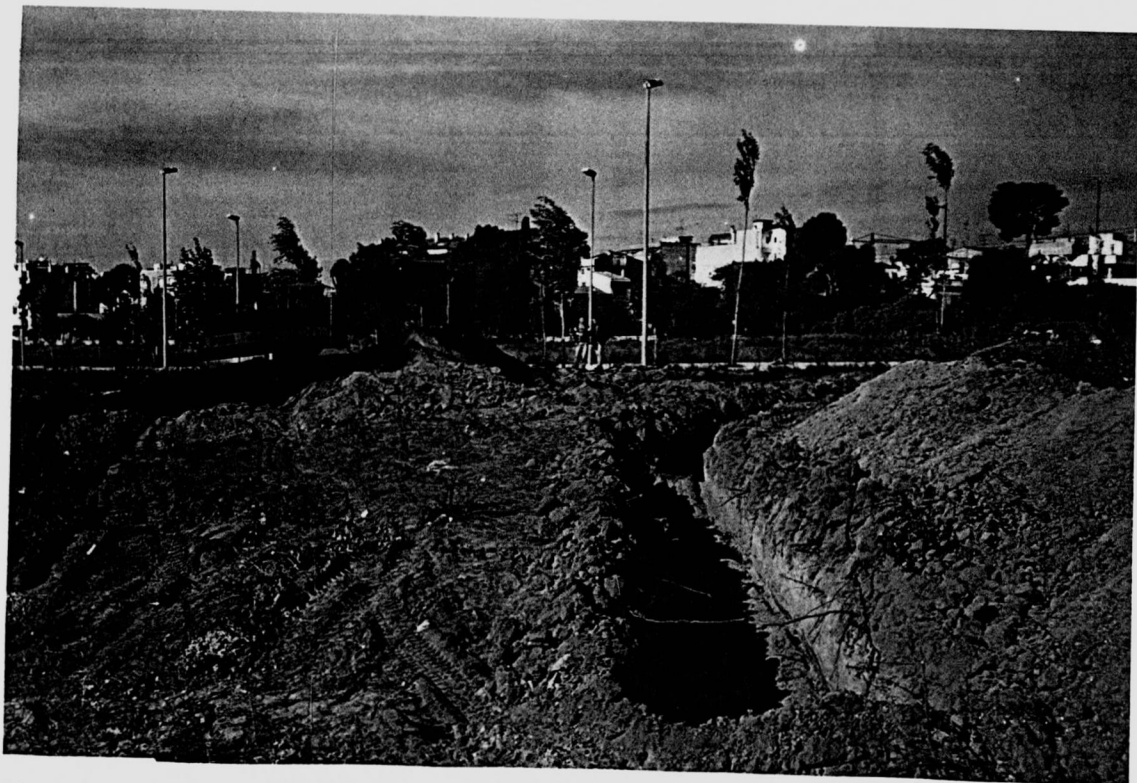
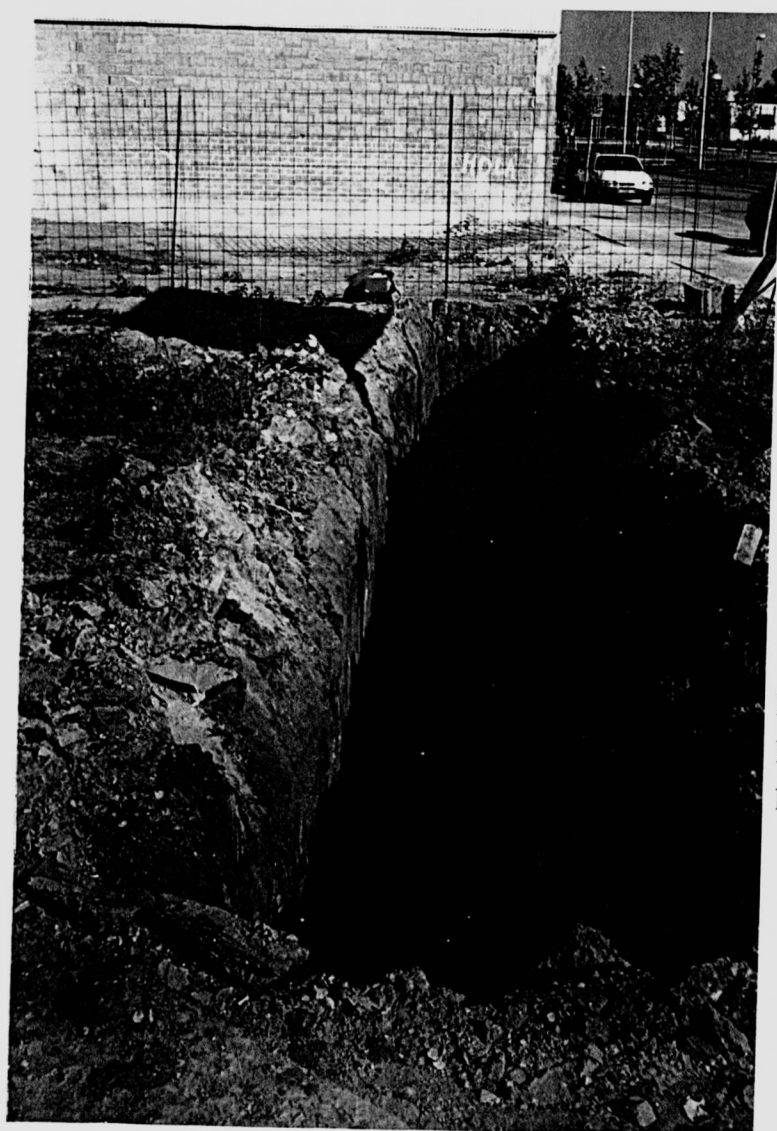

Foto 4. Parcel.la 5.6. Rasa N-S paral.la a la vorera de la Rambla de La Girada