



PINELLART I LA CURSA DELS BIBERONS

DOS ESDEVENIMENTS CLAU PER AL PINELL



FATUMER 76

Juliol 2015 | 3.5 € IVA Inclòs | REVISTA DE L'ASSOCIACIÓ CULTURAL PI DEL BROI



ELS PACTES POLÍTICS

Les societats democràtiques són pluralistes, i en elles conviuen diverses ideologies que es tradueixen en formes diferents d'enfocar les qüestions econòmiques, polítiques i socials. Això comporta diversitat, tolerància, diàleg, acords o desaccords coherents entre partits de certa afinitat. Després de les darreres eleccions municipals el país mostra el pluralisme que existeix a la societat, que es tradueix en una multitud de pactes que han configurat un repartiment del poder municipal. Fins ara dominava el bipartidisme i els grans partits no acaben

d'assumir massa els canvis. Prediquen la política de la por, com si només ells tinguessin les claus de la governabilitat i els altres fossin el caos i el radicalisme (interpretat en sentit negatiu). Segurament tenen el suport dels poders fàctics (finances, església, mercats...), que així poden influir en la política que aplica el govern, però la ciutadania, després de la crisi provocada precisament per la política dels grans partits, aposta pel canvi. Canvi de contingut i de formes. Potser les noves opcions de fer política es mereixen una oportunitat.

SUMARI

EDITORIAL	1
FEM MEMÒRIA	
El govern municipal al Pinell, de 1938 a 2015	3
NOTÍCIES	
20è aniversari del Pi del Broi	6
Arranjament del carrer de les Barreres	6
Una il·lusió perduda	7
Xerrada sobre el dolor crònic	7
Quintos de 1945	8
Sopar de Sant Joan	8
Alumnes de 6è	9
Impactes visuals	9
Dinamització dels parcs de salut	10
Exposició de manualitats	10
Resultat eleccions municipals	11
Pinellart i la Cursa dels Biberons	11
OPINIONS	
Un model i un referent per als infants	12
Per què hem de ser feministes?	12
La comunicació en la parella	16
La prestació econòmica per raó de treball	17
La potencialitat de les noves generacions	18
OFICINA D'ATENCIÓ AL CONSUMIDOR	
Alguns aspectes del nou decret de mediació	19
ACTES DELS PLENS DE L'AJUNTAMENT	20
EL TEMPS	22
PASSATEMPS	22
INFORMACIÓ D'INTERÈS	24
SOLUCIÓ AL QUI ÉS QUI	24
COL-LABORADORS	25
PLANTES DEL TERME	27
MANUALITATS	27
CONTRAPORTADA	28

EDITA

ASSOCIACIÓ CULTURAL PI DEL BROI

www.fut-es/~acpibro

C/e: acpibro@fut.es

http://www.webfacil.tinet.org/acpibro

facebook // pi del broi

Totes les opinions, suggeriments i articles signat són responsabilitat dels seus autors. Lo Fatumer los publicarà sempre que siguin respectuosos amb les persones i institucions.

CONSELL DE REDACCIÓ

Selvi Alcon, Agustí Colell, Magda Ferré, Ramon Hernández, Marc Martínez, Antònia Serres i Laura Vallespi.

COL-LABORADORS

Àngel Altadill, Eleuteri Martínez, Assumpció Palau i Janet Vallespi.

PORTADA

Fotos: Antònia Serres i J. Ramon Amposta

CONCEPCIÓ GRÀFICA I IMPRESSIÓ

optim.gr - Ascó

TIRADA

300 exemplars

SUSCRIPCIÓ ANUAL (4 números)

12€

DIPÒSIT LEGAL

T-1436-95

ISSN

2013-6552

AMB LA COL-LABORACIÓ DE:



Generalitat de Catalunya
**Departament
de la Presidència**



**CONSELL COMARCAL
DE LA TERRA ALTA**



**AJUNTAMENT DEL
PINELL DE BRAI**

Amb el suport de:



Diputació Tarragona



**COMPROMÈS AMB
L'ÈTICA PERIÒDÍSTICA**
Consell de la Informació
de Catalunya

EL GOVERN MUNICIPAL AL PINELL DE 1938 FINS A 2015

ANTÒNIA SERRES BUENAVENTURA

L'Ajuntament durant el franquisme

La dictadura franquista va suprimir les institucions democràtiques i els estatuts d'autonomia i va reprimir totes les llengües diferents del castellà a més de les diverses cultures. També va suposar la supressió de les llibertats democràtiques (dret d'associació, reunió, expressió...), la il·legalitat dels partits polítics i sindicats, el control dels mitjans de comunicació, la censura i tot un seguit de prohibicions. Els ajuntaments eren un dels òrgans de control, supeditats al govern civil de cada província.

A continuació relacionem els diversos governs municipals del Pinell.

7 de novembre de 1938. Quan es va acabar la batalla de l'Ebre i les forces Nacionals van ocupar el Pinell, es va constituir la Comissió Gestora Municipal presidida per Simón Altadill Serres, "Simó" i integrada per Francisco Arnal Borrull, "Soldado"; Pedro Cervelló Lanort, "Teixidor", i Francisco Vallés Borrull, "Mariet".

13 de setembre de 1939. A la sessió del Ple Municipal es comunica l'ordre del governador civil que designava nou alcalde José Alcón Vidiella, "Bolo", i regidors José M^a Alerany Montagut, "Bessó Rei"; Francisco Borràs Argullós, "Mossenye"; Ramón Borrull Tramunt, "Bariolet"; José Ferré Serres, "Bessó de la Felícia"; Francisco March Amposta, "Pelegrí", i Salvador Martínez Amposta, "Rei".

10 de juny de 1940. El governador civil nomena la nova Comissió Gestora Municipal formada per l'alcalde Salvador Martínez Amposta i els gestors José Amposta Borrull, "Amposta"; Joaquín Borrull Serres, "Panader"; Juan Clua Mestre, "Tivenxar"; Francisco March Amposta, "Pelegrí"; Simón Montaña Guarí, "Sarraco", i José M. Serres Torrado, "Torrado".

19 de desembre de 1943. El governador civil nomena alcalde José Pallarés Serres,

"Pallarés", i continuen els mateixos gestors, excepte Simón Montaña Guarí que cessa i entra en lloc seu Ángel Amposta Montaña, "Ángel".

4 de juliol de 1946. És cessat l'alcalde i ocupa el seu lloc Juan Clua Mestres, "Tivenxar". Durant el període anterior fou secretari municipal José Serres Rebull.

20 de gener de 1947. El governador nomena alcalde Wifredo González García (encarregat de *Regiones Devastadas* al poble), tinent d'alcalde, José Montagut Arnal, "Pere Antonio", i els gestors José Amposta Borrull, "Amposta"; Manuel Amposta Solà, "Caque"; Josep M^a Amposta Fornells, "Gabriela"; Francisco Arnal Llop, "Batallón", i José Borrull Guarí¹, "Xamba". El 30 de gener de 1947 es fa càrrec de la secretaria Miguel Pociello Rebordós.

Acabada la segona Guerra Mundial l'any 1945, la dictadura franquista va rebre pressions dels governs europeus i va fer algun maquillatge com la Llei del Règim Local de 1945, que es va començar a aplicar el 1948.

Els regidors podrien ser escollits de diferents maneres:

- Pels caps de família en representació del terç familiar (Les dones casades no varen votar fins 1970).
- Pels organismes sindicals (S'ha de considerar que només era legal el sindicat únic).
- Per les corporacions econòmiques, culturals, etc.

En realitat existien moltes limitacions. Tot estava controlat per les autoritats superiors i eren pocs els qui podien d'accedir al govern municipal.

27 de gener de 1948. Al ple de la Comissió es llegeix l'ofici del governador en què es nomena alcalde José Montagut Arnal, "Pere Antonio".

6 de febrer de 1949. Segons el Decret de 30 de setembre de 1948, es renoven els

regidors que representaran el terç familiar, sindical i corporatiu.

El nou ajuntament queda constituït per: Alcalde: José Montagut Arnal, "Pere Antonio"

Regidors: José M^a Amposta Fornells, "Gabriela"

Augusto Arasa Alian (mestre nacional)

José Borrull Guarí, "Xamba"

Lorenzo Arnal Llop, "Batallón"

José Álvarez Amposta, "Joan Serres"

Basilio Borrull Martínez, "Bariol".

22 de març de 1953. Es nomena alcalde accidental Augusto Arasa Alian i el 9 d'abril s'incorpora com a regidor José Borrull Celma, "Xamba".

7 d'agost de 1953. Es nomena alcalde Wifredo González García i l'1 de setembre de 1954 s'incorpora com a secretari en propietat Antonio Barrachina Segarra.

16 d'octubre de 1954. El governador designa alcalde Carlos Pellissa Tena, "Pantoca".

6 de febrer de 1955. Sis anys després del nomenament dels regidors, se n'efectua la renovació de la meitat: Augusto Arasa, Basilio Borrull i Lorenzo Arnal són substituïts per Juan Sabaté Martí, "Cabrit"; Pedro Pellissa Serres, "Pantoca", i José Arnal Muñoz, "Valentí".

10 de juny de 1955. Per circumstàncies familiars, l'alcalde presenta la dimissió perquè se'n va a viure fora. Com a substitut es nomena Juan Sabaté Martí, "Cabrit".

20 d'agost de 1955. El nou alcalde és Lorenzo Arnal Llop "Batallón". El 13 de juliol de 1956 cessa el secretari per trasllat a Cubelles i queda com a secretari habilitat Víctor Guarí Alerany, "Dimes".

2 de febrer de 1958. S'efectua la renovació de la meitat dels regidors. S'incorporen Lorenzo March Amposta, "Marian"; Santos Pellissa Tena, "Pantoca", i Bautis-

1 Serres Antònia. *Desfeta i recuperació, Guerra i postguerra al Pinell*. 2008, pg. 87.

ta Espinós Sabaté, "Tomaset".

15 d'octubre de 1960. Es nomena alcalde José Altadill Serres, "Simó".

5 de febrer de 1961. Pedro Pellissa, Juan Sabaté i José Arnal són substituïts per: José Vallés Vallés, "Mariet"; Manuel Amposta Solé, "Caque", i Pedro Monreal Álvarez, "Montagut".

2 de febrer de 1964. Els regidors sortints Bautista Espinós, Santos Pellissa i Lorenzo March donen pas a José Serres Cervejelló, "Surdo"; Daniel Martínez Montagut, "Rafela", i Luís Espinós Borràs, "Peret de Toni".

5 de febrer de 1967. Surten els regidors José Vallés, Manuel Amposta i Pedro Monreal i entren Manuel Arnal Ferré, "Soguer"; Javier Montaña Algueró, "Sarraco", i Santiago Alabart Guarí, "Estanquer".

7 de febrer de 1971. Regidors renovats: José Serres, Daniel Martínez i Luís Espinós. S'incorporen Amador Guarí Fucho, Delfín Segura Peig i José M^a Álvarez Alcón, "Joan Serres".

3 de febrer de 1974. L'alcalde José Altadill sol·licita una llicència que es prorroga fins el 30 de juliol. Durant aquest període es fa càrrec de l'alcaldia José M^a Álvarez Alcon, "Joan Serres". Es renoven els regidors Manuel Arnal, Javier Montaña i Santiago Alabart. S'incorporen Zacarias Martí Fucho, Juan Aroca Porto, "Sarraqet", i Manuel Vallespí Espinós, "Enselma".

23 d'agost de 1974. Pren possessió com a alcalde el mestre nacional Juan Vicente Comos Pascual, designat pel governador civil.

A l'etapa franquista la fórmula de jurament del càrrec era la següent:

"Juro servir a España en absoluta lealdad al jefe de Estado, estricta fidelidad a los principios básicos del Movimiento Nacional y demás leyes fundamentales del Reino, poniendo el máximo celo y voluntad en el cumplimiento de las obligaciones del cargo de concejal para el que he sido nombrado" El president li contestava: *"Si así lo haceis, Dios y España os lo premien, y si no, os lo demanden"*

Durant la transició espanyola, després de les primeres eleccions al Congrés de Diputats celebrades el 15 de juny de 1977 i de l'aprovació en referèndum de la Constitució espanyola el 6 de desembre de 1978, es van celebrar les primeres eleccions municipals democràtiques el 3 d'abril de 1979, realitzades per sufragi lliure, igual, directe i secret entre els veïns majors de 18 anys inclosos al cens electoral municipal.

12 de febrer de 1979. Joan Comos renuncia a l'alcaldia per poder-se presentar a les primeres eleccions democràtiques locals que es van celebrar el 3 d'abril. És substituït per Josep M^a Álvarez Alcón.

19 d'abril de 1979². Es constitueix la Corporació Municipal, la qual escull com a alcalde J. Vicente Comos Pascual per cinc vots dels partits d'esquerra. El nombre de regidors va passar de 7 a 9.

Lorenzo March Vallespí, "Marian", UCD
Pedro Blanch Algueró, "Pintor", UCD
Aniceto Guarí Martí UCD
Ramon Vinaixa Arnal, "Soldado", UCD
J. Vicente Comos Pascual, "Mestre", PSC
Miguel Ángel Miranda Serres, "Miranda", PSC
Eloy Algueró Alcon, "Bernabé", PSC
Josep Vidiella Martí, "Pitxell", PSUC
Antonio Vinaixa Martínez, "Seco", ERC

18 de març de 1982. Es reuneix la Corporació Municipal i l'alcalde exposa que, per motius familiars que condicionen la seua residència al poble, presenta la dimissió del càrrec i passa l'alcaldia a mans del tinent d'alcalde Josep Vidiella Martí, "Pitxell".

L'any **1983** es presenten cinc candidatures. L'encapçalada per Josep Vidiella Martí obté 3 regidors, 2 AP, 2 el PSC, 1 CiU i 1 ERC. El pacte d'esquerres facilita l'alcaldia a Josep Vidiella.

L'any **1987** van concórrer tres candidatures. Va guanyar el PSC amb 4 regidors, però el pacte entre CiU (2) i AP (3) va donar l'alcaldia a José Ros Gómez, "Venta" d'AP.

L'any **1991**, es van presentar els partits anteriors i va aparèixer una agrupació comarcal de caire progressista, la Unió per la Terra Alta, UPTA, (1 regidor), CiU (4), PSC (2), PP (2). El nou l'alcalde fou Josep M^a Álvarez Alcón de CiU.

L'any **1995**, amb cinc candidatures, obté el major nombre de vots la UPTA (3 regidors), però la confluència de tots els altres partits: CiU (2), ERC (2), PP (1) i PSC (1) donen l'alcaldia a Pere Martí Vinaixa, "Calil" d'ERC.

L'any **1999** el resultat de les eleccions apareix polaritzar en les dues opcions de CiU (4 regidors) i la UPTA (3). Els altres partits ja són minoritaris PSC (1) i PP (1). ERC no es va presentar. L'alcalde és Pere Martí Vinaixa que es va presentar per CiU.

L'any **2003** només obtenen representació municipal CiU amb majoria absoluta de 5 regidors, UPTA (3) i PSC (1). El PP no obté representació i ERC no es va presentar. Continua d'alcalde Pere Martí.

² És la denominació del conjunt de forces polítiques que es van adherir a l'aixecament militar del 18 de juliol de 1936 i van constituir posteriorment el partit únic del règim franquista (FET y de las JONS).

³ Font, llibres d'actes dels plens municipals de l'Ajuntament del Pinell.



Elecció de l'alcalde Pere Martí Vinaixa a la primera sessió del nou Ajuntament el 16 de juny de 2007.



Acte d'elecció del nou alcalde, Lluís Melich l'11 de juny de 2011.

L'any **2007** amb tres candidatures, CiU revalida la majoria absoluta (5 regidors) i PSC-PM (4 regidors), ERC no obté representació i el PP no es presenta.

L'any **2011** guanya les eleccions PSC-PM (4 regidors), CiU (4) i ERC (1) El PP no obté cap regidor. ERC forma part de l'equip de govern i es nomenat alcalde Lluís Melich Garcia, "Xim", del PSC.

L'any **2015** tornen a presentar-se cinc candidatures. Entesa pel Pinell (4 regidors), CiU (3), ERC (1) i la FIC (1). El PSC no es presenta i el PP no obté cap regidor. Cada grup vota al candidat propi, així que, per majoria simple obté l'alcaldia Marc Martínez Aroca, "Llobat", d'Entesa pel Pinell.



Constitució del nou Ajuntament i elecció de l'alcalde, Marc Martínez, el 13 de juny de 2015.

Actualment la formula per jurar o prometre el càrrec és:
 "Prometo (o juro) per la meua consciència i honor, complir fidelment les meves obligacions del càrrec de regidor del Pinell de Brai, amb lleialtat al rei i respectar i fer respectar la Constitució i l'Estatut d'Autonomia de Catalunya".

Resum de les eleccions municipals al Pinell⁴

Anys	Electors	Votants	Blancs	Nuls	CiU	PSC	AP-PP ⁵	UPTA ⁶	PM-EP ⁷	ERC	FIC ⁸
1979	993	701	0	9		202	297 ⁹		118 ¹⁰	75	
1983	1018	720	2	1	115	127	171		222 ¹⁰	82	
1987	998	728	2	4	170	328	224				
1991	958	727	3	9	307	172	156	80			
1995	963	753	7	2	156	113	131	209		135	
1999	949	806	17	4	330	107	95	253			
2003					393	112	48	243			
2007	925	800	2	10	426				323 ^{PM}	39	
2011	910	791	8	7	302		29		325 ^{PM}	120	
2015	846	698	17	19	193		31		265 ^{EP}	99	74

4 Font: municat.net

5 *Alianza Popular* fou fundada l'any 1976. L'any 1989 passà a denominar-se Partit Popular

6 Grup progressista d'actuació comarcal: Unió per la Terra Alta

7 Progrés municipal (PM) és la coalició del PSC amb la UPTA

Entesa pel Pinell (EP) és la incorporació de Progrés Municipal a les candi-

datures de Iniciativa per Catalunya-Verds.

8 Federació d'Independents de Catalunya (FIC), formada per una escissió d'ERC al Pinell.

9 Unió del Centre Democràtic (UCD) va guanyar les eleccions. *Alianza Popular* no es va presentar.

10 La candidatura estava formada per militants de PSUC.

20è ANIVERSARI DEL PI DEL BROI

MAGDALENA FERRÉ SERRA

SORTIDA AL PARC NACIONAL D'ORDESA I MONT PERDUT.

Per commemorar els 20 anys de l'entitat i de la secció excursionista "L'oliver de les arracades" s'ha preparat una sortida al Parc Nacional d'Ordesa (Osca).

Els propers 25 i 26 de juliol es farà una excursió al cim del Mont Perdut. Hi haurà diferents nivells de dificultat, segons la gent que hi vulgui participar:

Nivell 1.- Fer una mica de turisme per Ordesa, en ple Pirineu aragonès.

Nivell 2.- Fer petits recorreguts pels diferents camins del Parc Nacional, tots ells ben senyalitzats.

Nivell 3.- Pujada al Mont Perdut, tot dormint al refugi de Góriz. (Cal estar preparat i amb bona forma física).

Se sortirà el dissabte 25 ben d'hora per arribar al poble de Torla (Osca). Allí es deixarà els cotxes en un aparcament habilitat i s'agafarà els autocars fins el Parc Nacional d'Ordesa. Un cop allí comença l'excursió i les persones que hi participaran, segons el nivell, podran disfrutar de les fantàstiques vistes de la Vall d'Ordesa.

Les persones que no hagin de dormir al refugi de Góriz podran fer part del recorregut fins a la "Cola de Caballo" (7-8 km), disfrutant dels diferents salts d'aigua del riu Arazas i passant per Las Gradass de Soaso. Es dormirà al refugi de Góriz (2160 m). El dia 26 pel matí es pujarà al Mont Perdut (3355 m). La baixada serà per la Senda de los Cazadores fins arribar al lloc dels autocars que ens retornaran fins a Torla.

Celebrem l'aniversari caminant!!

Tota la gent que estigui interessada que ho comuniqui a Eleuteri Martínez o Josep Ramon Alabart.

ARRANJAMENT DEL CARRER DE LES BARRERES



Instal·lació de les canonades de les clavegueres al carrer de les Barreres.



El carrer de les Barreres després de finalitzades les obres.

UNA IL·LUSIÓ PERDUDA

Aquests quatre amics van estar dos anys estudiant solfeig amb Marrojar. La seua il·lusió era formar un conjunt musical, per això es van fer aquesta foto que formaria part de la seua promoció com a grup. Però quan va arribar el moment que la família els comprés el corresponent instrument musical tot foren problemes i allí es va acabar el seu somni.

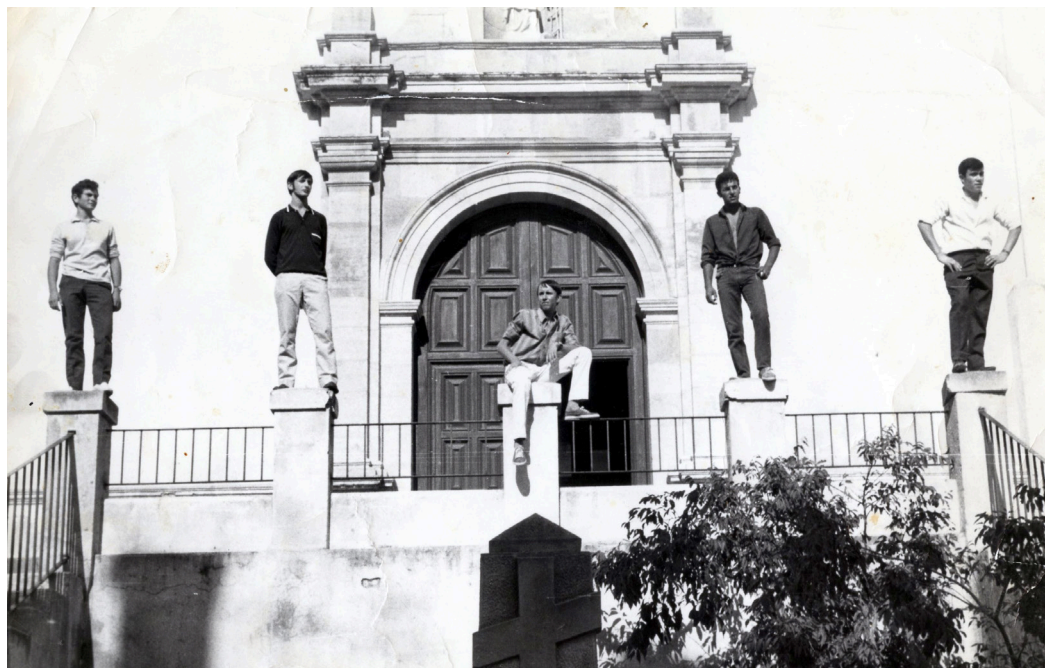

16-7-1967

XERRADA SOBRE EL DOLOR CRÒNIC



Xerrada sobre el dolor crònic infantil, al Centro, el dia 25 d'abril.

QUINTOS DE 1945



Quintos de 1945 celebren el 70è aniversari.

SOPAR DE SANT JOAN



Sopar de la revetlla de Sant Joan, organitzat per l'AMPA, al poliesportiu.

ALUMNES DE 6è



Alumnes de 6è que han acabat l'ensenyament primari a l'escola del poble.

IMPACTES VISUALS



Aspecte que presenta un parapet de caça amb tot l'escampall de cartutxs.

DINAMITZACIÓ DELS PARCS DE SALUT



Curset organitzat per la Diputació de Tarragona sobre dinamització dels parcs de salut per a la gent gran.

EXPOSICIÓ DE MANUALITATS



Exposició de manualitats a l'escola, realitzades amb motiu de la diada de Sant Jordi.

RESULTAT ELECCIONS MUNICIPALS

AGUSTÍ COLELL MARTÍNEZ

En el quadre de sota es donen els resultats de les eleccions municipals del nostre poble del passat 24 de maig. En una altra taula es posen els obtinguts en les eleccions de 2007 i 2011. Observeu que han hagut un centenar menys de vots que en 2011.

En el diagrama circular es pot veure la distribució de vots en percentatge.

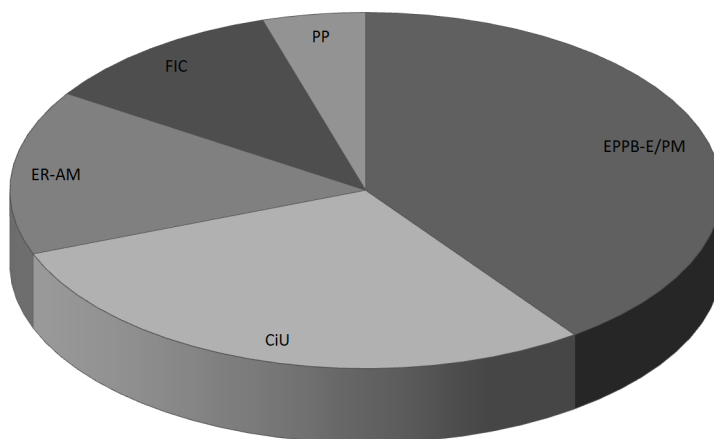

	2015		2011		2007	
	Vots	Regidors	Vots	Regidors	Vots	Regidors
EPPB-E/PM	265	4	325	4	323	4
CiU	193	3	302	4	426	5
ER-AM	99	1	120	1	39	-
PP	31	-	29	-		
FIC	74	1				

	2015	2011
Cens electoral	846	910
Vots en total	698	791
Participació en %	82,51	87
Nuls	19	7
Blanc	17	8

PINELLART I LA CURSA DELS BIBERONS

El passat juliol hem viscut al Pinell dos fets importants, la celebració de la VIII Fira d'Artesania PinellArt i la realització de la II Cursa dels Biberons. PinellArt ha estat dedicada enguany als picapedrers, amb el lema: "Piquem pedra".

Durant els dos dies de la fira hem contemplat el treball de deu picapedrers procedents de diversos indrets de Catalunya, els quals han realitzat la peça gegant que consisteix en un gran bloc de pedra on han gravat PinellArt 2015. Aquesta peça formarà part d'un banc que s'instal·larà pels voltants de la fira. També han participat dotze artesans més de diverses especialitats. Una exposició de fotografies de margens, cocons i bassetes ens ha recordat la importància de la pedra en

el paisatge agrícola del Pinell. Com cada any l'animació ha tingut un pes important, protagonitzat per la Brai Band, els gegants i la Colla Nostra de Móra la Nova, els grallers de l'Ull del Bou i un grup de dansa de Tarragona que han ballat el ball de gitanes. Davant de la font de Baix es podien degustar productes dels forns del poble i vins de les bodegues. La fira va concloure amb el cap de dansa i gràcies a l'esforç i dedicació de nombrosos patrocinadors i col·laboradors.

L'Associació Esportiva Cota 705 ha organitzat la II cursa dels biberons. 230 corredors han marxat (22 Km la cursa i 11 la marxa) per antigues senderes recuperades que pugen a la serra de Cavalls i de Pàndols. La cursa ha seguit un itinerari per la serra dels Horts, Comes, Mas de

Moteller, Quatre Bancals, punta de l'Àguila, baixador de Gaspar, vall Closa Gran, GR-171, Sta Magdalena, Punta Alta, cova de l'Algar, Algars de Baix, Gravet, Portella, Solana i barranc del Pinell. Els organitzadors han comptat amb 90 col·laboradors distribuïts en avituallaments, controls de pas, punts de suport d'aigua, encreuaments conflictius i al control de la cursa.

El finançament s'ha realitzat gràcies a 63 patrocinadors. Aquest any ha participat un grup de recreació històrica de Faió, que apostats en alguns indrets de la vall Closa han sorprès als participants, recordant-los la batalla de l'Ebre.

UN MODEL I UN REFERENT PER ALS INFANTS

LAURA VALLESPÍ MARTÍ

Educar no és una tasca fàcil, ja que cada etapa de l'infant suposa ensenyar nous límits i reafirmar els valors i actituds que ha anat aprenent tant a casa com a l'escola.

El Departament d'Ensenyament té una pàgina web on hi ha una sèrie de recursos i orientacions sobre com educar als infants. Un d'ells és el decàleg que hi ha a continuació, el qual amb quatre pinzellades resumeix el més important del dia a dia dels infants i joves.

Decàleg per a pares i mares en la tasca d'educar:

- 1.- Ser un model positiu per a un mateix, per als altres i per a nosaltres mateixos.
- 2.- El pare i la mare o els adults han de procurar compartir els mateixos criteris respecte a l'educació del seu fill/a i mostrar coherència entre què es diu i el què es fa.
- 3.- Educar a l'infant perquè sigui responsable de les seves accions.

4.- Ajudar a l'infant a prendre decisions a curt termini i a llarg termini, a aprendre dels errors i a acceptar, sense reserves, les seves equivocacions, limitacions i frustracions.

5.- Interessar-se per les relacions que el fill/a té amb els seus companys i companyes i amb els adults amb qui està en contacte.

6.- Procurar trobar el moment oportú per parlar amb els infants i per escoltar-los, mantenint una actitud comprensiva i positiva, però també ferma i amb criteris clars.

7.- Assegurar-se que el fill/a surti de casa ben esmorzat i s'endugui un petit entrepà a l'escola.

8.- Procurar que el fill/a dormi les hores necessàries per a la seva edat i establir l'hora d'anar a dormir i de llevar-se.

9.- Procurar que el fill/a participi en activitats de lleure i compromís cívic.

10.- Conèixer allò que l'infant veu a la televisió i a Internet i, si cal, l'orientar-lo.

PER QUÈ HEM DE SER FEMINISTES?

ÀXEL ALTADILL ROSSELLÓ

Abans de començar, i per evitar un debat semàntic sobre si el feminisme és el contrari del masclisme, que em sembla esbiaixat i que no tinc cap interès en generar, donaré la definició que té una institució totalment contrastada com és l'Institut d'Estudis Catalans, autor del Diccionari de la llengua catalana. És la següent: "Moviment social que denuncia la submissió tradicional de les dones als homes i promou l'equiparació de drets entre els dos gèneres."

Un vegada aclarit això crec que ja podem reflexionar sobre una qüestió que tot i que té a veure en totes¹, només se'n sent responsable una part de la població. Quan pensem en verbs com cuidar, netejar, planxar, cuinar, educar o anar a comprar, entre d'altres, què ens ve al cap? Doncs probablement a la majoria de persones ens imaginem a una dona realitzant aquestes tasques. A més, també ens imaginem com si totes aquestes tasques no fossin una feina com pot ser anar al camp, a una fàbrica o treballar per a l'administració pública, sinó que ho veiem com alguna cosa inherent a la vida femenina, que ni tan sols s'ha de qüestionar, només fer-ho.

Històricament les dones no han tingut la mateixa implicació en el mercat de treball com han tingut els homes, mentre que les dones fins als anys 70 es dedicaven quasi exclusivament a fer les tasques de la llar i cuidar el fills, els homes eren qui anava a treballar a la indústria, qui portava els diners a casa i en definitiva, qui dins de les relacions familiars era el pilar sobre el que és tota la resta. També és important dir que als pobles, com el nostre per exemple, això no ha estat sempre així, ja que moltes de les nostres iaies han treballat al camp o a les granges. Això és un factor que té molt a veure en que als pobles la concentració de les propietats on es podia generar treball estava més repartit, és a dir, al Pinell la majoria de gent tenia un tros de terra on poder treballar, fet totalment diferent a una ciutat com Barcelona, on la gent treballava per compte alí.

A partir dels anys 70 les dones comencen a accedir al mercat del treball en massa, però això no és perquè sí, sinó perquè el capitalisme va sofrir un canvi de model. El sistema per tal de poder augmentar beneficis necessitava més persones que poguessin consumir els seus productes i les persones per a poder consumir necessiten tenir diners. Per tant, si fins aquell moment a la majoria de cases es tenia els electrodomèstics per poder complir les necessitats més bàsiques, veiem com actualment

ha augmentat substancialment el número de possessions que tenim a les nostres cases. Veiem com l'argument que explica que les dones s'han introduït al mercat del treball per arribar a una equiparació de drets no és del tot cert, i que té molt a veure amb la voluntat d'augmentar els beneficis per part de les èlits econòmiques.

Aquest fet significa un gir substancial en la manera en que s'estructuren la majoria de famílies, en el sentit que ara l'aportació econòmica es divideix entre els dos gèneres, homes i dones, però per altra banda, i des del meu punt de vista és un factor determinant, les tasques de la llar recauen majoritàriament sobre les dones, tot i que hi pugui haver excepcions.

En una societat patriarcal² com l'actual, els homes tenim una situació de preponderància sobre les dones, és a dir, quasi la totalitat de càrrecs on es prenen decisions de rellevància estan ocupats per homes, el camp de la política i de les grans empreses és orientatiu per poder entendre aquest fenomen. Per exemple, a Catalunya i l'Estat espanyol sempre han tingut presidents del govern que han estat homes, sense anar tan lluny, a la Terra Alta actualment només hi ha una alcaldessa, la de Vilalba dels Arcs, entre els 12 pobles i al nostre propi poble els alcaldes sempre han estat homes. Si mirem les empreses del Ibex35 com el "La Caixa", el Banc Sabadell, el BBVA, Telefónica i Repsol, entre d'altres tots els seus dirigents també són homes. Aquests són només alguns exemples de la infinitat que existeixen. D'aquesta reflexió podem treure que en l'actual societat els càrrecs més valoritzats estan lligats al gènere masculí i que les tasques atribuïdes al gènere femení generalment se'ls hi dóna una importància menor.

L'exemple més clar són els treballs de reproducció i cures, relacionats estrictament amb l'àmbit dels treballs de la casa i les dones. Aquestes feines, mai remunerades, ni simplement enteses com a treball, són un pilar fonamental en la nostra societat. El fet de cuidar els fills, cuidar els familiars, anar a comprar, planxar, fer el menjar i rentar la roba – la llista podria ser infinita – també és treballar. I això que significa? Doncs que dins del sistema capitalista les dones sofreixen una doble opressió en l'àmbit del treball. Per una banda sofreixen la opressió als centres de treball, ja que per la seva condició d'assalariades només reben una part del que generen a l'empresa, i aquesta diferència és el benefici de l'empresa, i per altra banda sofreixen una opressió totalment invisible a les llars, assumint una gran càrrega de treball, moltes vegades sense cap tipus d'ajuda que converteix el seu dia a dia amb una doble jornada laboral.

El paper que tenim els homes en la perpetuació d'aquesta desigualtat és determinant. És a dir, actualment tenim uns privile-

gis que tampoc els hem decidit les persones que estem vivint actualment però que estan interioritzats dins del nostre model social i que fan que aquestes qüestions s'entenguin com habituals. Totes aquestes tasques relacionades amb els treballs de cures simplement no ens les plantejem com un problema de desequilibri entre gèneres, sinó com que és així i està bé perquè sempre ha estat així.

Les societats canvien, i les oprimides són el motor de la història en aquests canvis. Coses que en algun moment semblen inversemblants passen a ser convertir-se en hegemòniques en el pas dels anys. Qui es qüestiona actualment la jornada de 8 hores? La sanitat pública? L'escola pública? Totes aquestes reivindicacions que ara ens semblen normals quan es van aconseguir eren mesures revolucionàries.

Des del meu punt de vista, el primer que hem de fer els homes és acceptar que tenim una posició de poder respecte les dones, i aquest poder el podem veure en la majoria de relacions de la nostra vida quotidiana. Qui pren les decisions a casa? Qui condueix el cotxe? Qui porta els diners a casa? Qui sempre ha de mostrar fortalesa i seguretat? I per altra banda, qui cuina? Qui pot mostrar les seves emocions? Qui es queda a casa enlloc d'anar al bar a fer cerveses? Crec que tothom té la mateixa resposta a aquestes preguntes. Canviant aquests petits detalls és com podrem començar a construir relacions d'igualtat i respecte.

Que quedi clar que això no és una lluita entre homes i dones, sinó una lluita per la igualtat entre gèneres, per la construcció d'un món on hi capiguem totes. I amb això he intentat explicar perquè els homes també hem de ser feministes.

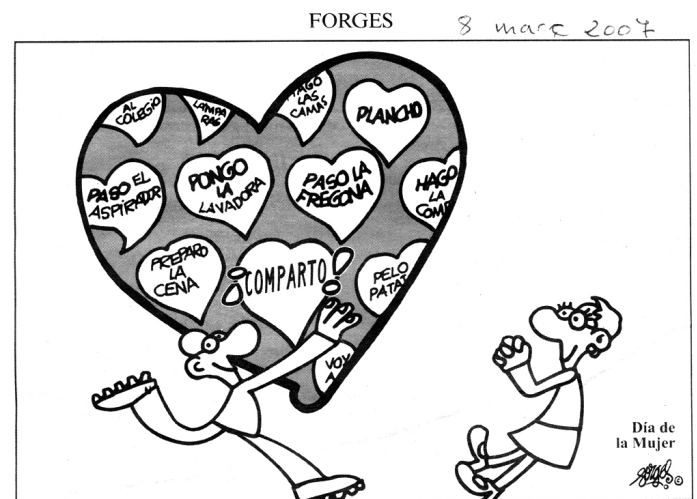

1 Utilitzaré el gènere femení durant el text referint-me a un terme inclusiu com és persones.

2 Entenem per patriarcat el sistema social i econòmic institucionalitzat que assigna uns rols de gènere a homes i dones, pels quals l'home es troba en una situació de poder i privilegis i la dona en una situació de submissió.



Peça gegant elaborada pels picapedrers.



Taller de ceràmica per als xiquets i xiquetes.



Un dels picapedrers elaborant una peça.



Un grup de la marxa passant per la serra dels Horts.



La Brai Band, els gegants i la Colla Nostra de Móra la Nova arriben a la Fira.

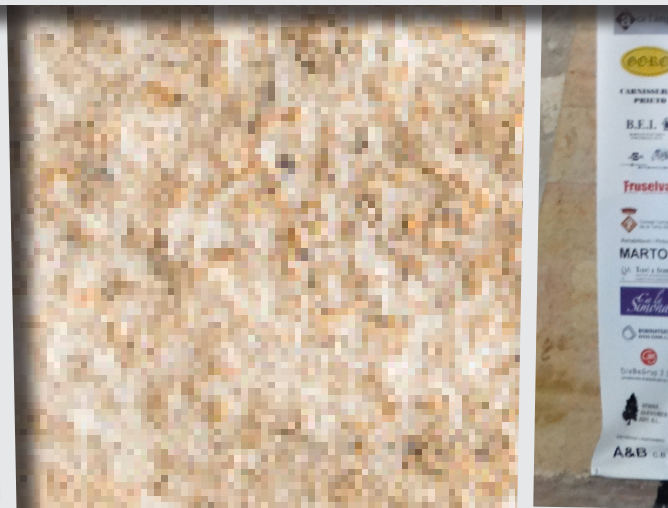

Guanyadors lo



Alguns membres del grup de recreació històrica de Faió.



Els guanyadors de la II Cursa dels Biberons.



Guanyadores de la categoria senior femeni.



Guanyadors dels categories masculins.



Un corredor passa per la vall Closa Gran, on el grup de Faió realitza la seva recreació històrica.

LA COMUNICACIÓ EN LA PARELLA

FRANCESCA MONCLÚS. PSICÒLOGA DEL SIAD TERRA ALTA

No hi ha una fórmula per garantir l'èxit de la vida en parella, però sí sabem que una bona comunicació en la parella és un dels factors, que entre d'altres, contribueix notablement al benestar en la relació.

Molts dels conflictes de parella estan generats per problemes de comunicació: no dir les coses en el moment que cal, discutir sense arribar a res, no saber escoltar, no expressar obertament el que pensem o volem...

Quins són els errors més comuns en la comunicació de parella?

- Esperar que la meua parella endevini el que vull i necessito que s'avanci als meus desitjos abans de dir-li.

Exemple: M' enfado quan no m'ajuda a ... però no li dic perquè això li "hauria de sortir d'ell/ella", "ja ho hauria de veure sense dir-li..."

- Expressem les queixes en forma de crítica a la persona.

Exemple: Ets un desastre ... Ets un/a egoista ...

- Donem per fet el que vol dir i interrompem constantment o interpretem llegint el pensament sense demanar aclariments.
- Acumulem emocions negatives sense comentar-les: desacords, desatencions, retrets, faltes de respecte, desil·lusions...
- Recriminem utilitzant generalitzacions (sempre, mai ...).

Exemples: Tu **sempre** estàs cansada/cansat, tu **mai** m'escoltes, **sempre** vas a la teua, **mai** em fas cas...

- Sermonejar.

Quines són les alternatives per aconseguir comunicar-me millor amb la meua parella?

- Demanar el que vols.

No esperis que la teua parella faci alguna cosa sense dir-li, la parella no té per què endevinar-ho. Tens dret a expressar el que desitges.

Exemple: no és el mateix que tu li diguis que t'agradaria sortir a sopar fora de tant en tant o en una data concreta que estar enfadada interiorment perquè mai surt de la teua parella la idea de sortir a sopar.

- No acumular emocions negatives: expressa el que penses i com et sents.

Exemple: "Estic enfadada per... Em sento trista quan..." Cal evitar acumular emocions negatives que farà que et sentis malament i/o explotis en algun moment.

- Expressa el que et molesta sense fer una crítica a la persona.

Exemple: "Després d'utilitzar el bany el deixes brut, et demano que ho tinguis en compte" en lloc de: "Ets un desastre, ets un brut, cada cop que et dutxes deixes el bany fet una porqueria".

- Demanar aclariments, preguntar abans d'afirmar, sentenciar i/o dubtar.

Exemple: "Això ho dius perquè...?" en comptes de: "Ja sé que ho dius perquè..."

"M'estàs escoltant?" en comptes de: "No m'escoltes, mai m'escoltes".

- Evitar les generalitzacions com sempre, mai.

Exemple: "Darrerament col·labores molt poc en... o et descuides de fer... en comptes de "Tu mai m'ajudes a ..."

- Aprendre a dir NO sense sentir-te culpable.

Exemple: Sé que voldries que t'acompanyi a... però no m'apeteix gens en comptes d'anar-hi sense ganes i fer mala cara.

- Aprèn a negociar.

Exemple: "Jo estic disposat/ada a... si tu, a canvi, ..." "Avui esculls tu la pel·lícula que anirem a veure, demà decideixo jo a quin restaurant anirem..."

A manera de resum podem dir que:

- En la parella no hem de témer els desacords ni les crisis, intentem utilitzar-los per enfortir la relació.
- Les formes compten molt, en les discussions hi ha uns límits que no convé sobrepassar.
- Unes bones habilitats de comunicació ens fan sortir d'un mal pas i ens ajuden a resoldre situacions sense crítiques personals, atacs, acusacions...
- Cal desterrar de la comunicació: la culpabilització, els sobreentesos, els silencis acusatoris, les suposicions. Una pregunta, un comentari a temps...
- Cal que la nostra parella sàpiga el que ens agrada, què i com ho volem...

Mantenir una comunicació assertiva amb la parella no garanteix no tenir discussions i problemes, però sí facilita la tolerància, la comprensió i el respecte mutu que és fonamental en la parella.

Una bona comunicació enforteix la relació de parella i facilita la convivència.

EN LA PARELLA, COM EN TOTA RELACIÓ, S'HA DE DONAR I REBRE, AVUI JO, DEMÀ TU.

LA PRESTACIÓ ECONÒMICA PER RAÓ DE TREBALL

ANA PATRICIA IZQUIERDO. ADVOCADA DEL SIAD TERRA ALTA

La compensació econòmica per raó del treball està vinculada al règim de separació de béns català. Es troba regulada als art. 232-5 i ss. de la Llei 25/2010, de 29 de juliol, per la qual s'aprova el Llibre Segon del Codi civil de Catalunya, relatiu a la persona i la família.

El legislador amb aquesta regulació vol corregir d'alguna manera el fet que, quan s'extingeixi el règim a conseqüència de la situació de crisi matrimonial (i també per mort d'un dels cònjuges), un dels consorts es vegi perjudicat econòmicament pel fet d'haver-se dedicat més a la casa que l'altre, i quedi en una situació més desfavorable pel fet de no exercir una activitat laboral, professional o productiva. Pot semblar de justícia que aquell dels cònjuges que, pel fet de dedicar-se a la casa no ha pogut acumular un patrimoni propi, es vegi compensat pel seu consort d'alguna manera quan s'extingeix la convivència.

Perquè sigui procedent s'han de donar dos requisits:

a) Que un dels cònjuges hagi obtingut un increment patrimonial superior.

b) Que el que ha obtingut el menor increment, hagi treballat per a la casa substancialment més que l'altre o que hagi treballat per a l'altre sense retribució o amb una retribució insuficient.

Per tant, el que es té en compte a l'hora de veure si procedeix o no la compensació no és el major o menor patrimoni de cada cònjuge, sinó l'increment patrimonial que s'hagi obtingut durant la convivència, perquè pot ser que un cònjuge que tingui un patrimoni molt superior a l'altre sigui creditor de la compensació tot i haver treballat més per al casa, quan l'altre no hagi obtingut un increment patrimonial superior; així succeirà, per exemple:

a) Quan tots dos treballen i el qui ha treballat "substancialment" més per a la casa és també qui guanya més.

b) Quan qui treballa per a la casa obté unes rendes del seu patrimoni que fan que hagi incrementat el seu patrimoni més que l'altre.

c) Quan l'altre cònjuge ha malbaratat el seu patrimoni, sempre que es demostrï que ha estat per perjudicar el cònjuge que treballa per la casa.

La llei no estableix quin percentatge es podrà reclamar, però s'hi estableix una sèrie de circumstàncies que s'hauran de tenir en

compte. Així la quantia que correspon per compensació dependrà de dos factors:

a) La durada i la intensitat de la dedicació, atesos els anys de convivència i, concretament, en cas de treball domèstic, el fet que hagi inclòs la criança dels fills o l'atenció personal a altres membres de la família que visquin amb els cònjuges.

b) La diferència entre els increments dels patrimonis dels cònjuges, amb el límit del 25%.

Per tant, la llei determina una quantia màxima de la compensació: la quarta part de la diferència entre els increments dels patrimonis dels cònjuges, calculada d'acord amb les regles que estableix l'article 232-6.

Una vegada fixada la quantia de la compensació, cal tenir en compte que, d'acord amb l'article 232-6-2, les atribucions patrimonials que el cònjuge deutor hagi fet al cònjuge creditor durant la vivència del règim s'imputen a la compensació pel valor que tenen en el moment de l'extinció del règim. Cal interpretar que es tracta d'atribucions a títol gratuït.

En conclusió, de la regulació que de la compensació econòmica per raó del treball es fa als arts. 233-5 i ss. es pot deduir que el règim de separació de béns, quan es dona el requisit del treball domèstic excessiu, o treball per a l'altre cònjuge insuficientment remunerat, s'apropa a un règim *sui generis* de participació en els guanys, caracteritzat per les següents notes:

a) La participació només la té el cònjuge que ha fet el treball excessiu o no remunerat.

b) La quantia de la participació té, per regla general, un límit del 25%.

c) Aquesta quantia no és fixa, sinó variable, en funció de la intensitat o incidència del treball.



LA POTENCIALITAT DE LES NOVES GENERACIONS

EVA AMPOSTA SERRES

La situació d'avui, a diferència dels temps passats, ha canviat. Ja és un fenomen ben estès això de tenir currículums rics i plens de contingut que es moren de fàstic als calaixos d'arreu. Ja som més d'una generació els que acabem d'estudiar i les nostres perspectives de futur es redueixen a viure el present, subsistint amb el mínim i donant gràcies pel poc que tenim. Ens han ensenyat a lamentar-nos i buscar culpables de les situacions en comptes de despertar en nosaltres noves formes de construir el demà. Malgrat tot, hi ha petites espurnes de vida i esperança que demostren que tot és possible.

Tinguis els estudis que tinguis, arriba un dia en que finalitzes una etapa, i llavors t'adones que has de decidir què faràs a partir d'aquell moment. La majoria de joves que acabem d'estudiar hem passat la major part de la nostra vida aprenent i estudiant, des del moment que començàvem a parlar i caminar, no hem estat un sol any sense fer cap tipus d'aprenentatge. El temps ens ha permès adquirir competències i aprofundir amb aquells temes, que en la major part de casos, acabaran sent el punt central de la nostra vida professional. El més curiós és que, quan és l'hora de posar en pràctica els teus coneixements, reps molts pocs imputs que t'animin a apostar per tu i per tot el que saps. Les opcions del teu entorn, a no ser que siguis un

afortunat o afortunada, es limiten a contemplar sortides professionals i ofertes de treball en les quals tu t'has d'adequar fins al límit. Aquesta adaptació s'exigeix de forma total i completa, que pot passar des d'haver de marxar a l'altra banda del planeta a treballar, fins a acceptar unes condicions de feina totalment precàries.

Es necessita un canvi, no de condicions sinó d'actitud. Amb idees i creativitat podem arribar a generar propostes de futur ja que som capaços de crear allò que ningú ens oferirà, i no només laboralment. Tot i la manca de pedagogia en aquest sentit, hi ha alguns valents i valentes que creuen en ells mateixos i emprenen projectes on poden expressar el millor de si. Aquestes apostes pel propi coneixement i l'emprenedoria, en la majoria de casos que en tinc constància, s'acaben convertint en formes rentables de guanyar-se la vida. I el que és més important, guanyar-se la vida amb el que un sap i ha construït, fet que incrementa la confiança en un mateix, i dit de forma molt utòpica però entenedora, el fa més feliç. Per tant, algú ens ha d'ensenyar a creure en nosaltres, i si ningú es planteja aquesta tasca, hauré de fer autoaprenentatge per consolidar aquestes alternatives.



ALGUNS ASPECTES DEL NOU DECRET DE MEDIACIÓ

JOSEP RAMON CLUA URGELL. COORDINADOR COMARCAL DE CONSUM

D'acord amb l'article 15.2 del Decret 98/2014 de 8 de juliol sobre el procediment de mediació en les relacions de consum, és requisit per presentar la sol·licitud d'inici del procediment de mediació que la persona consumidora hagi presentat reclamació prèvia a l'empresa amb qui ha tingut la relació de consum. Un cop transcorregut un mes sense obtenir-ne resposta o si aquesta no atén les seves pretensions, pot presentar la sol·licitud davant de l'Oficina d'Atenció al Consumidor més propera. Aquest requisit també té caràcter imperatiu per a l'acceptació de la sol·licitud d'arbitratge d'algunes empreses adherides amb limitacions.

Les raons d'aquest requisit poden ser diverses, però en un primer moment, hi trobem el fet que l'empresa no es vegi sorpresa per una reclamació sense haver-ne tingut cap avís o notícia prèvia per part del reclamant. També el fet que les oficines de consum ens haviem convertit en els serveis d'atenció de les empreses de serveis bàsics i érem qui paràvem el primer cop. De totes maneres, l'objectiu últim del compliment d'aquest requisit és l'obtenció d'un número d'incidència o de reclamació de part de l'empresa reclamada per poder acudir a l'Oficina d'Atenció al Consumidor. Quant al requisit d'un mes d'espera a la resposta de l'empresa, el podem relativitzar vista la pràctica habitual d'aquestes, i d'aquesta manera podem guanyar molt temps.

No obstant l'anterior, amb la voluntat de l'administració de sancionar les empreses amb un determinat volum de reclamacions, també podem trobar una certa reticència per part d'aquestes a facilitar-nos aquest número de reclamació o incidència.

D'acord amb l'article 17 del Decret 98/2014 de 8 de juliol sobre el procediment de mediació en les relacions de consum, l'entitat acreditada no ha d'admetre la sol·licitud quan concorri qualsevol de les causes següents:

- a) Que els fets no puguin ser objecte de la mediació de consum.
- b) Que el litigi sigui frívol o vexatori.
- c) Que la persona consumidora presenti la reclamació davant de l'entitat acreditada en un termini superior a un any des de la data en què va presentar la reclamació a l'empresa.
- d) Que una altra entitat de resolució alternativa o un òrgan jurisdiccional estigui examinant o ja s'hagi pronunciat sobre la resolució de la controvèrsia.
- e) Que es tracti d'un fet el qual ja hagi estat objecte de mediació.

La no-admissió s'ha de comunicar en un termini de 2 mesos des de la presentació de la sol·licitud. En cas que manqués algun dels requisits de la sol·licitud, es donarà un termini de 10 dies a la persona consumidora per a la millora o esmena de la sol·licitud, amb l'avertiment que si no ho fa es considerarà que desisteix de la seva petició. En certs casos, el mediador pot considerar que és necessari una ampliació del termini.



**agència catalana
del consum**



ACTA SESSIÓ ORDINÀRIA 27-2-15

- S'ACORDA, per unanimitat, autoritzar l'adhesió de l'àmbit territorial del municipi al Consorci Intercomarcal d'Iniciatives Socioeconòmiques, per a la gestió del programa LEADER 2014-20. Aprovar ratificar l'aprovació de la modificació dels estatuts del COMEBE i designar com representant municipal titular a Lluís Melich Garcia (alcalde) i suplent al regidor Marc Martínez Aroca. Aprovar demanar assistència tècnica a la Direcció General d'Administració Local per tal d'elaborar el projecte de bandera del municipi.
- Donar compte de resolució de la Comissió d'Urbanisme de les Terres de l'Ebre en que s'acorda denegar l'aprovació provisional del Pla especial urbanístic de determinació d'activitat de dipòsit controlat de residus classe II, del Pinell de Brai, formulat i promogut per Ute Pinell, formada per les entitats Restauracions del Brai, S.L. i Puigfel, S.A.
- S'ACORDA, per 4 vots a favor (PM) i 5 abstencions (4 CIU i 1 no adscrit) aprovar sol·licitar a BASE-Gestió d'Ingressos de la Diputació una bestreta de 25.000 €, a retornar/amortitzar abans del 31-12-14.

Informació d'alcaldia

En relació a les obres del dipòsit del Mas Moteller, falta trametre per Agència Catalana de l'Aigua informe respecte a la dotació d'aigua existent. Hi ha cabal suficient. La propera setmana està previst l'inici de les obres. S'ha fet una reunió entre la comunitat de regants per evitar problemes en l'execució de l'obra. La durada prevista de les obres és de 3 o 4 mesos.

Es procedeix a entregar en suport paper als regidors, l'estat actual dels judicis en que s'ha vist involucrat l'ajuntament.

Precs i preguntes

El regidor Segura (CIU) pregunta si hi ha previsió de posar portilla de gas a cada casa en les obres del c/ Barreres i c/ Castell igual que es va fer a les obres del c/ Miravet.

El regidor Vallespí (PM) manifesta que sí, tota persona que vulgui ho tindrà.

El regidor Segura manifesta que en les obres del c/ Tortosa i c/ Palla ho van pagar els veïns i després ho va retornar l'ajuntament. A les obres del c/ Miravet ho va pagar l'ajuntament. Pre-

gunta si hi ha previst millorar l'enllumenat dels carrers Barreres i Castell ja que en el projecte inicial hi havia previst una millora. El regidor Vallespí manifesta que el contractista adjudicatari no va oferir cap millora en la seua oferta. Està previst instal·lar 4 faroles noves. La resta de faroles velles es mantindran.

El regidor Segura manifesta que en les anteriors obres d'altres carrers (Miravet, Tortosa, Palla) es van canviar totes les faroles. No estaria de més canviar-ho. L'ajuntament podria assumir el seu cost.

El regidor Vallespí manifesta que només és manté de l'enllumenat el xassis, la resta es canvia.

L'alcalde manifesta que han aparegut unes pedres antigues i estem a l'espera d'informe de l'arqueòleg del Dep. de Cultura. S'ha hagut de canviar el diàmetre de les canonades, ja que el previst al projecte era molt petit. El pressupost de l'obra està molt ajustat. S'ha d'estudiar amb els tècnics.

La regidora Laura Vallespí (CIU) pregunta si el c/ Nou també s'arreglarà.

El regidor Vallespí manifesta que en aquesta obra no entra el c/ Nou.

L'alcalde manifesta que en el projecte estava prevista com millora d'obra, però el contractista adjudicatari no va presentar cap millora. Hi ha interès en executar aquesta actuació al c/ Nou, però falta trobar finançament.

El regidor Segura manifesta que totes les millores esmentades tenen un sentit que és que quedi arreglat tot el casc antic del poble, que conforma una anella. Aquí havia 30.000 € en el projecte en millores, però ho van treure.

L'alcalde manifesta no és cert. Ells no van treure res del projecte. El contractista adjudicatari no va presentar cap millora i per tant les millores previstes al projecte no s'han executat. Ara, estan mirant de trobar nou finançament per veure si es possible executar alguna millora. Si els veïns del c/ Barreres paguen contribucions especials, els del c/ Nou també.

El regidor Vallespí manifesta que per poder tancar l'anella del casc antic, caldria també executar el c/ Alt i dos carrers de més a dalt.

ACTA SESSIÓ ORDINÀRIA 27-3-15

- S'ACORDA, per unanimitat, aprovar requerir pagament subvencions endarrerides a la Generalitat i resta d'administracions. Aprovar modificació bases execució pressupost prorrogat vigent pel tema de facturació electrònica contemplat base 26 en que s'esmenta que totes les factures que no excedeixin de 5.000 € es podran presentar en suport paper. Aprovar requerir novament a l'empresa que executa obres del Mas Moteller per adoptar mesures escaients per preservar obres rec i xarxa aigües municipal. Aprovar adhesió al pacte alcaldes energia que promou Diputació i resta d'acords derivats de l'expedient a fi d'elaborar, sense cost per l'ajuntament el pla d'acció local per l'energia sostenible (Paes) baix l'assistència tècnica a Diputació. Aprovar conveni de gestió forestal amb Daam de la Generalitat. Aprovar adherir-se a la central de contractació de la FEMP (Federación Española de Municipios y Provincias). Aprovar acord d'adhesió a la prorroga de l'acord marc de subministrament elèctric de L'ACM-CCDL.
- Donar compte de decret 132/2015, en que s'aproven marcs pressupostaris, anys 2015-18. Recurs contenciós administratiu núm. 129/2013 interposat per l'empresa Suministros Arcilla SA contra la comissió d'urbanisme de Terres de l'Ebre i Energies Renovables SL. Renúncia al contracte de concessió del bar de la piscina municipal presentat pel concessionari Estefano Fabregat Amposta.
- Queda rebutjada proposta per 5 vots en contra (4 CIU i 1 no adscrits) i 4 vots a favor (PM) concertar/renovar una operació de crèdit, en la modalitat de préstec a curt termini, amb BBVA per 60.000 €, que s'ha de cancel·lar en un termini màxim de 12 mesos. Aprovar modificació núm.2/2015, del pressupost prorrogat per suplementes de crèdit. Aprovar formalitzar conveni amb l'Adf Punta Alta per regular ús del tractor. Destinar els diners del fons nacional Cooperació Supramunicipal dos anys anterior i 2015 al COMEBE
- S'ACORDA, per 5 vots a favor (4 CIU i 1 no adscrits) i 4 en contra (PM), destinar els diners del fons nacional Cooperació Supramunicipal dos anys anterior i 2015 al Consell Comarcal.

Donar compte d'extractes bancaris i relació de factures per pagar (27-3-15)

- **Despeses:** Factures 2013 pendents pagament fora poble: 950 €. Factures 2014 pendents pagament veïns poble: 17.623,41 €; pendents pagament fora poble 42.297,16 €; pendents pagament domiciliades: 200 €. Factures 2015 pendents pagament veïns poble: 33.009,60 €; pendents pagament fora poble: 35.365,18 €; pendents pagament domiciliades: 3.632,56 €.

- **Ingressos:** Subvencions pendents d'ingressar: 129.286,97 i 18.000 €.

- **Saldos bancaris:** Catalunya Caixa: 20.446,50 €. Banc Santander: 3.096,83 €. BBVA: 19.148,69 €.

Informació de l'import préstecs que encara s'han de pagar (7-2-15)

- Catalunya Caixa: Falta per amortitzar: 207.644,50 €.

- Préstec ICO amb el Banc Sabadell: Capital pendent de 85.883,24 €.

Precs i preguntes

El regidor Faneca (no adscrit) demana a l'alcalde respecte al tema del pregó que es va fer sobre els gossos i la seua possible portada a la gossera si anaven solts. L'alcalde manifesta que es va fer el mateix pregó als anys 2013 i 2014, quan el regidor Faneca era el regidor de serveis. L'ajuntament mai ha sacrificat cap gos.

Els regidors Vallespí i regidora Martínez (PM) manifesten que aquest pregó en el seu moment el va manar ell quan era regidor de serveis.

El regidor Faneca manifesta que això és mentida. S'estableix una discussió respecte a la gestió de les seues regidories.

El regidor Pallarés (CIU) fa uns prec: Al final del camí de Tortosa, de baix de la depuradora, es troba en molt mal estat. Demanen una intervenció urgent.

L'alcalde manifesta que es preveu fer una actuació urgent.

També cal fer una actuació urgent al començament del camí de les Eres per la banda del poble. Hi ha queixes. Cal que totes les empreses del poble tinguin bona accessibilitat per si venen camions.

S'estableix un debat sobre aquest tema entre regidor Vallespí i regidor Pallarés.

REGISTRE DE
TEMPERATURES
I PLUVIOMETRIA
DELS MESOS
D'ABRIL, MAIG I
JUNY DE 2015

AGUSTÍ COLELL MARTÍNEZ

En la taula següent s'expressen les temperatures màximes, mínimes i mitjanes. En el gràfic de barres les precipitacions dels mateixos mesos.

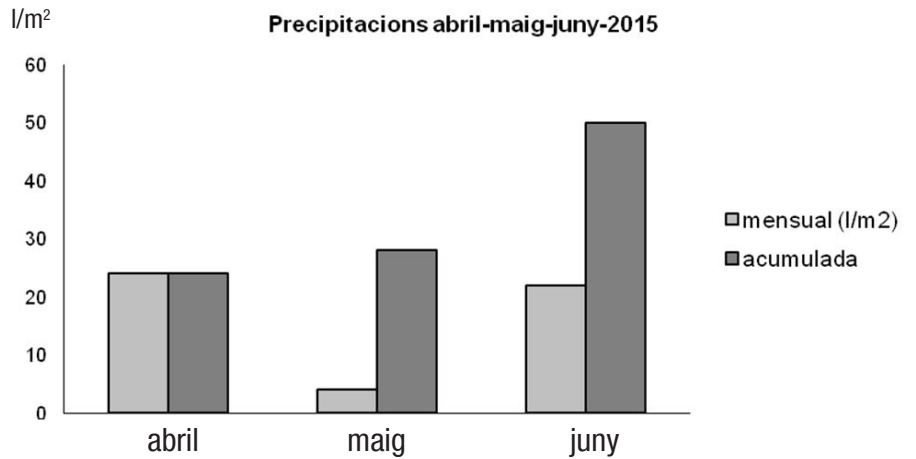

	Abril		Maig		Juny	
dia	24	9	14	19	28	11
màxima / mínima	32,6	14,5	33,4	11,0	36,9	15,0
temperatura mitjana	17,2		21,5		25,1	

PASSATEMPS

AGUSTÍ COLELL MARTÍNEZ

1 Pere, Josep i Jaume són metge, enginyer i advocat, sense que sapiguem que és qui. Però sabem que:- La dona de Josep és perruquera - El metge és veí de l'advocat - L'advocat no te núvia - Pere va a sopar a casa del metge amb autobús. Qui és l'enginyer?

3 Obtenir el pes de cadascuna de les figures de sota, a partir de les tres pesades.

2 Un pare tenia dos fills amb els qui jugava amb 11 daus d'or massís. Cinc daus de 1 cm d'aresta, 4 daus de 2 cm d'aresta, un de 3 cm i un altre de 4 cm. Com havia de deixar-los en herència de manera que cadascú rebés la mateixa quantitat d'or i sense fondre els daus ni partir-los?

$$\begin{aligned}
 \bullet + \blacktriangle + \blacksquare &= 7 \text{ kg} \\
 \blacktriangle + \blacktriangle + \blacktriangle &= 7,5 \text{ kg} \\
 \bullet + \blacksquare + \blacksquare &= 7,5 \text{ kg}
 \end{aligned}$$

4

Intenta resoldre sudoku i el triangle numèric següents:

				9			6	
	6	5						7
					7	9		4
5		8	3		2			
		6					2	
				5				1
		2	8			6		
		3		6			1	
		7				2		

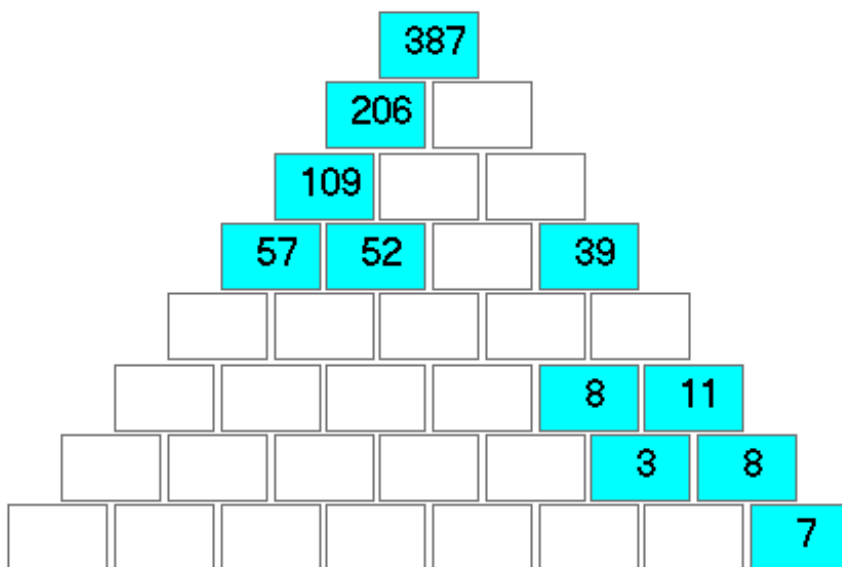

Solucions als passatemps de la revista anterior

1 Quan siguin les 11 el rellotge de la Rosa marcarà les 10:50, però ella pensarà que són les 10:45, per tant arribarà 15 minuts tard. Quan siguin les 11 el rellotge de l'Anna marcarà les 11:05, però ella pensa que són les 11:15 perquè creu que va 10 minuts endarrerit. Per tant arribarà 15 minuts abans. En resum, la Rosa arriba 30 minuts després que l'Anna.

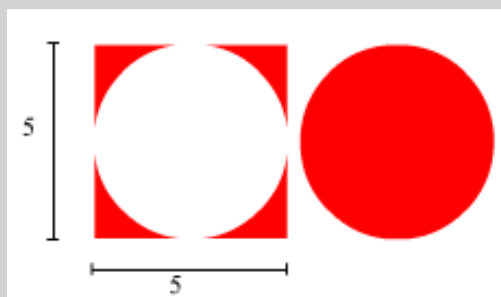

2 L'àrea total és de 25 unitat quadrades. Els semicercles de dalt i baix mesuren com el cercle central

3 No sabem la base ni l'altura de cada llistó però si sabem que la suma d'ambdues és la meitat del contorn, per tant 20 cm. I 20 cm serà la mesura del costat del quadrat. L'àrea és 400 cm².

TELÈFONS D'INTERÈS

Ajuntament del Pinell	977 426 231	Punt d'informació juvenil	977 420 614
Consultiu mèdic del Pinell	977 321 395	Estació d'autobusos Gandesa	977 420 910
Generalitat de Catalunya Deleg. Territorial del Govern	977 441 234	RENFE Móra la Nova	977 400 349
Ambulàncies Gandesa	977 420 697	Avaries Telèfon	1002
Urgències	977 420 036	Avaries llum	977 440 032
Creu Roja Batea	977 420 965	Mossos d'Esquadra	088
CAP Gandesa Ambulatori	977 421 245	Bombers Urgències	977 420 080
Ambulatori Tortosa	977 500 333	Bombers Consultes	977 420 885
Hospital Verge de la Cinta	977 519 100	Farmàcia Pinell	977 426 076
Hospital de la Santa Creu	977 500 533	Hospital Móra d'Ebre	977 401 811 977 401 863
Quinta Aliança	977 501 344	CEIP Cèsar Martinell	977 426 216
Consell Comarcal de la Terra Alta	977 420 018	Serveis funeraris Mena	977 178 376
DARP Gandesa	977 420 146	Funerària comarcal Móra d'Ebre	977 403 112

FARMÀCIES DE GUARDIA

SETMANA	ABRIL	MAIG	JUNY	JULIOL
PRIMERA	Horta	Batea	Pinell	Arnes-Caseres
SEGONA	Gandesa	Horta	Bot	Batea
TERCERA	Fatarella	Gandesa	Horta	Gandesa
QUARTA	Pinell	Corbera d'Ebre	Gandesa	Bot
QUINTA	Batea	Vilalba	Arnes-Caseres	Pinell

CAPS DE SETMANA: Móra d'Ebre. Les farmàcies de guàrdia mantenen els torns setmanals. Gandesa està oberta tots els dissabtes de 10h fins a 20h.

Telèfons: Arnes 977 435 389 / Batea 977 430 263 / Bot 977 428 200 / Caseres 977 431 859 / Corbera 977 420 465 / La Fatarella 977 413 417 / Gandesa 977 420 069 / Horta 977 435 023 / El Pinell 977 426 076

TRENS

RENFE	www.renfe.es 902 240 202			
	Tortosa	Tarragona	Sants	Tren
Móra la Nova				
6.41 *	7.47	9.05	RE	
8.27	9.25	10.35	RE	
12.15	13.24	14.35	RE	
14.37	15.57	17.05	RE	
17.54	18.57	20.09	RE	
19.27	20.28	21.36	RE	
	6.15 **	7.19	8.35	RE
	7.48	8.54	10.05	RE
	9.18	10.31	11.35	RE
	10.45	11.56	13.05	R
	13.24	14.26	15.35	CE
	15.54	16.57	18.05	CE
	17.25	18.29	19.35	CE
	18.03***	19.11	20.35	R
	18.50	19.55	21.05	RE
	19.12***	20.38	21.40	R
	19.36	20.58	22.08	RE

* Els diumenges circula des de Reus
** No circula els diumenges
*** Només circula els diumenges

AUTOBUSUS

Els autobusos dels estudiants del Pinell de l'IES Terra Alta de Gandesa poden ser utilitzats per la gent de la població. Els horaris són: Dl. a dv., sortida del Pinell: 8:40, arribada a Gandesa: 8:55. Divendres, sortida de Gandesa: 14:30, arribada al Pinell: 14:45. Dl., dm. i dj., sortida de Gandesa: 17:30, arribada al Pinell: 17:45 h.

HISPANO IGUALADINA

www.igualadina.com | 977 770 698

Sortides de Gandesa

Destí	de dilluns a divendres	dissabtes	festius
Tarragona	6.30-8.55-12.00-16.25	9.35-16.25	16.55
Reus	6.30-8.55-12.00-16.25	9.35-16.25	16.55
Barcelona	8.55-16.25	9.35-16.25	16.55
Alcanyís	11.25-18.50	12.20-18.50	12.20

Retorn a Gandesa

Destí	de dilluns a divendres	dissabtes	festius
Tarragona	*8.30-9.29-14.00-17.00	10.17	10.00
Reus	8.50-10.05-14.20-17.45	11.15-17.35	11.15
Barcelona	8.15-16.00	9.00-16.00	9.00
Alcanyís	8.00-15.30	8.45-15.30	16.00

*només de dilluns a dijous

Llocs de sortida: Barcelona: Estació d'autobusos de Sants, Tarragona: Estació d'autobusos, Reus: Estació d'autobusos, Alcanyís: Av. d'Aragó, 5, Gandesa: Estació d'autobusos.

HIFE

www.hife.es | 902 119 814 | Sortides des del Pinell de Brai

Sortida	Destí	Arribada	Dies	Sortida	Destí	Arribada	Dies
06.00	Gandesa	06.15	Dl a Dv feiners	13.10	València	18.50	diari
06.00	Móra la Nova		Dl a Dv feiners	13.45	Gandesa	14.00	Dl a Dv feiners
07.30	Tortosa	08.15	Dl a Ds feiners	14.40	Gandesa	15.00	Dl a Dj
07.30	Barcelona	10.40	Dl a Ds feiners	15.15	Gandesa	15.30	Dl a Dv feiners
08.10	Gandesa	08.25	Dl a Dv feiners	15.40	Gandesa	16.00	Dv lectius
08.45	Tortosa	09.30	Dl a Dv feiners	15.45	Tortosa	16.25	Dl a Dv feiners
08.45	Gandesa	09.00	Dl a Dv feiners	15.45	Barcelona	20.15	Dl a Dv feiners
09.05	Gandesa	09.20	diari	17.35	Gandesa	17.45	diari
09.05	Saragossa	11.45	diari	17.35	Saragossa	20.00	diari
09.05	Pamplona	15.30	diari	17.35	Pamplona	22.45	diari
09.05	Burgos	19.15	diari	17.35	Bilbao	00.30	diari
09.05	Madrid	16.35	Dl a Ds feiners	17.35	Madrid	00.45	diari
09.15	Tortosa	10.00	Dl a Dv feiners	18.05	Tortosa	19.00	diari
13.10	Tortosa	14.25	diari	18.05	Castelló	21.00	diari
13.10	Castelló	17.35	diari	18.05	València	22.00	diari

SOLUCIÓ AL QUI ÉS QUI



1. Antonieta Alegre Carles, de les Sardines
2. M^a Teresa Vinaixa Arnal, del Soldado
3. Dolores Amposta Vidal, de Senèssio
4. Rosita Tramunt Amposta, de l'Elena
5. Consuelo Martínez Olesa, del Ros
6. Pepeta Fucho Ferré, de l'Esperança
7. Dolores Feliu Ferré, de Llorençet
8. Dolores Martí Amposta, de l'Esperança
9. Josefina Montagut Arrufí, del Pequenyo

**ELECTRICITAT i FONTANERIA
A&B C.B.**

INSTAL·LACIONS D'ELECTRICITAT I FONTANERIA
C/ Pilonet, 13 Tel. 977 42 63 38

**Peluqueria Unisex
CRIS**

C/ Lleida, 26 Tel. 977 42 60 05 - 977 42 60 34
EL PINELL DE BRAI

Reparació i venda d'ordinadors. Servei d'accés a internet.

HelpSystems

Ferran Montagut

Telèfon: 977 457 408

Mòbil: 649 304 857

E-mail: ferran@helpsystems.info

www.helpsystems.info

Xarxes informàtiques. Servei a domicili.

**COOPERATIVA
DE CONSUM
SANTA MAGDALENA**

C/ Tortosa, 4
Tel. 977 426 086

F A R M À C I A



**Laureano
Blanch
Escruriola**

C/ Lleida, 3 Tel. 977 42 60 76

**OBRES
FAB**

**CONSTRUCCIONS
EN GENERAL**

C/ Santa Magdalena, 18
Tel. 977 42 60 73 620 88 97 14
43594 EL PINELL DE BRAI



Aleu Instal·lacions

Electricitat · Fontaneria · Calefacció
Aire Condicionat

Carlos Aleu Montagut

C. Benifallet, 4 · 43594 El Pinell de Brai · Tarragona
Tels. 620 263 962 · 977 426 243 · aleuinstala@terra.com



**Formació · Programació a mida · Pàgines web
Venda d'ordinadors, Reparació...
Fungibles (tònens, tinta, paper...)
Internet, ADSL,...
Disseny Gràfic, Publicitat
Maquetació, Tríptics,...
www.ebresoft.com info@ebresoft.com
Tel/Fax. 977 42 60 25**



C/ Forn, 2
Tel. 977 42 61 11
El Pinell de Brai

Taller Mecànic
Eleuterio Serres Amposta
Tel. 977 42 62 15

Peixateria Sònia
Peix fresc i marisc



c/ Sant Domènec, 3
Tel. 977 42 61 86
El Pinell de Brai

GA "TODÓ & SERRES"
GESTORIA ADMINISTRATIVA, S.L.
CORREDORIA D'ASSEGURANCES

Pl. de la Farola, 5 baixos * 43780 GANDESA (Tarragona) * Tel.: 977 42 14 13 * Fax 977 42 14 01
info@assessoris.com * www.assessoris.com

SEBINA
QUEVIURES 2001 S.L.

C/ Costa, 7. Tel. 977 42 62 89
EL PINELL DE BRAI



LA PUÇA

Carrer del Pou de la Neu

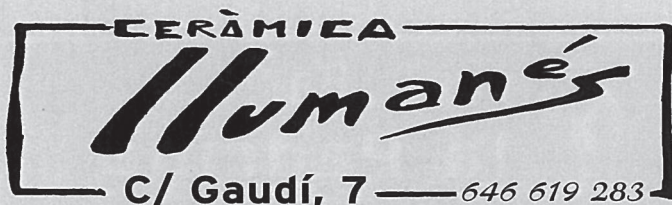

FUSTERIA MECÀNICA I MOBLES
JOSEP VALLESPÍ MONTAGUT
C/ Pilonet, 19 Tels. 977 42 60 63 - 977 42 60 98
EL PINELL DE BRAI

carícies d'oli

Cosmètica natural artesana
www.caricies.com
info@caricies.com

PINTURES I DECORACIONS
SERRES

C. del Cos, 5
Tels. 977 42 63 11 - 618 44 02 29
EL PINELL DE BRAI

à ca l'àngel
allotjament rural

C/ Pou de la neu, 16 - 43594 El Pinell de Brai - Tarragona
tel. 977 426157 e-mail: info@calangel.info www.calangel.info



**Vins
naturals,
sense sulfits
afegits**

Laureano Serres Montagut

www.serres.net

laureano@serres.net

tel. **627423040 - 977426356**



*Astragalus incanus, Rossí blanc. Família de les lleguminoses.
Es trobava a la Portella de Mingueta, a primers d'abril.*

CARES A LA NATURA



Siluetes d'una cara que es troba a la Via Verda, prop de Riberola.

MANUALITATS



Part d'una cortina de ganxet confeccionada per la Carmeta del Bou.

SABEU ON ESTÀ?



Sabeu on es troba aquesta façana restaurada?



Solució al sabeu on està anterior:

La porta i part de la façana correspon a l'habitatge actual de la Judit del Secall, al carrer de antiga casa de cal Pigat.

QUI ÉS QUI?



Grup de dones jugant a cartes, els primers anys vuitanta. Fotografia cedida per M^a Teresa Vinaixa.