LOS SITIOS DE GIRONA

SABADO, 26 DE JUNIO DE 1982 — NUMERO 12.028 — PRECIO: 25 PESETAS

SI LE GUSTA EL MAR, DISFRUTELO DE CERCA...
Y VENGA A VISITARNOS:

Apartamentos en LLANSA

A 25 MTS. DE LA PLAYA... Y EN PLENO CASCO URBANO DEL PORT DE LLANÇA

2, 3 y 4 HABITACIONES. ENTRADA MINIMA

EXPLATURIST, S.A. - TEL.,50 07 33 - 38 08 60

MUNDIAL-82

IRLANDA N. 1 - ESPAÑA, 0

Pese a una nueva decepcionante actuación la selección pasa a la siguiente fase

Escándalo en el encuentro Austria-Alemania, por un resultado "diplomático"

(PAGINA 11)

La Policía Municipal de Girona en su nueva casa

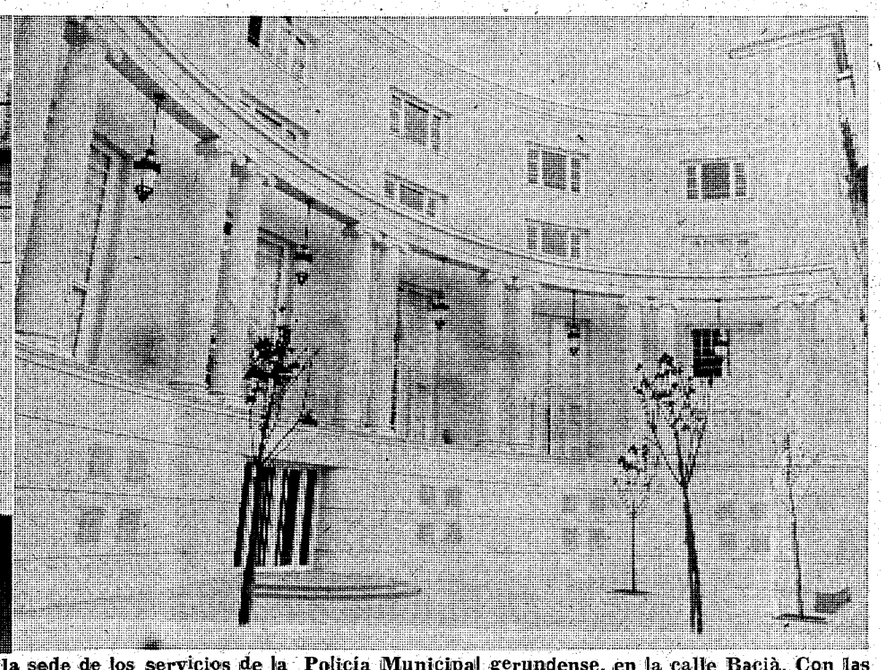

En la tarde de ayer, en el curso de un brillante y emotivo acto quedaba inaugurada la sede de los servicios de la Policía Municipal gerundense, en la calle Bacià. Con las primeras autoridades de Girona, asistieron el conseller de Governació, Joan Vidal y el alcalde de Barcelona, Narcís Serra y un representante de la Policía canadiense. Los equipos electrónicos y circuitos de TV, así como los demás servicios de comunicación sitúan a la Policía Municipal en un nivel de excelentes posibilidades de servicio. (Fotos Pablito)

Ya existe acuerdo en la negociación del convenio

El corcho, un sector olvidado en la economía gerundense

El pasado miércoles se llegó a un principio de acuerdo entre representantes sindicales y la patronal sobre la negociación que se venía llevando a cabo en sector del corcho de las comarcas gerundenses. Muy posiblemente la próxima semana se firme dicho convenio en la Asociación de Empresarios del Corcho, en Palafrugell. La huelga prevista para los días 30 de junio y 1 de julio ha quedado, pues, desconvocada. (Pasa a la Pág. 5)

Ataque final

Beirut a sangre y fuego

Israel reitera que terminará, físicamente, con la resistencia palestina

Beirut, 25. — (Efe). — Israel ha comenzado una operación de aniquilamiento de la zona oeste de Beirut, que ha provocado no sólo la desbandada de la población hacia lugares más seguros, sino también la desbandada política. (Pasa a la pág. 2)

SECRETARIO DE ESTADO

Dimitió Alexander Haig

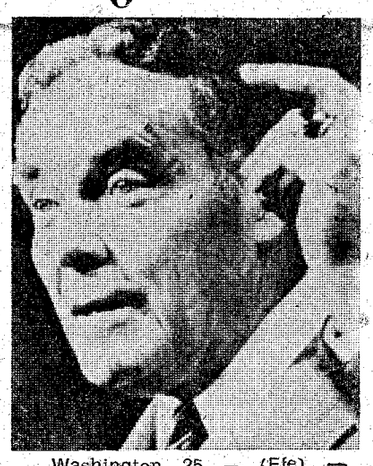

Washington, 25. — (Efe). — El presidente norteamericano Ronald Reagan ha anunciado hoy que ha aceptado la dimisión de Alexander Haig, secretario de Estado norteamericano.

GEORGE SCHULTZ, NUEVO SECRETARIO DE ESTADO

Washington, 25. — (Efe). — George Schultz, quien sustituye en el cargo de secretario de Estado a Alexander Haig, tiene 61 años de edad y, en la actualidad, es vicepresidente de Bechtel Corp, empresa constructora con sede en San Francisco.

Schultz ha desempeñado diversos cargos en administraciones republicanas anteriores. Con Richard Nixon estuvo al frente de la dirección del presupuesto y fue secretario de Trabajo.

El ingreso español relanzará la C.E.E.

Se reúne la comisión mixta Cortes españolas-Parlamento Europeo

Madrid, 25. (Efe). — El presidente de la delegación del Parlamento Europeo, Carlo Galluzzi, dijo ante el pleno del comité mixto que es necesario relanzar la CEE y que el ingreso de España no sólo estimula este relanzamiento, sino que puede consolidar la propia Comunidad.

(Pasa a la pág. 16)

Entrega de carnets de la Red de Radio de Emergencia

A última hora de la tarde de ayer, y en el salón del Gobierno Civil, tuvo lugar el acto de entrega de carnets a los componentes de la Red de Radio de Emergencia Provincial, del Servicio de Protección Civil. El acto estuvo presidido por el Gobernador Civil, señor Codina Ribas al que acompañaban el Jefe del Servicio de Protección Civil, señor Blanco; teniente coronel de la Guardia Civil; comandante de la Policía Nacional; jefe de ICONA y una representación de la Asamblea de la Cruz Roja. Pasa pág. 5)

A instancias del Consejo General de los Pirineos Orientales

GESTIONES CON LA DIPUTACION PARA QUE LOS DOS PROGRAMAS DE TVE CUBRAN EL ROSELLON

La Diputación de Girona y el Consejo General de los Pirineos Orientales, corporación equivalente al otro lado de la frontera, han mantenido contactos epistolares, para conseguir que la recepción del segundo programa de TVE pueda captarse en el Rosellón.

Desde que entró en servicio el centro de Rocacorba ha mejorado sensiblemente la recepción del primer programa, en toda la zona de Perpignan, y ahora las gestiones se destinan al segundo. Ya se han hecho unas pruebas de 48 horas para comprobar las posibles interferencias, y no se han detectado por tanto existe el convencimiento, que por parte de la Diputación gerundense se aportarán cuantos medios se precisen para conseguir que los programas de TVE cubran, perfectamente la comarca

La escalada del dólar

Ayer máxima cotización de la moneda USA: a 112,5 pesetas

Madrid, 25. — (Efe). — El dólar ha experimentado hoy una nueva subida. Al cierre, la cotización ha sido de 112'550 pesetas, frente a las 111'199 pesetas de ayer.

La cotización de hoy supero la más alta alcanzada por el dólar americano, que se registró el día 21 situándose en 112'305 pesetas. El día 22, sin embargo, se registró una flexión a la baja, 111'098 pesetas, aunque el día siguiente, 23, volvió a subir, situándose en 112,100 pesetas.

Ramón Bagó, director general de Turismo, optimista ante la temporada

Ayer permaneció en nuestra ciudad el Director General de Turismo de la Generalitat, señor Bagó, quien se reunió con los Agentes de la Propiedad Inmobiliaria y con la Agrupación de Empresarios de la Costa Brava centro. También el señor Bagó había mantenido contactos en Sant Feliu de Guíxols con una recién constituida Agrupación de Turismo de aquella localidad. (Foto Pablito).

Migdia
SELF SERVICE
avui com cada dissabte, buffet lliure!
Preu per persona: 700 ptes.
Menors: 400 ptes.
(dissabtes vespre i vigílies festius)
SELF SERVICE, CAFETERIA, SALÓ PER A BANQUETS i CONVENCIONS
Menú del dia: 275 ptes.
(excepte festius)
Migdia, cantonada C/. Saragossa - GIRONA

SABADO, 26
DOMINGO, 27
JUNIO
Kamel
MUSICA FUTBOLISTICA INTERNACIONAL
WORLDLY PARTY - 82
DOMINGO TARDE,
Concurso con premios y regalos
Con la colaboración de EUROSPORT

JOAN CAMA i TARRUS
— Enginyer Industrial —
INFORMÀTICA i GESTIÓ EMPRESARIAL
C/. Figuerola, 34. - GIRONA. - Tel. 20.43.45
—CENTRE DE CÀLCUL
Nòmines, facturacions, estadístiques, rebuts, comptabilitat general i analítica, gestió de clients, comptes corrents, etiquetes, direccions.
—ANÀLISI FUNCIONAL I ORGÀNICA
Estudis funcionals de l'empresa, racionalització i disseny de documents, adaptació de les anàlisi a l'ordenador.
—ASSESSORAMENT
Comptable i fiscal
—GRAVACIÓ DE DADES
Gravació de dades i programes en diskettes (IBM 3742).
—PROGRAMACIÓ D'APLICACIONS
Confecció i posta a punt de programes.
—VENDA D'ORDENADORS
—Computador personal
—Micro i miniordenadors
—Ordenadors de gran capacitat.
PRESSUPOSTOS SENSE COMPROMIS

GERMOBEL INTERNACIONAL CONFIA A CIEGAS EN LOS EMPOTRABLES PHILIPS
Como ésta, son muchas las cocinas integrales instaladas hasta hoy por Germobel Internacional.
Cocinas donde los electrodomésticos casi ni se ven. Pero que están. Perfectamente integrados con sus muebles. Empotrados en ellos.
Hornos, lavavajillas, hornos microondas, placas encimeras, campanas extractoras, frigoríficos, lavadoras...
Germobel Internacional tiene más experiencia que nadie en este tipo de instalaciones y recomienda los electrodomésticos empotrables Philips.
Porque tiene fe ciega en ellos. Por eso, si puede, haga instalar los electrodomésticos empotrables Philips.
Aunque no los vea, siempre sentirá tranquilidad de tenerlos.
PHILIPS
germobel internacional, s/a
C/ Julio Garreta, 16-18.
Tel. 21 67 16 (GERONA).
Especialista en instalación y decoración de muebles de cocina

Ataque final

Beirut a sangre y fuego

Israel reitera que terminará, físicamente, con la resistencia palestina

En el plano militar cabe resaltar que hoy, por primera vez el Partido Falangista Kataeb ha participado junto con el ejército israelí en la batalla de Jaunhun en la montaña del Este, y el violentísimo bombardeo al que la aviación y la marina israelíes han sometido a los barrios del Sur de Beirut Oeste, y la zona del hipódromo y el museo, en plena línea de demarcación.

En el plano político se suceden las dimisiones: El primer ministro, Chafic Wazan (y presumiblemente todos los miembros musulmanes del gabinete con él) ha presentado su dimisión al presidente del país, Elías Saris, «Al no poder permanecer más tiempo en mi puesto bajo la presión de una escalada bélica en el país».

Además, Walid Jumblat, líder de la coalición izquierdista «Movimiento Nacional», ha dejado hoy de formar parte del Comité de Salvación Nacional, «en vista de que eso se ha convertido en una empresa de pompas fúnebres para enterrar a los pueblos palestino y libanés».

Con todo ello, la crisis libanesa se extiende ya a todos los campos: militar, político y diplomático.

VIOLENTOS ATAQUES

La violencia de los bombardeos israelíes —aéreos y desde el mar— de hoy sobre la zona oeste de la capital no tiene precedentes. El ejército invasor ha bombardeado las mismas zonas reiteradas veces con bombas fosfóricas y de fragmentación el objetivo preferido por la aviación israelí ha sido hoy la zona de la línea de demarcación (que divide Beirut en dos sectores), la ciudad deportiva, el hipódromo, el edificio de Pepsi Cola Sabra. Cmatila, el aeropuerto y Burj Brajneh.

La marina israelí ha centrado sus bombardeos en los barrios —muy populosos— del sur de Beirut oeste, así como la zona residencial de la capital.

Fuentes palestinas han informado a «Efe» que «las fuerzas enemigas se han retirado del aeropuerto para dejar la zona en manos de la aviación y la artillería de su ejército».

Con todo ello, Israel concluye la fase inicial de la operación de aniquilación de la resistencia palestina en Beirut oeste. Dicha operación responde, según los observadores, a la intención israelí, «desde un principio», de acabar físicamente con la guerrilla palestina.

Analistas en Beirut oeste piensan que la operación militar israelí contra la capital será «rápida e intensa», porque Israel no desea dar tregua a la resistencia ni penetrar en Beirut oeste hasta que la ciudad esté completamente destruida, pues de otra forma perdería hombres y material innecesariamente.

CRISIS POLITICAS

Además, la dimisión del primer ministro libanés y el subsiguiente vacío de poder en el país favorecen sobremanera la operación israelí sobre la capital

Por otra parte, el ejército hebreo continúa manteniendo violentos combates contra tropas sirias en la montaña del este de Beirut, especialmente en Arbaniyeh y Andara, y sobre el valle de la Bekaa.

A este respecto, Radio Damasco ha anunciado que las baterías sirias han abatido dos aviones israelíes al sur del valle de la Bekaa. La afirmación siria ha sido desmentida «categóricamente) por un portavoz militar israelí, que ha dicho que «todos nuestros aparatos han retornado intactos a sus bases».

Asimismo, Radio Israel ha informado hoy de que fuerzas del partido Falangista Kaoaeb (cristiano) han participado en la batalla de Jamhur —localidad situada entre Baabda y Ageh— junto al ejército israelí y contra las tropas sirias.

La emisora ha agregado que el ejército israelí «controla de forma indiscutible» la ruta Beirut¿ Damasco. Esta es la primera vez que las fuerzas falangistas toman parte activa en un combate en apoyo de Israel.

Un portavoz de las fuerzas conjuntas palestino progresistas ha informado a «Efe» de que las unidades navales israelíes han empezado a desembarcar en el litoral sur de Beirut, siendo repelidas por sus efectivos.

En medio de la escalada bélica, Jumbgat, líder del Movimiento Nacional y de la comunidad drusa del Líbano, ha anunciado hoy su retirada del Comité de Salvación Nacional.

ISRAEL ACEPTA EL ALTO EL FUEGO

Beirut, 25. (Efe). — El enviado especial de EE. UU., Philip Habib, ha notificado a los dirigentes libaneses que Israel había aceptado hoy un nuevo alto el fuego a partir de las 20.00 (hora local).

La aceptación de Israel se produce tras los recientes bombardeos realizados por sus tropas contra el sector oeste de Beirut.

La quiniela

Los signos del boleto de las Apuestas Mutuas Deportivas Benéficas, correspondiente a la 43.ª jornada, compuesto con los partidos del Mundial, que se ha completado esta noche, son los siguientes:

1	Argelia — Austria	2
2.	Francia — Kuwait	1
2.	Honduras — Irlanda	x
4.	Perú — Polonia	2
5	Bélgica — Hungría	x
6.	URSS — Escocia	x
7.	Italia — Camerún	x
8	Argentina — El Salvador	1
9.	Argelia — Chile	1
10	Francia — Checoslovaquia	x
11.	Honduras — Yugoslavia	2
12.	Alemania — Austria	1
13	Inglaterra — Kuwait	1
14	España — Irlanda	2

QUINIELAS: TRECE DE CATORCE

Cuando se lleva escrutado un 80 por ciento, han aparecido hasta el momento trece columnas de catorce en la 43 jornada y última, de las Apuestas Mutuas Deportivas Benéficas.

Los de trece se elevan a 567 mientras que los de doce son 11.020.

La recaudación ascendió a 504.890.760 pesetas.

El escrutinio terminará hoy.

En caso de insolación.
Nº 1
Cuáles son los síntomas:
- Dolores de cabeza.
- Respiración lenta.
- Pulso débil.
- Vértigos.
- Convulsiones, delirio y coma.
- Fiebre (se presenta tarde).
Qué debe hacer:
- Poner paños húmedos y fríos en la frente.
- Paños fríos en todo el cuerpo, si hay fiebre.
- Masajes en extremidades (piernas y brazos)
- Beber agua abundante.
CONSEJO DE CRUZ ROJA

Resuélvalo por TELEFONO
DETECTIVES
INTERPAG Detectives Vigilancias. Informes Solvencia. Localización de personas. Calle Juan Maragall, 35-5.º 2.ª. Gerona.
TEL. 20.86.30

RESTAURANT
CAN BARRIS
CAMPLLONG
Tel. 46 10 05
COMUNICA ALS SEUS CLIENTS i AMICS QUE AQUESTA CASA ESTÀ TANCADA PER LES VACANCES ANYALS, PERÒ TORNARÀ A OBRIR LES PORTES EL DIA 2 DE JULIOL, PER A SERVIR-LOS AMB LA DEDICACIÓ DE SEMPRE.

IMPORTANTE EMPRESA INDUSTRIAL PARA SU FACTORIA SITUADA EN GERONA
BUSCA:
QUIMICO
En contrato de formación.
SE REQUIERE:
— Formación a nivel superior.
— Iniciativa y dotes de mando.
SE OFRECE:
— Incorporación inmediata.
— Remuneración a convenir en función valía.
— Integración en equipo.
Interesados enviar carta manuscrita urgentemente acompañando historial a la Referencia núm. 27.344 de la Oficina de Empleo de Gerona, calle de La Cruz, 2 y 4. La selección será realizada por la propia Empresa, cuyos componentes conocen la vacante anunciada, y se mantendrá estricta discreción para colocados.

LOS SITIOS
Redacción, Administración y Talleres: Carretera Barcelona, 29
TELEFONOS:
Dirección 20 39 30
Redacción y Talleres: 20 20 42
Administración: 20 18 82
Depósito Legal: GE-1-1.953
Edita: M. C. S. E.
Director: Gonzalo Garrido
Año XL
Precio del ejemplar: 25 pesetas

RESTAURANT
LES GRAELLES
STA CRISTINA D'ARO
RECORDEM LA NOSTRA CUINA I PLATS
PER AQUEST CAP DE SETMANA
— Entrecot café de París.
— Suquet de rap i rascasa.
— Mendunguilles amb gambeta.
— Rap al serrallo.
— Aguacates amb marisc.
— Sepia amb russinyols.
— Blonde de marisc «Costa Blanca».
MENJADORS ESPECIALS PER BANQUETS I REUNIONS
Telèfon 83 72 93

Què és gestarural

?

Hágase suscriptor de
LOS SITIOS
Y LO RECIBIRA COMODAMENTE EN SU DOMICILIO
Rellene este boletín y remítalo a:
CARRETERA BARCELONA, 29
— o —
NOMBRE .....
APELLIDOS .....
DOMICILIO .....
POBLACION .....
— o —
FORMA DE PAGO (*)
— CAPITAL (recibo a domicilio o banco)
( ) Mensual, 650 pesetas
( )Trimestral, 1.950 pesetas
( )Anual, 7.800 pesetas
— PROVINCIA (contra reembolso o giro)
( )Trimestral, 1.950 pesetas
( ) Anual 7.800 pesetas
FECHA ..... Firma,
(*) Señale lo que le interese

Prohibiciones

AL. mi nar

No somos amigos de las prohibiciones. A ver si nos entendemos. No es porque no las creamos necesarias, que lo son. Sino porque suelen molestar y atacar a fondo ese esquema de libertad e individualidad que llevamos a cuestas cada uno de nosotros. Por otro lado, es curioso comprobar como siempre —o casi siempre— lo que nos molesta dejar de hacer suele ser necesario.

La molestia es una impresión subjetiva. No es el abrigo el que nos molesta, sino que nos molesta el abrigo, cosa que aunque a primera vista parezca igual dista mucho una de otra.

Ustedes lo habrán oído. E incluso lo habrán utilizado. «Esa persona me molesta». De alguna manera, con ello, queremos retratar a alguien, cuando en realidad, y de rebote, somos nosotros los retratados. Porque la molestia no es absoluta, sino más bien, un tanto —y tanto— relativa.

Las prohibiciones molestan, y más, a los habitantes de un país del que dicen que es —y nosotros no vamos a entrar en discusiones— el país de «la real gana». Es posible que todo esto que estamos diciendo, sean sensaciones ilusorias y vanas de quien está escribiendo. Pero no debe ser tanto. Por ejemplo. Cuando nos hemos encontrado con un cartel en la pared que diga más o menos, eso de «prohibido fijar carteles», lo hemos tenido medio que adivinar porque los carteles pegados sobre la pared no dejaban ver lo que decía la inscripción. Ejemplos más claros los tenemos si no a diario, sí con relativa y cansina frecuencia, cuando el Ayuntamiento tiene que sancionar a quienes han colocado carteles donde no los tienen que colocar, a pesar de que hay sitios específicos habilitados para ello.

Seguimos. Siempre, o casi siempre, que nos hemos tropezado con algún letrero de esos que dicen «prohibido el paso», tal vez sea ilusión, pero siempre hay alguien que pasa por debajo mismo del letrero prohibitivo. Y acabamos con los ejemplos. No creemos que hagan falta muchas explicaciones. Sólo tienen que darse una vuelta por la ciudad y se encontrarán con coches aparcados debajo mismo de los indicadores de «prohibido aparcar». Y puede haber más. No hemos encontrado tanta cantidad de basura como alrededor de esos carteles que dicen «prohibido tirar basuras».

Debe ser por ese afán de llevar la contraria. O vete tú a saber porqué. Pero lo cierto es que ponemos las prohibiciones en cuarentena y eso de hacer lo que nos dé la real gana, está a la orden del día.

Y no digamos nada de esas limitaciones, que viene a ser lo mismo, de velocidad. Ya pueden poner lo que quieran. El conductor circula, generalmente, a la velocidad que le viene bien. Sobre todo en las ciudades, que es donde hay y existe verdadero peligro. Porque si un conductor se quiere salir de una curva por llevar excesiva velocidad, allá él. Pero las limitaciones en las ciudades no son salvaguarda para el conductor —que también— sino para el ciudadano.

Así es que uno no sabe qué aconsejar. Tal vez cambiar la fórmula y adoptar algo parecido a lo que han colocado en una pequeña ciudad suiza. «Si va usted despacio podrá admirar las bellezas del lago. Pero si va de prisa podrá admirar el despacho del juez, donde pagará una multa».

Digo yo que a ver si así...

BOUSO MARES

SUSCRIBASE A LOS SITIOS

GIRONA ciutat

Ayer se inauguró oficialmente la Casa de la Policía Municipal

Presidió el Conseller de Governació junto con el alcalde y demás autoridades provinciales

La presidencia del acto inaugural. (Foto Pablito).

Ayer, a últimas horas de la tarde tuvo lugar el acto inaugura de la Casa de la Policía Municipal, situada en la calle Bació de nuestra ciudad a cuyo acto acudieron todas las autoridades locales y provinciales gerundenses, así como una muy nutrida representación de parlamentarios, alcaldes de la provincia, de egados de Servicio del Gobierno y de la Generalidad, todos los cuales fueron cumplimentados por el Alcalde de la ciudad don Joaquín Nadal, el cual les acompañó en una visita por todas las dependencias del local que se iba a inaugurar oficialmente pudiendo percatarse de la modernización de los servicios.

En el salón de actos del edificio se desarrolló la inauguración. En la presidencia, junto con el Alcalde, el Gobernador Civil, don Ramón Codina; el Conseller de Governació, don Joan Vidal; el Fiscal Jefe de la Audiencia, don Francisco Martínez; el Gobernador Militar general Recas Suárez; el Presidente de la Diputación, don Arcadio Calzada; el Alcalde de Barcelona, don Narcís Serra, el Delegado de la Policía Municipal don Francesc Francisco y el Jefe de la Policía gerundense, don Pere Serra.

En otros lugares vimos a los parlamentarios señores Ferrer y de Puig, al comisario Provincial de la Policía señor Pancorbo, al teniente coronel Jefe de la Comandancia de la Guardia Civil, señor Blázquez; al Comandante Jefe de la Policía Nacional, señor Ramos; a Jefe de la Escuela de la Policía Municipal, señor Marqués, y la casi totalidad de los concejales de nuestro Consistorio y a delegados de Servicios.

Se inició el acto con una documentada conferencia a cargo de don José María Rico, Jefe del Departamento de Criminalogía de la Policía de Quebec el cual dio una lección magistral sobre los policías locales estableciendo comparaciones entre las más conocidas del mundo y dando consejos sobre los funcionamientos en aras a un óptimo rendimiento. El señor Rico, un granadino que hace años reside en el Canadá, fue muy aplaudido por sus interesantes palabras.

Seguidamente fue el Delegado de la Policía Municipal, el señor Francisco quien al llevarse a cabo este acto inaugural de un edificio que nunca jamás debe ser considerado como extraño o apartado al Ayuntamiento, sino una parte más del mismo. Justificó la construcción de este local y también el funcionamiento de la Escuela de la P.M. que se ubicará en una de las plantas.

A continuación fue don Joaquín Nadal el cual tras suscribir las palabras de su Concejal resaltó la importancia que para el Ayuntamiento y la misma ciudad tiene este acto al que han acudido todas las autoridades y representaciones gerundenses por lo cual les expresa su más sincero agradecimiento. Dijo que este edificio se ha hecho para que la Policía Municipal tenga un lugar digno y en el que pueda recibir las enseñanzas pertinentes.

Hizo un elogio a la forma del edificio dijo que representa una notable aportación que enriquece la realidad arquitectónica de Girona y que si ahora es motivo de polémica en el futuro será valorado.

Para finalizar se dirigió al Conseller señor Vidal Gayolá y le pidió que desde su alto puesto en la Generalidad prestara ayuda moral y económica para que este edificio, que se brinda a la Policía de toda la provincia, no sea una carga onerosa para el Ayuntamiento «pues si mucho dinero ha costado levantarlo, mucho costará mantenerlo».

Cerró la tanda de parlamentos el Conseller de Governació de la Generalitat el cual recogiendo el ruego del alcalde se apresuró a manifestar que si el Ayuntamiento lo quiere para fecha muy inmediata, quizás para finales de julio, la Generalidad instalará en este local un Centro Territorial para la Policía Municipal de Cataluña centro que funcionaría totalmente independiente de la Escuela propia de Girona pero que serviría para impartir enseñanzas a las policías de todas las comarcas. Dijo que se ha creado una comisión de Coordinación de las Policías locales y que todo está dispuesto para llevar a efecto estas aulas o Centros y si Girona lo quiere habrá una en este estupendo local. «De esta forma trabajaremos juntos».

Todos los oradores fueron muy aplaudidos y al finalizar se estableció un diálogo entre todos los asistentes, coincidiendo en apreciar la valía del nuevo local.

Digamos, también que al acto asistió una representación de la Policía alemana de Baden-Baden y todos los directores de las 21 Escuelas de Policía Municipal de España.

SUREDA

CURSOS DE VERANO
APRENDA MECANOGRAFIA EN 28 HORAS
— Sistema audio-visual
— Abierta matrícula
EMAG
Rda. Fdo. Puig, 3-3.º-2.ª
Tel. 21 13 58 — GIRONA

LA CIUDAD HOY

SANTORAL

Juan y Pablo, hermanos, mártires; Virgilio, obispo; Pelayo, mártir.

El Sol sale a las 4,46 y se pone a las 19,49 (hora solar).

La Luna sale a las 10,20 y se pone a las 23,53 (hora solar).

FARMACIAS DE TURNO

De 9 de la mañana a 10 de la noche)
FARMACIA FOLCH CAMPS
Jaume I, 61.
FARMACIA TURON
Pont Major, 53.

TURNO DE URGENCIAS
(De 10 de la noche a 9 de la mañana)
FARMACIA FOLCH CAMPS
Jaume I, 61.

TURNOS DE REFUERZO
(De 4 a 8 de la tarde)
FARMACIA CAMPASOL
José María Prat, 4.
(Hermanos Sábat).
FARMACIA SAGRERA
Rambla Verdaguer, 2.

TURNOS EN SALT
FARMACIA ORDIS
Paseo de Olot, 167.
(Tel. 237761).

TELEFONOS PARA CASOS URGENTES

POLICIA	091 ó 20 50 50
Urgencias	
Plaça del Vi	092
Girona central	
Plaça del Vi, 1	20 45 26
Salt	
Manuel de Falla, 17	23 99 30
Sarriá	
Calle Mayor, 73	20 29 29
Hermanos Sábat, Distrito	
Calle Serra Alta, 2	21 33 15
Font de la Pólvora, Distrito	
Avda. Font Pólvora	21 94 66
GUARDIA CIVIL	20 86 50
GUARDIA C. TRA.	20 13 81
POLICIA NAC.	20 16 37
BOMBEROS	20 00 80
AMB. JESUS	23 21 22
AMBL. GIRONA	21 50 50
CRUZ ROJA	20 04 15
TELEGRAFOS	20 20 00
BANCO DE OJOS	(93) 200 59 53

COS
URGENCIAS
GUARDIA CIVIL
TELEFONO 20 11 00

EXTRACCIONS DE SANG DURANT EL MES DE JULIOL, A LES COMARQUES GIRONINES

La Germandat de Donadors de Sang de la S.S. de les comarques gironines ha fet públic el calendari d'extraccions de sang que es duran a terme durant tot el mes de juliol, arreu de les nostres comarques.

Aquestes jornades de recaptació de sang seran les següents:

Dia 3: La Bisbal de 4 a 9,30 tarda, a l'Ajuntament.

Dia 4: Sant Joan de les Abadesses: de 9 a 2 del matí, a l'Hospital.

Dia 10: Sant Pau de Segúries: de 12 a 2 i de 4 a 8, a Les Escoles.

Dia 17: Breda: de 5 a 9 al Dispensari.

Dia 21: Castelló d'Empúries: de 5 a 9 de la tarda, al Dispensari.

Dia 24: Sant Feliu de Pallerols: a l'antic col·legi de les Monges. De 5 a 9.

Dia 28: Sant Pere Pescador: de 5 a 9 de la tarda, al Local Juvenil.

Dia 31: Celrà: de 5 a 9 de la tarda, al Dispensari.

CUPON PRO CIEGOS Girona 008

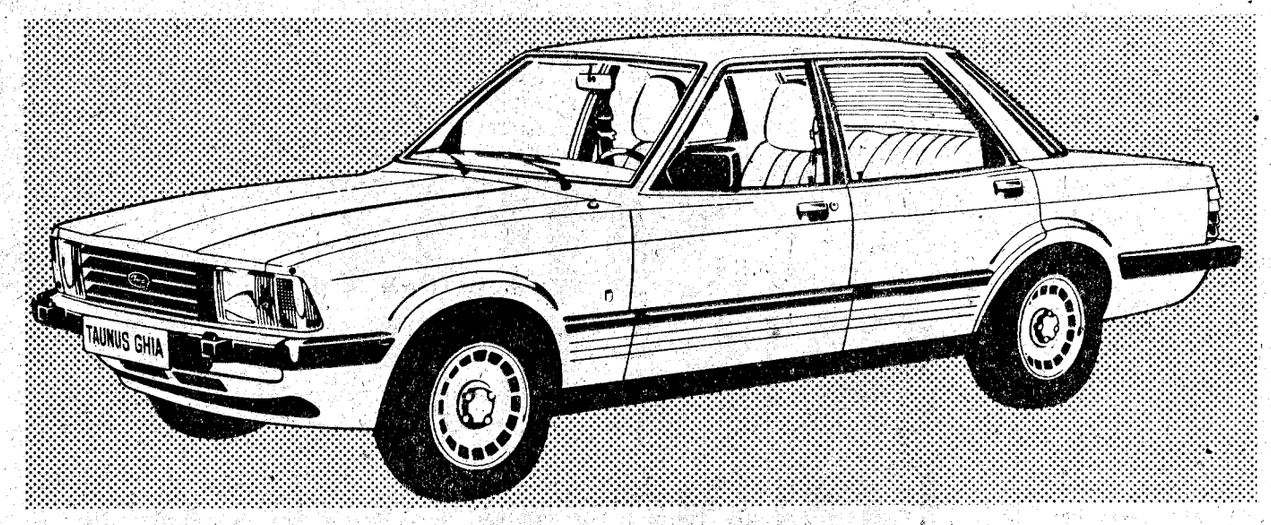

FORD TAUNUS
desde 748.000 ptas. F.F.
Ahora, ¡no espere más!

Motor	1,6 litros	2 litros	2,3 litros
Tipo	4 cil. OHC	4 cil. OHC	V6
Cilindrada	1.593 c.c.	1.993 c.c.	2.295 c.c.
Potencia Máx. Din CV	73	101	114
Velocidad máxima	152 Km/h	169 Km/h	176 Km/h
Acel. 0-100 Km/h	14,5 seg.	10,7 seg.	10,3 seg.
Consumo. Por 100 Km. a 90 Km/h	7,1 litros	7,5 litros	8,4 litros

6 AÑOS DE GARANTIA CONTRA LA PERFORACION POR CORROSION DE LA CARROCERIA

No se quede sin él. FORD TAUNUS

VISITENOS EN LA RED DE CONCESIONARIOS FORD, DE LA PROVINCIA DE GIRONA:
- JORDI GELI, S. A. Girona
- GARAJE CENTRAL Figueres
- AUTO COSTA BRAVA Palafrugell
- NAUTICA LLORET, S. A. Lloret de Mar
- COMERCIAL MINGUET, S. A. Olot
- AUTOS MAYOL, S. L. Ripoll

UTILES PARA JARDINERIA
Fuertes, duros, ligeros, manejables, prácticos, precisos, eficaces.
Outils WOLF
JARDINEAR DISFRUTANDO

FERRETERIA PUIG, S.A.
Rambla, 22. Tel. 20 47 72
Carretera Barcelona, 43.
Tel. 20 32 54 (7 líneas)
GIRONA
CONSEJERO DISTRIBUIDOR Outils WOLF

desde Mi Ciudad

LA SARDANA, HOY

Hay tres clases de catalanes: los que gozan bailando sardanas, los que sienten placer escuchándolas y los que ni les va ni les vienen. Yo soy de los segundos y como que mi mujer es de los primeros, de ahí que mientras ella las puntea yo me deleite escuchándolas y viéndolas.

Desde hace unos años he venido observando, principalmente, en la costa y en verano, cuando la afluencia de barceloneses es mayor, que se levanta o se obliga a levantar los brazos con una rabia tal que parece que se busca el cielo, y como que no todo el mundo se aviene a tal posición, no es raro ver cómo un bailador tiene un brazo casi rígido y el otro a media altura. Resultado, que la sardana pierde toda su plasticidad, con peligro de parecerse a unas montañas rusas.

He leído un apasionando artículo de Mercè Planas en la «Revista de Banyoles», en la que la autora denuncia que la «sardana ens està morint», y señala que uno de los defectos actuales es precisamente, esa extraña evolución que se pretende introducir con la elevación de los brazos. Y la autora se pregunta: «Per què després de tants anys hem de canviar les normes de la sardana?».

Yo, que líbreme Dios de considerarme un técnico, pero sí puedo aportar la impresión del hombre que ha pasado muchas horas viendo cómo la sardana gira y gira, diré que en el orden de belleza vamos abocados al fracaso ante esas dos formas: la antigua, la que se ha practicado de siempre, y esa modalidad que, al decir de algunos nos ha llegado de can Fanga, de levantar desmesuradamente los brazos, como si quisieran arrancárselos. Afirma Mercè Planas «Es una cosa anti-natural, anti-estética». Totalmente de acuerdo.

No pretendo, ni busco, ni aceptaré polémica alguna a este respecto. Me limito a señalar algo que a mí no me hace gracia, y viendo como otra persona, a la que no tengo el gusto de conocer, coincide conmigo y además con otros muchos sardanistas, volver a los viejos cánones o decidirse por el brazo en alto, en vertical. Lo que no puede admitirse es que en una misma sardana veamos escalones que dan a los sardanistas aspectos de personas lisiadas. ¿No hemos dicho que la Sardana es la dansa més ella? Pues, a fe amigos míos, que con tal desbarajuste la estamos adornando. O arriba o a media altura, pero las dos cosas indistintamente, al mismo tiempo, no. Y todo eso nada tiene que ver con el estilo selvatà o empordanès. Me han asegurado que la idea del brazo en alto salió de Barcelona. ¿Es verdad?

J. S P.

Relació d'entitats i persones que s'han adherit, fins ara, al reconeixement públic a la persona d'en Modest Prats

—Miquel Vidal i Arquer, President de l'Omnium Cultural de Girona.
—Josep Vall i Grau, escriptor.
—Jaume Fabra i Fornaguera, historiador y periodista.
—Josep Colleldemont, periodista.
—Maria Ros i Gusinyer, directora del Col·legi Eiximenis.
—Miquel Dilme, president de l'Associació de Ràdio i Televisió e Girona. Director en funcions de Ràdio Cadena Girona.
—Mercè Mas Carles, gerent de «La Rutlla», distribuidora de llibres.
—Josep Cristòfol i Darné, president del Consell Municipal de Salt.
—Quim Alegret i Taulé, treballador de «La Rutlla».
—Concha Puertas, llicenciada.
—Lluís Sitjas i Viñas, director del Centre de Càlcul Catalunya.
—Esteve Ripoll, diputat provincia i tinent d'alcalde de Castelló d'Empúries.
—Grup Escènic Splai de Castelló d'Empúries.
—Joan Vallés i Girau.
—Ernesta Sala i Bruses, professora de llengua catalana.
—Dr. Albert Casellas, president del Patronat del Col·legi Universitari.
—Salvador Sunyer i Aimerich, diputat al Parlament de Catalunya.
—Josep Puicbo, cap de programes de Ràdio Olot.
—Josep Maria Taberner, degà de la Catedral de Girona.
—Jaume Marques, del Arxiu de la Catedral.
—Robert Roqué, gerent de Presència i Som.
—Amics de la Cultura de Lloret de Mar.
—Josep Maria Alberch, estudiant.
—Maria Crehuet ,regidora de Cultura de l'Ajuntament d'Ordis.
—Pere Fages, membre del Comitè Central del PSUC.
—Pius Pujades, director del Punt Diari.

GREMIO

de Peluqueros de Caballeros de Gerona, comunica que el lunes día 28 de junio permanecerán abiertas todas las peluquerías de caballeros de esta capital.

Estanterías G. MOLL Les informa:

Si desea instalar, ampliar o renovar su comercio

VISITENOS, disponemos de:

ESTANTERIAS
MADERA
METALICAS
PARA ALMACEN
PARA EL HOGAR
ESCAPARATE Y DECORACION

MOSTRADORES, EXPOSITORES, VITRINAS.. etc.

ANTES DE COMPRAR, INFORMESE SIN COMPROMISO

La experiencia adquirida en 20 años al servicio del comercio nos avala

ESTANTERIAS G. MOLL, c/. Sant Antoni, 55-57.
Tel. 50.41.34 — FIGUERES

girona de cap a cap

Resolucions de la Permanent

Contribucions especials per l'urbanització del carrer Santiago Sobrequés: Més de 10 milions

Obres d'enllumenat a Taialà

El pleno de les resolucions adoptades per la Comissió Permanent de l'Ajuntament en sessió celebrada el dia 17 de juny de 1982:

—Disposar la prestació de treballs extraordinaris d'entrada de dades a l'ordinador en matèria de revisions escolars i cens.

—Acordar la jubilació forçosa dels Sergents de la Policia Municipal senyor Ciprià Ferrés i Arqués i senyor Alexandre Hernàndez i Garcia.

—Contractar amb l'Empresa «Insema, S.A.» la prestació del servei de neteja i manteniment de l'edifici de serveis municipals del carrer de Bacià, núm. 4, per preu mensual de 132.000 ptes.

—Considerar de caràcter indefinit, amb les condicions establertes per l'Estatut dels Treballadors, els contractes de treball amb el senyor Bonifaci Velasco Tarifa peó i el senyor Rafel Nieto i Muñoz, aprenent, adscrits a Cementiri municipal.

—Donar per acabat el contracte per obra determinada, atorgat amb el peó senyor Manel Gómez i Roman.

—Declarar resolt el contracte d'execució de les obres del Projecte d'adaptació i reforma de l'edifici municipal de carrer del Montseny, núm. 86, per a destinació a Centre Social, adjudicat a l'Empresa «Ecsa Companyia Constructora, S.A.», per no haver dipositat la garantia en el termini establert; i adjudicar-lo a l'oferiment que segueix d'entre els presentats, de l'Empresa «Arcadi Pla, S.A.», per l'import de 6.231.923 ptes.

—Informar favorablement, a efectes del Reglament d'Activitats la sol·licitud d'obertura d'un Snac Bar, a la carretera de Santa Eugènia, núm. 164, demanada per la senyora Dolors Lozano i Ortega.

—Denegar, per manca de presentació de projectes tècnics de l'activitat en el termini establert, les sol·licituds d'obertura formulades per «Garatge Andreu, S.A.» «APLICSA», i senyor Josep Antoni Ortiz i Martin; i imposar-los-hi una sanció de 15.000 ptes. per haver obert els establiments sense prévia llivència municipal.

—Declarar la caducitat de la concessió d'un nínxol del Cementiri de Sant Daniel, i aprovar la reversió del dret funerari a l'Ajuntament (nínxol núm. 2 del Departament de Sant Narcís).

—Acceptar la cessió gratuïta a favor de l'Ajuntament dels drets funeraris sobre 20 nínxols de departament de Sant Narcís, del Cementiri de Sant Daniel, i adjudicar als seus titulars, en permuta, a altres 20 nínxols del propi Cementiri.

—Atorgar les següents llivències d'edificació:

Senyor Pere Prada i Jaén, en representació de la senyora Conxita Casellas: Reforma de la coberta d'un edifici al carrer de la Indústria, núm. 49.

Sr. Lluís Mainau i Vila: Ampliació d'un edifici en planta baixa, en el pati interior de l'illa de cases, al carrer d'en Pere Coll, núm. 15.

Senyor Miquel Fayet i Bonavia: Ampliació d'un edifici en planta baixa, al carrer d'en Pep Ventura, núm. 102.

Senyor Antoni Gutiérrez i Medina: Construcció d'un edifici unifamiliar de planta baixa i pis, a la urbanització «Les Torres de Taialà», parcel·la núm. 78.

Senyor Baldomer Gudayol i Carles: Ampliació d'edifici en planta de pis, al carrer de la Mare de Déu de la Salut, núm. 34.

Senyor Ildefons Viadomat i Nen: Revalidació de llicència per construir un edifici unifamiliar, al Mas Aulet de Campdorà.

Senyor Llorenç Banz i Herranz i senyor Domènec Javega i Javega: Tancament de les terrasses en la façana principal d'un edifici, al carrer de Montilivi, núm. 11-5; 1er i 2on.

Senyora Àngela Frigola i Gelabert: Construcció d'un cobert de planta baixa al Passeig del Marques de Camps, cantonada amb el carrer d'en Roca Delpech.

Senyor Jordi Raset i Bardera: Ampliació de la planta soterrània d'edifici unifamiliar en construcció, a la Urbanització «Girona 2», parcel·la núm. 6.

Senyor Lluís Morató i Zorrilla: Construcció d'un edifici de planta baixa destinat a magatzem, al carrer de Barcelona núm. 191.

Senyor Josep Roura i Figueras: Arranjament interior d'un edifici i substitució de la coberta de la terrassa, al carrer del Dr. Ametller núm. 40.

Senyor Pere Maynegre i Batlle: Rebaix d'uns terrenys, a la carretera de Campdorà.

Senyor Francesc Barceló i Olivas: Rebaix d'uns terrenys, a la carretera de Campdorà.

Senyor Joan Rosés i Sa ellas: Arranjament interior d'un edifici a la Ronda de Ferran Puig núm. 23.

Senyor Narcís Segura i Sitjes: Construcció d'un edifici de planta baixa i un pis, al carrer de Ripollet, núm. 7.

—Deixar en suspens el tràmit de l'expedien de llicència d'obres promogut per la Companyia «Pere Cornellà, S.A.», per construir una nau industrial a la carretera N-II, km. 700, per manca de serveis urbanístics i de projecte que permetès la urbanització simultània.

—Dénegar llicència d'obres demanada pel senyor Joan Casals i Soler, per reforma i ampliació d'un edifici al carrer de Sant Dionís, núm. 31, per manca de Pla Parcial.

—Aprovar la certificació d'obres del mes de maig, pels treballs de conservació i entretenim ent de les instal·lacions semafòriques de la ciutat per import de 895.546 ptes.

—Aprovar certificacions d'obres del Projecte de reforma de la capella de l'antic Hospital Militar, per import de 306.362 ptes. i del Projecte de col·lector del carrer de Tenerife, 2.ª fase, per la quantitat de 1.907.537 ptes.

—Aprovar certificacions de liquidació de les obres d'urbanització del carrer de la Font, d'import 251.805 ptes. i de subministrament d'enllumenat públic en el parvulari Dalmau Carles, al Passeig d'Olot, d'import 225.700 pessetes.

—Aprovar el Projecte d'instal·lació d'aigua potable al sector disseminat de Taialà, amb pressupost d'import 5.854.418 ptes.; adjudicar les obres d'instal·lació d'aigua potable a l'Empresa «Girona, S.A.», pel preu de 2.007.027 ptes., i l'obra civil a l'Empresa «Rubau Tarrés, S.A.», pel preu d'1.936.125 ptes.

—Adjudicar directament l'execució de les obres del Projecte d'enllumenat públic del sector Disseminat de Taialà, al contractista senyor Francesc Bonal i Rigau, pel preu d'1.881.758 ptes.

—Declarar constituïda l'Associació de Propietaris de les obres d'urbanització del carrer d'en Picasso, tram comprès entre els carrers de Torres i Bages i d'Àngel Guimerà, autoritzar-la per a procedir a l'execució de les obres, i atorgar una subvenció d'1.000.000 ptes.

—Acumular en un sol expedient, i estimar tots els recursos presentats pels propietaris d'estatges de Protecció Oficial, en sol·licitud de bonificació de 90% de les quotes de taxes liquidades per concessió de llicències d'obres i pels serveis de clavegueral.

—Aprovar la liquidació del Pressupost del Patronat Municipal d'Esports, exercici de 1981.

—Aprovar el Compte de Caba s que rendeix el senyor Dipositari de Fons Municipals, corresponent al 1er. trimestre de 1982, i pels pressupostos relacionats en la proposta.

—Rectificar l'expedient d'aplicació de Contribucions especials per a l'execució del Projecte d'urbanització dels carrers d'en Santiago Sobrequés i adjacents, 1.ª fase, xifrant-se la nova base imposable en 13.137.757 ptes., la imposició especial en 10.074.032 ptes. i l'aportació municipal en 3.063.725 ptes.

—Desestimar recurs de reposició interposat per «Inmuebles Gerunda S.A.», contra quota de Contribucions especials per l'immoble núm. 61-69 del carrer de Barcelona, sense perjudici de procedir al desglossament de la quota segons el règim de propietat horitzontal.

—Desestimar les allegacions de la Junta Interblocs de les Comunitats de Propietaris dels edificis núms. 77, 79, 83, 85, 87 i 91 de l'avinguda de Sant Narcís, contra l'aplicació de Contribucions especials per a l'execució del Projecte de renovació de Serveis del Grup esmentat, sense perjudici de la interposició dels recursos procedents en el moment de la notificació individual de quotes.

—Declarar inadmissibles les allegacions formulades per diversos propietaris del primer tram de l'avinguda de Sant Narcís, Ramb a de Catalunya i d'altres, sense perjudici que els motius adduïts es reprodueixin en el moment processal oportú, quan es faci la notificació individual de quotes.

—Estimar la reclamació formulada en el període d'informació pública de l'expedient de declaració d'urgència per a l'ocupació dels bens i drets afectats per l'execució del Projecte d'Urbanització del Passeig d'Olot, tram entre el Pont de Dimoni i la carretera de Barcelona, per l'Entitat «FEVE»; deferir pel moment de la peça de justipreu les allegacions formulades per l'Associació de Veïns del Grup de Sant Narcís i per un grup d'arrendataris; i finalment desestimar a reclamació formulada per la Comunitat de «Religioses Dominiques de l'Anunciata», segons la fonamentació expressada en l'informe dels Serveis Jurídics Municipals.

NOTA: El text complet de l'acta podrà ser consultat en l'Oficina d'Informació Ciutadana de l'Ajuntament i en les Oficines dels Consells Municipals de Salt i Sarrià de Ter.

Jornada política

LA DEBILIDAD

Que la debilidad del Gobierno brinda oportunidades al golpismo es cosa sabida por repetida y por objetivamente cierta. Aunque los tiempos cambian y nunca jamás coyunturas políticas sean del todo iguales, algo nos acerca al 23-F: la debilidad gubernamental por las tensiones del propio partido que lo sustenta. De ahí que todos los observadores analicen con lupa el actual estado de cosas.

Los estrategas del PSOE están seriamente preocupados por las oportunidades que la casi perenne debilidad del Ejecutivo ofrece a los sectores golpistas que, agazapados pero persistentes en su intento, contemplan la situación política en que se mueve el país. De ahí que no pocos representantes del mayor partido de la oposición —el PSOE— se muestren abiertamente favorables, incluso en público, a dar tiempo para una recuperación, por su derecha, de UCD y, por su izquierda, del PCE. En consecuencia, recomiendan, y no es farisaico su consejo, la celebración de las elecciones generales en su tiempo con la esperanza débil, pero esperanza al fin y al cabo, de que centristas y comunistas recuperen imagen y, fundamentalmente, espacio electoral.

¿Significa ello que el PSOE renuncia a una victoria electoral que le lleve a la Moncloa? No, lógica y evidentemente: pero sí a un arrollador triunfo que convierta al resto de los participantes de la contienda en meros residuos que ni para hacer oposición al Gobierno sirvan. Para todo sistema democrático es fundamental tanto la acción de gobierno como la alternativa que representa la oposición. Y tan digno es estar en un lado como en otro.

«Todo el beneficio que nos reporta el actual proceso de autodestrucción en que se encuentran inmersos la UCD y el PCE hasta el día D de las elecciones generales se transforma en perjuicio gravísimo desde el día D+1, en que habremos de afrontar la tarea de gobierno», ha comentado un destacado funcionario de la sede madrileña del PSOE a un periodista. Y es cierto. La responsabilidad de todo gobierno es mucha, var da y constante. No lo es para renunciar a ella, pero sí para solicitar, para su propio bien y el de la democracia, una oposición cohesionada y mínimamente presente dentro y fuera de las Cámaras.

El PSOE, por tanto, se halla ante una nueva responsabilidad. No sólo ha tenido un digno papel como oposición responsable, aunque quebrada en algunas ocasiones por temas opciones y posturas coyunturales, sino que ahora tiene ante sí la casi obligación, nacida de la debilidad democrática del país, de ceder espacio a sus más directos adversarios.

Josep LOPEZ DE LERMA
Diputado a Cortes por Girona (CiU)

ACADÈMIA FRERE JACQUES

CARRER MALUQUER SALVADOR, 3. TELS. 20 45 02 - 21 31 74 - GIRONA.
— OBERTA MATRICULA ESTIU —

Rolls Royce, Alfa Romeo, Mercedes BMW, Porsche, Jaguar, Ferrari...

SHELL SUPER PLUS. Con buenas marcas.

Las buenas marcas siempre se buscan entre sí. Por eso los principales fabricantes de automóviles homologan, aceptan o aprueban para sus motores el aceite lubricante Shell Super Plus 15 W / 50.

El primer aceite que supera las pruebas SF. El primero que da más sin costar más.

En investigación, en prospecciones petrolíferas, en toda su gama de lubricantes, Shell es primera potencia mundial. Búsquela.

Tiene las mejores garantías.

SHELL. LIDER MUNDIAL EN LUBRICANTES.

Agente: D. Victoriano Castrillo Revuelta
Urbanización Les Forques. Girona, 26
Teléfono 50 83 12. VILAFANT-FIGUERAS (Gerona).

DEMICO DFS

girona de cap a cap

Cartas al DIRECTOR

Las dimisiones de los alcaldes y los partidos políticos

Señor Director:

Corremos unos tiempos que son muy dados a la ligereza y una de sus manifestaciones es la de la palabra fácil. Lo mismo de viva voz que de escrito. Se echan palabras al viento como si de aventar trigo o cebada se tratara. Y, claro está, en la política el campo es vastísimo. He aquí dos vocablos que se gana sus laureles (antes), medallas (hoy), todas las jornadas. Esos dos vocablos son: derechas e izquierdas. Que es como decir, por el mismo orden: los malos y los buenos del filme nuestro de cada día. Pero lo que no está bien es que debido a la ligereza antes mencionada, muchos no se detengan a sopesar cuál es el valor o la característica actual de estas dos extremidades políticas, comparado con el valor de las de aquellos tiempos que se pueden llamar del cuplé. Porque si así se hiciera, quizás en lugar de preguntar: ¿qué son las izquierdas y qué las derechas?, ahora tendríamos que pensar en: ¿dónde están las izquierdas, y dónde las derechas?

Porque antes, izquierda era sinónimo de proletariado, que, según el diccionario, era: aquel que carecía de bienes, añadiendo «En Roma, ciudadano pobre que sólo con su prole podía servir al Estado». Mientras que a la derecha, en política, siempre se la ha visto como el garbanzo negro de la sociedad, el conservador, el explotador, el que pasa por encima de todo para lograr su fin.

Mas, he aquí que la sociedad se encontró con un mar inmenso que se le puede llamar el mar de la inflación y de sus profundidades surgió algo así como una especie de torre de Babel entre sus diversas clases sociales. ¿Quiénes son unos y quienes los otros? ¿Dónde está el proletariado? ¿El ciudadano que con su prole podía servir al Estado? ¿Qué carecía de bienes? Este cuestionario no quiere significar que no exista el proletario, pero, ¿podrían los sindicatos mismos declarar que dentro de sus afiliados no los hay con suerte de verse propietarios de un piso en alguna costa de nuestras costas que les ha costado tres, cuatro o cinco millones, amén del confort que ofrece el capital de hoy en día? ¿Y dentro de la nómina de los parados, cuántos no los habrá con su coche y su pluriempleo y algún viaje turístico allende los mares, amén de alguna otra prebenda? ¿Y aquellos trabajadores (!) de treinta horas semanales con dos meses y medio de vacaciones a año, no podemos decir que dejarían asombrados de pavor a nuestros abuelos? Y para no extendernos ya más, ¿qué tal de los que han llegado a hacer su protesta o revolución en manifestación automovilística con coche propio?

En cuanto a las derechas, a los garbanzos negros de la sociedad, seguro que no podemos ir a encontrar un notable número de ellas en estos supervivientes rancios, descendientes de aquellas familias llamadas del «cupón» y que ahora no disponen de otro recurso que el de un reducidísimo importe mensual sin asignación alguna social o de previsión nacional. ¿No es verdad? Ni tampoco podemos pensar en ir a encontrarlas en aquellos empresarios que desesperados van a la desesperada en la busca de trabajo para sus operarios y a la busca, también, de apoyo monetario o financiero cuando llega la paga extraordinaria de Navidad y Julio con que deben gratificar a sus afiliados, mientras a su entorno se va entonando de vez en cuando un canto de cisne que declama: «hemos de salvar la pequeña y mediana empresa...!». ¿No es verdad, también? Y otros ejemplos entran en esta exposición de verdades a la vista, Pero no se quiere prolongarlo, que ya es sumamente conocido de todos.

No, nada de derechas ni de izquierdas. Porque todo es, más que nunca, partido político, clases, intereses creados y nada más. Si los mismos sindicatos lo son. ¡Y, también, quién iba a decirlo, lo son las mismas subvenciones de la jubilación! Partidos políticos y capital que nos han llevado a la gran duda sobre la verdadera característica del proletariado, del pudiente, del productor u operario, etcétera, etc.

Por esto ha llegado a sorprendente, o, si se quiere, a infantil —y seguirá siéndolo cada vez que se produzca— el leer que la dimisión de un señor alcalde se ha debido: «a un més dels episodis de l'ofensiva que els partits que representen la dreta...». ¿Què dreta ni qué narices? ¿Dónde está la derecha y dónde las izquierdas? ¿No estaría mejor preguntar: ¿Quién es quién? O, quizá: ¿Dime qué compras cada día, y entonces diré a qué clases perteneces?

En fin, que a buen seguro que ni los mismos partidos políticos saben qué tecla han de afinar para que la melodía electoral les salga lo más clara precisa. Pero, allá ellos, puesto que ellos son, precisamente, los que llevan la batuta para el concierto.

Martín Gala

Mercado y multas de aparcamiento en Sarriá de Ter

Señor Director de «Los Sitios» de Girona.

Muy señor mío:

Hoy día hablar de la crisis es cosa tan repetida que ya nadie hace caso, pero que sin embargo cada vez es más fuerte y esto es lo que con más intensidad padecemos los tenderos de Sarriá de Ter.

Para aliviar nuestros males el Consell de Sarriá tuvo la gran ocurrencia de poner guardias municipales para que vigilasen los coches y así el que se para con la intención de ir a comprar se le entrega al posible cliente un obsequio consistente en una multa de 500 pesetas, pues según parece el Consell piensa que es mucha osadía que alguien compre en momentos como éste de tanta crisis.

Como se ha visto, la cosa ha dado buenos resultados y ahora, después de mucho pensar han llegado a la conclusión que para el remate de dicho comercio de Sarriá sólo le falta el estoque final, ¿pues qué mejor idea que poner las paradas lejos de las tiendas?, y así no habrá ninguna oportunidad de supervivencia y se eliminarán de una vez y para siempre a unos tenderos que piden demasiado, es decir: (QUE SE PUEDA APARCAR EN LA CALLE MAJOR DE SARRIA Y QUE PONGAN LAS PARADAS DEL DIA DEL MERCADO EN ESTA MISMA CALLE) No lo veo yo tan difícil esto, pero para el Consell es como pedir la luna.

Claro que una se pregunta: ¿Tanto trabajo tienen en aguantarse en el Poder, como para que lo nuestro les represente un problema tan grande que no tienen capacidad para resolverlo, o es que no quieren, porque ya se sabe tanto hablar de la democracia y nunca hubo tanta dictadura como ahora en Sarriá.

Atentamente le saluda su s. s.

M. Luisa Vidal
(Sarriá de Ter)

Entrega de carnets de la Red de Radio de Emergencia

(Viene de primera pág.)

El señor Codina Ribas pronunció unas breves palabras en las que agradeció la preparación de quienes obtenían el carnet, «valioso trabajo si es que tenían que desarrollarse, siendo mejor que no lo hicieron y que todo quedara en la previsión». Destacó, también, el trabajo que se viene realizando para dotar a las comarcas de esta red de radio de emergencia.

Quedó debidamente resaltado el espíritu de colaboración de todos y su carácter totalmente altruista.

Los que recibieron el carnet en el acto celebrado en la tarde de ayer fueron:

Centro de Transmisiones del Servicio de Protección Civil: Juan Ferrer, Eudald Alberti y Jesús Giralt.

Subcabeceras de Comarca: Jorge Divi, Vicent Reixach, Floreal Massot, Francisco Belmonte, José Desoi, Pedro Velasco y Jordi Martínez.

Corresponsales: Francisco Riverola, Luis López Triviño, Ramón Coma, José Miró, Juan Pairaló, Joaquín Puig Florencio Cos, Javier Bonfill, Luis Munells, Juan Fábregas, Robert Rivert, José María Sais. Luis Bruguera, José Luis Pardo, Francisco Molas, Rogelio Lledó, Jaime Ramot, Juan Solá, Miguel Morillo, Pedro Cat Joaquín Pla, José Ruiz, Jorge Bertrán, Narciso Brugulat, José Frigolla, Casimiro Duch, Vicente Ginesta, Francisco Colomer, Jaime Busquets y Alberto Amargant.

(Foto Pablito)

TURO DELS CAVALLS

Ctra. d'Anglès. Telèfon: 44.01.56. — BESCANÓ

UN LLOC IDONI PER A LES SEVES FESTES FAMILIARS.

—Peix fresc i carns de la millor qualitat—

ANUNCI

Pel present es posa en general coneixement que el mercat ambulant del dimarts de la Devesa en motiu de coincidir en dia festiu (Sant Pere), s'avançarà al dilluns dia 28 de juny d'enguany.

Girona, 22 de juny de 1982.
L'ALCALDE,

Ajuntament de Girona

CLASES DE VERANO

BASICA, B. U. P. y C. O. U.

RESIDENCIA DE VERANO

PARVULARIO Y BASICA
— REPASOS GENERALES
— CURSILLO DE NATACION
— ACTIVIDADES RECREATIVAS

Meses de Julio y Agosto

MONTESSORI - PALAU

GIRONA
INFORMACION: SECRETARIA. Telf.: 21 03 66

A N U N C I

Pel present es posa en general coneixement que el proper dimecres, dia 30 de juny, s'iniciarà el mercat ambulant de Sarrià de Ter, creat per acord de la Comissió Municipal Permanent en sessió celebrada el 15 d'abril d'enguany, el qual se celebrarà periòdicament cada dimecres en els carrers Firal i de les Lloses, de Sarrià de Ter.

Girona, 23 de juny de 1982
L'ALCALDE

Ajuntament de Girona

Aspirante o Auxiliar Administrativa

SECRETARIA

— Con dominio de mecanografía y conocimientos de cálculo y contabilidad. Se requiere experiencia.
— Condiciones económicas a convenir, centro de Trabajo en Girona capital.

Interesados llamar al teléfono 21 42 88, solicitando entrevista.

Referencia Oficina de Empleo n.º 27.315

Les terres de Catalunya exigeixen el "seu pneumàtic"

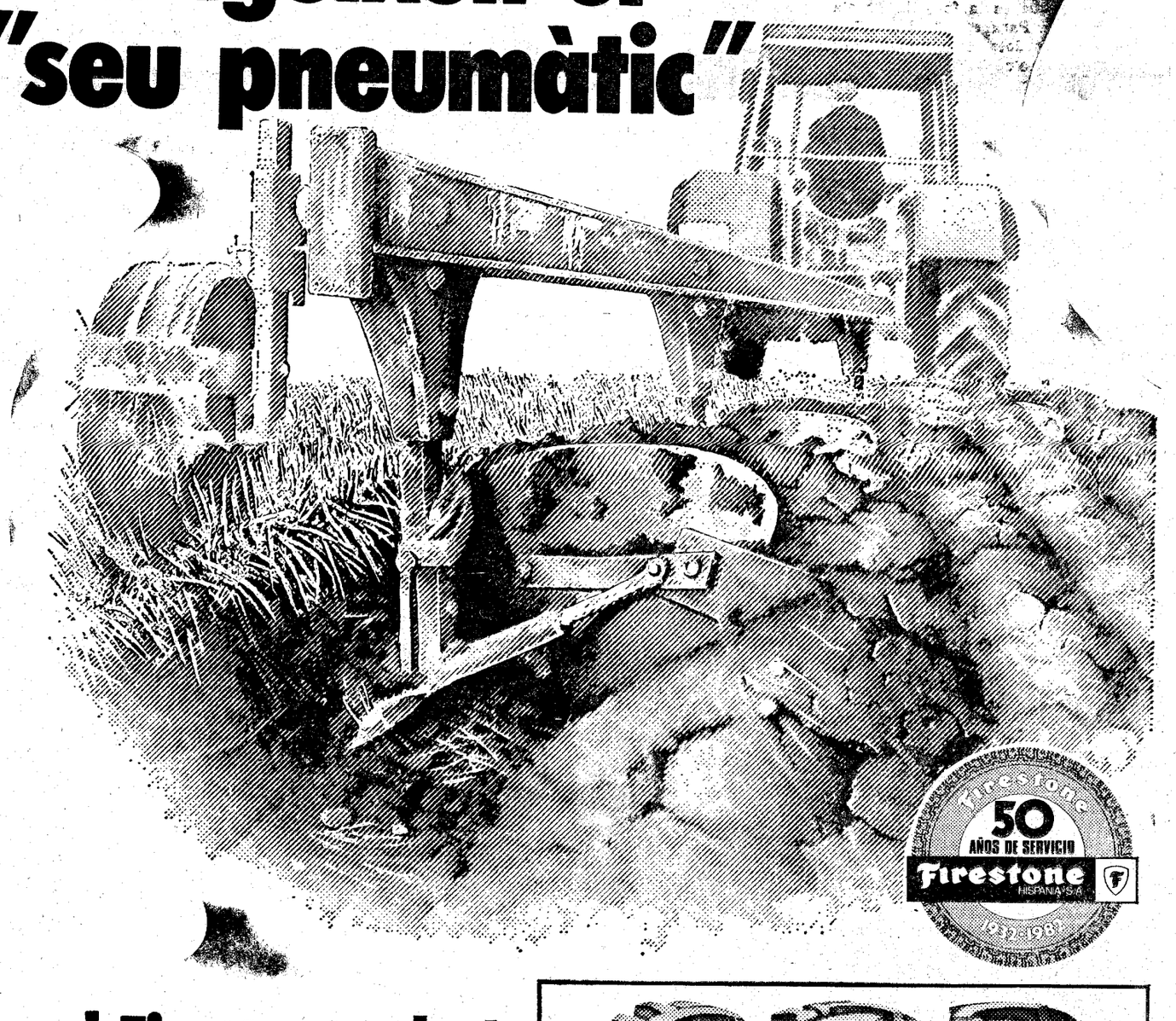

I Firestone el té

Catalunya, terra fecunda de plurals cultius. Homes seriosos, tenaços, que en un cicle infinit arranquen a llurs camps la màxima collita.

Firestone, primera marca de pneumàtics agrícoles, coneix a fons els problemes del camp català. Per això, fabrica pneumàtics forts, segurs, durables, especialment adeqüats per les tasques agrícoles de Catalunya.

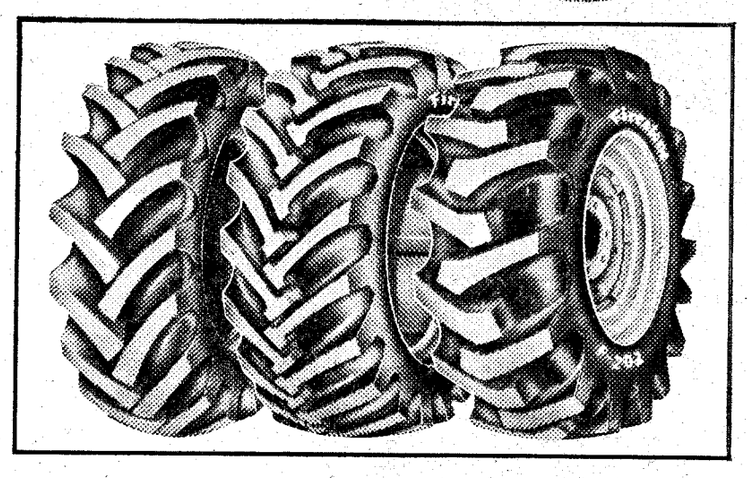

Firestone

PNEUMÀTICS FIRESTONE LÍDERS EN TOTS ELS CAMPS

A los siete años de su ausencia

La apasionante vida de monseñor Escrivá de Balaguer

Monseñor Josemaría Escrivá de Balaguer falleció en Roma el 26 de junio de 1975, a mediodía, cuando entraba en su habitación de trabajo, después de una reunión con las profesoras y estudiantes universitarias del Instituto Internacional de Ciencias de la Educación, en Castelgandolfo.

Se fue, en definitiva, como siempre había deseado: trabajando. Muchas veces se había comparado a un «borriquito», es decir, a uno de aquellos pequeños asnos que en su país, en España, donde había nacido en el año 1902 ,hacen girar la noria, aquel rudimentario aparato para sacar agua de los pozos: animales humildes y pacientísimos que están toda la vida girando en círculo, un paso detrás de otro; y un día se los encuentra allí inanimados, todavía atados al palo de la noria, rotos por la fatiga y sorprendidos por la muerte a mitad de una vuelta. Poco antes de morir, había dicho recordando un texto de la Sagrada Escritura: «No sé a vosotros pero a mí no me humilla reconocerme, a los ojos del Señor, como un jumento. Yo acostumbro a decirle: me has tomado por el ronzal y me has hecho cumplir tu voluntad (...) La única ambición del burro fiel es servir, ser útil».

Recordaba estas palabras Cesare Cavalleri, periodista y director de la revista «Studi Cattolici»: «cuando murió —comenta—, sobre su mesa de trabajo había también un aislador eléctrico, uno de esos objetos de cristal verde o de porcelana que se ven sobre los postes de la luz. No era, para él, un simple pisapapeles. Le bastaba mirarlo para recordar que su obligación era la de ser actuar de «aislador» entre Dios y los hombres que encontraba. Su obligación, decía, era la de transmitir al máximo número de personas la «descarga eléctrica» que es la fe y la gracia de Dios. Para esto se había hecho sacerdote. Y para esto, se puede decir, ha trabajado hasta el último suspiro».

No es fácil explicar con palabras en qué consiste esa «descarga eléctrica» que monseñor Escrivá de Balaguer solía comunicar. En ochenta países del mundo, en Africa y en Europa, en Japón y en América Latina, más de setenta mil personas se declaraban «hijos» suyos: de él han aprendido a vivir como cristianos en serio, con dignidad y valor. Son los setenta mil socios del Opus Dei, un institución católica que alguno ha definido como «revolucionaria». Pocos meses antes de ser elegido Papa con el nombre de Juan Pablo I, el cardenal Albino Luciani decía: «Escrivá de Balaguer, con el Evangelio ha dicho constantemente: Cristo no quiere de nosotros solamente un poco de bondad, sino mucha bondad. Pero quiere que lo consigamos no a través de acciones extraordinarias, sino en acciones comunes, lo que no debe ser común es el modo de realizar esas acciones. En mitad de la calle, en la oficina, en la fábrica, nos hacemos santos, pero con la condición de cumplir el propio deber con competencia, por amor a Dios y alegremente (...) en algunos aspectos Escrivá supera a Francisco de Sales».

El Opus Dei es de hecho algo absolutamente inédito en la vida de la Iglesia: es, como decía Pablo VI, que lo conocía bien, una «viva expresión de la perenne juventud de la Iglesia». Quien se asocia al Opus Dei no se dedica a obras particulares de piedad que le obliguen a abandonar la profesión o las propias ocupaciones, su familia o la vida de un ciudadano normal. A contrario, en el Opus Dei, como dijo en 1975 el entonces cardenal Karol Wojtyla, citando a monseñor Escrivá de Balaguer, cada uno se empeña «en santificar el propio trabajo, en santificar a los demás con el propio trabajo».

Explica Cesare Cavalleri: «cada uno en su propio estado: el Opus Dei cuenta entre sus socios a obreros y hombres políticos, médicos y taxistas, madres de familia y periodistas, hombres de negocios e ingenieros; casados y no casados; con hijos y sin ellos. Les une una convicción: que cuando Jesús, hace dos mil años, llamó a los hombres a la perfección de la santidad («Sed perfectos como mi Padre celestial es perfecto), no se dirigía solamente a quién podía hacerse sacerdote o religioso, fraile o ermitaño, se dirigía a todos: también a los cristianos corrientes, que tienen un trabajo y una familia. No existe una santidad «perfecta» para los religiosos, y una «media santidad» para los laicos. Sólo hay una santidad, que cada uno debe vivir allí donde le ha puesto la vida».

FAMA DE SANTIDAD

¿Era un santo monseñor Escrivá de Balaguer? Su fama de santidad ya se ha difundido por todo el mundo y será la Iglesia quien lo defina. En todo caso, no era un de aquellos santos de «estatuillas de yeso, dulzones», que no le gustaban. Era un sacerdote que viajó por medio mundo, que escribía artículos y libros de gran difusión. Un hombre que era director espiritual y al mismo tiempo gran organizador, amador de hombres: cada día pasaba horas escribiendo y respondiendo a las cartas que sus hijos le escribían desde todo el mundo, para pedirle consejos, confiar le asuntos de conciencia, exponerle situaciones difíciles o simplemente, para saludarle. El respondía a todos con humor y experiencia, dando sugerencias prácticas y espirituales al mismo tiempo. «¿Que no sabes orar? —escribió en «Camino», su libro más conocido—, ponte en la presencia de Dios, y en cuanto comiences a decir: Señor, ¡que no sé hacer oración! está seguro de que has empezado a hacerla».

A algunos socios del Opus Dei que en un país de Africa, todavía en tiempos de la colonia, estaban promoviendo una escuela que las autoridades locales habrían querido reservar para los blancos, respondió: «La escuela debe ser interracial, de otra manera nada. ¿Transigir? Es una palabra que se encuentra sólo en el vocabulario de aquellos que no tienen ganas de luchar».

Era un hombre que rezaba, a menudo noches enteras. Pero al día siguiente, con toda naturalidad, acudía para hablar alegremente con un grupo de muchachos de Filipinas, de México o de Japón que llegados a Roma para ver al Papa, habían ido también a saludarle. A veces, mantenía estas conversaciones (que llamaba en castellano «tertulias») ante centenares, y a menudo millares, de personas. En esas ocasiones (en algunos casos han sido filmadas) sucedía algo indescriptible. «Podíamos estar dos mil, pero teníamos la impresión de que monseñor Escrivá de Balaguer hablaba a cada uno de nosotros» nos ha dicho alguno. Monseñor Escrivá de Balaguer volcaba sobre los presentes un inmenso cariño, contestaba a las preguntas con respuestas que llegaban al corazón. También a los no cristianos.

En febrero de 1975, en Venezuela durante una tertulia al aire libre en la que participaban cinco mil personas, se levantó un joven barbudo para hacerle una pregunta. «Padre —comenzó— yo soy hebreo...». Monseñor Escrivá de Balaguer le interrumpió: «Yo amo mucho a los hebreos porque amo mucho a Jesucristo —¡con locura!—, que es hebreo. No digo era, sino «es» Jesus Christus, heri et hodie, ips. et in saecula!, Jesucristo sigue viviendo y es hebreo como tú. El segundo amor de mi vida es una hebrea, María Santísima, Madre de Jesucristo. De modo que te miro con cariño. Sigue... «Aquel hombre dijo: «Yo creo que la pregunta está respondida».

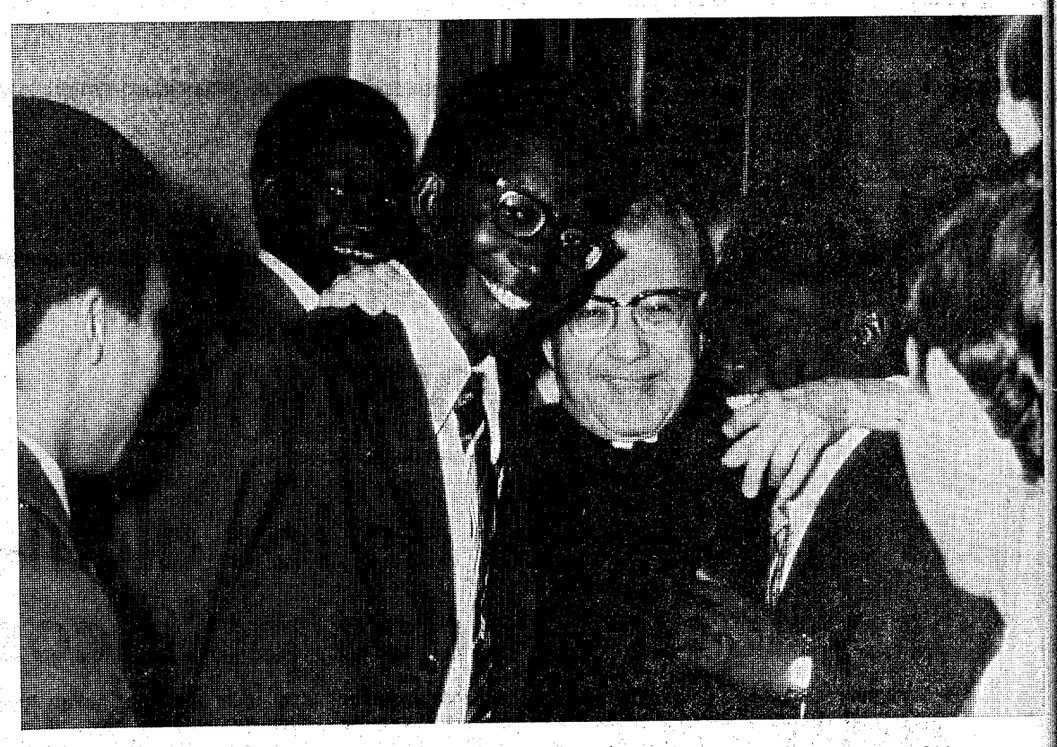

UNA VOCACION DIVINA

Josemaría Escrivá de Balaguer había nacido en 1902 en Barbastro (Aragón) y era el segundo de seis hermanos, cuenta Salvador Bernal, un periodista de Madrid que ha escrito un libro sobre la figura del Fundador del Opus Dei, La suya era una familia muy unida, muy cristiana. Dicen de su madre, Dolores, que era una señora muy agraciada y serena, con mucho humor; su padre, José, un hombre elegante, reservado, amable. Pero sobre la familia se abatieron numerosas desgracias: tres hermanas pequeñas de Josemaría murieron jovencísimas entre 1911 y 1913, su padre, que era un comerciante, tuvo un revés y quedó reducido del desahogo económico a la pobreza. Todo eso dejó una huella en el muchacho.

Por aquel tiempo Josemaría no pensaba ser sacerdote. Es más tiempo después confesó que entonces se sentía «anticlerical». Pero un día de invierno, hacia los 15 años de edad, el muchacha vio sobre la nieve las huellas de los pies descalzos de un carmelita.« Estas huellas removieron su corazón que se encendió en deseos de un amor grande.

A quien le preguntaba «¿por qué se ha hecho sacerdote?» respondía: «Porque creí sería más fácil cumplir una voluntad de Dios, que no conocía».

El hecho es que a los 16 años Josemaría dijo a su padre que quería hacerse sacerdote. Al oir la decisión del hijo —por entonces el único varón— su padre no se opuso, pero lloró, quizá pensando en las dificultades que aguardaban a la familia. «Amo a mi padre con toda el alma y estoy seguro de que en el Cielo está muy alto», dijo muchos años después Mons. Escrivá de Balaguer, «a él le debo la vocación».

Mientras estudiaba en el Seminario de Zaragoza, comenzó también los estudios de Derecho al tiempo que daba clases en una escuela privada para no ser gravoso a la familia. Después de su primera misa, en marzo de 1925, ejerció el sacerdocio en los barrios pobres de Madrid y en los hospitales. Un día mientras estaba en el confesionario de la iglesia de Santa Isabel oyó un extraño ruido, como de cántaros y vasijas. La cosa se repitió muchas mañanas a hora fija. Finalmente, don Josemaría salió un día a ver qué pasaba: un lechero entraba un momento en la iglesia con sus cántaros y decía: «Jesús, aquí está Juan el lechero». Desde entonces decía don Josemaría una de sus jaculatorias preferidas fue esta: «Señor, aquí está este desgraciado, este sacerdote desgraciado, que no te sabe amar como Juan el lechero».

Tenía 26 años, la gracia de Dios, buen humor y nada más. Y caminaba de un lado a otro de la ciudad (donde, casi en los comienzos de la guerra de España, la visita de una sotana podía suscitar reacciones peligrosas) para hablar con los viejos, los niños, los enfermos: para socorrer a quien tuviera necesidad de ayuda; para confesar y dar la comunión... Y recibía mucha correspondencia de afecto... y alguna que otra «pedrada». Iba hasta el hospital del Rey, de tuberculosos; confortaba a los pacientes; administraba la extremaunción. Llevó fortaleza a centos de enfermos a los que ayudó a morir santamente, atestigua Sor Isabel Martín, que entonces era jovencísima y trabajaba en dicho hospital. Muchos enfermos aprendieron a no tener miedo a la muerte, ni tampoco a Dios, porque decía: «El nos quiere más que todos los padres y las madres de esta tierra». Así se comprende cómo los enfermos, cuando veían aproximarse a don Josemaría, decían: «Ha llegado ese sacerdote que está siempre de buen humor».

LA FUNDACION DEL OPUS DEI

Pero don Josemaría sentía que la voluntad de Dios —para cumplirla se había hecho sacerdote— no le llamaba a esa misión.

Con claridad, en un día muy preciso, el 2 de octubre de 1928 Dios le hizo ver lo que quería: en aquel día nació el Opus Dei, una tarea que entonces parecía una «locura». Es lo que contestó, años después, a una persona que le preguntaba sobre aquella época: «¿Te parece poca locura decir que en medio de la calle se puede y se debe ser santo? ¿Que puede y debe ser santo el que vende helados en un carrito y la empleada que pasa el día en la cocina, y el director de una empresa bancaria, y el profesor de la Universidad, y el que trabaja en el campo, y el que carga sobre las espaldas las maletas?

En una España que estaba precipitándose hacia la guerra civil, invadida por los gritos de un anticlericalismo violento, se puso a trabajar. «No era fácil: se escapaban las almas como se escapan las angulas en el agua», contaba. Pero poco a poco, consiguió reunir alrededor un grupo bastante numeroso; comenzó a llevar a los muchachos a los hospitales el domingo por la tarde para atender a los enfermos; cortarles las uñas, peinarles, charlar con los más solos y abandonados, limpiarles. No huían de las tareas más repugnantes. En 1972, monseñor Escrivá de Balaguer recordó un episodio de esa época, del que había sido protagonista uno de aquellos jóvenes que le acompañaban y que después fue uno de los primeros socios del Opus Dei: «cogió un vaso de noche de un tuberculoso y estaba... Le dije: ¡Hala, a limpiarlo! Y después..., me dio un poco de pena, por aquella cara de asco que había hecho. Fui detrás de él y había en el mismo piso —era un hospital general —un cuartito donde se limpiaban esas cosas, y le vi con una cara maravillosa de cielo limpiando con toda la mano».

Aquellos muchachos, que eran casi todos buenos estudiantes, y a menudo de buena familia, aprendieron de don Josemaría que estudiar con empeño, prepararse seriamente para un trabajo honesto, no era suficiente. Dios quería más de los hombres: quería que su trabajo fuera instrumento de santificación personal y de apostolado.

«Monseñor Escrivá de Balaguer —explica Giuseppe Corigliano, un ingeniero napolitano que vive en Milán desde hace años— tenía presente el comportamiento de los primeros cristianos: personas corrientes, insertas en la sociedad, que tenían amistades normales, relaciones sociales normales. A sus amigos, como es natural, les hablaban de Jesús y de su mensaje. Les convertían con el apostolado de amistad y de confidencia. A nosotros nos aconsejaba hacer lo mismo». Creía en la palabra acertada que uno puede decir a su amigo en el momento justo.

MAURIZIO BLONDET

LLORET DE MAR

LOCALES COMERCIALES

EN VENTA CON FACHADA A CARRETERA

Destinados para exposición y ventas.

Ideales para muebles, automóviles, náutica, supermercados, servicios, industria, etc.

Infromación y ventas teléfonos: 42.09.59 y 84.00.97. Domingos y festivos en la propia finca.

SUPER SERIE 3 CEPSA.

Gerona-Bilbao 80 Km. menos.

El motor de un camión es mucho más que un simple ingenio mecánico: es un medio de vida, y algo tan serio, tan decisivo, merece ser protegido con seriedad, con rigor. Para que rinda al máximo, para que aguante las exigencias más duras, para que nunca se detenga a mitad de camino.

El motor de un camión necesita un lubricante que facilite su labor, que en cada viaje, dicho en otros términos, le descargue de esos kilómetros que más adelante le permitirán prolongar su vida, para seguir trabajando sin descanso durante años y años.

El motor de un camión necesita, en definitiva, el CEPSA Super Serie 3, el lubricante más duro para los trabajos más duros.

CEPSA

El Superaceite.

ARB

Academia Ayats Vilanova

Pl. Marqués de Camps, 19, 2.º - 2.ª
Telf.: 20 67 57 — GIRONA

CURSOS INTENSIVOS DE VERANO

— Diagnóstico y reeducación de la dislexia por profesora titulada y especializada en dislexia, por la Universidad de Navarra.
— Secretariado - Banca.
— Graduado - Contabilidad.
— Taquigrafía - Mecanografía.
— Recuperaciones d'EGB, BUP, COU y FP.
— Convalidación d'ATS a diplomado de enfermería.
— Auxiliar de clínica.
— Acceso Universidad mayores de 25 años.
— 25 años de experiencia. Profesores licenciados y especializados.

SOLÁ electrotécnica

Calle Pompeu Fabra, 23 - Tel. 64 08 94 - LA BISBAL

Empresa instaladora de los sistemas electrónicos de la nueva sede de la Policía Municipal de Girona

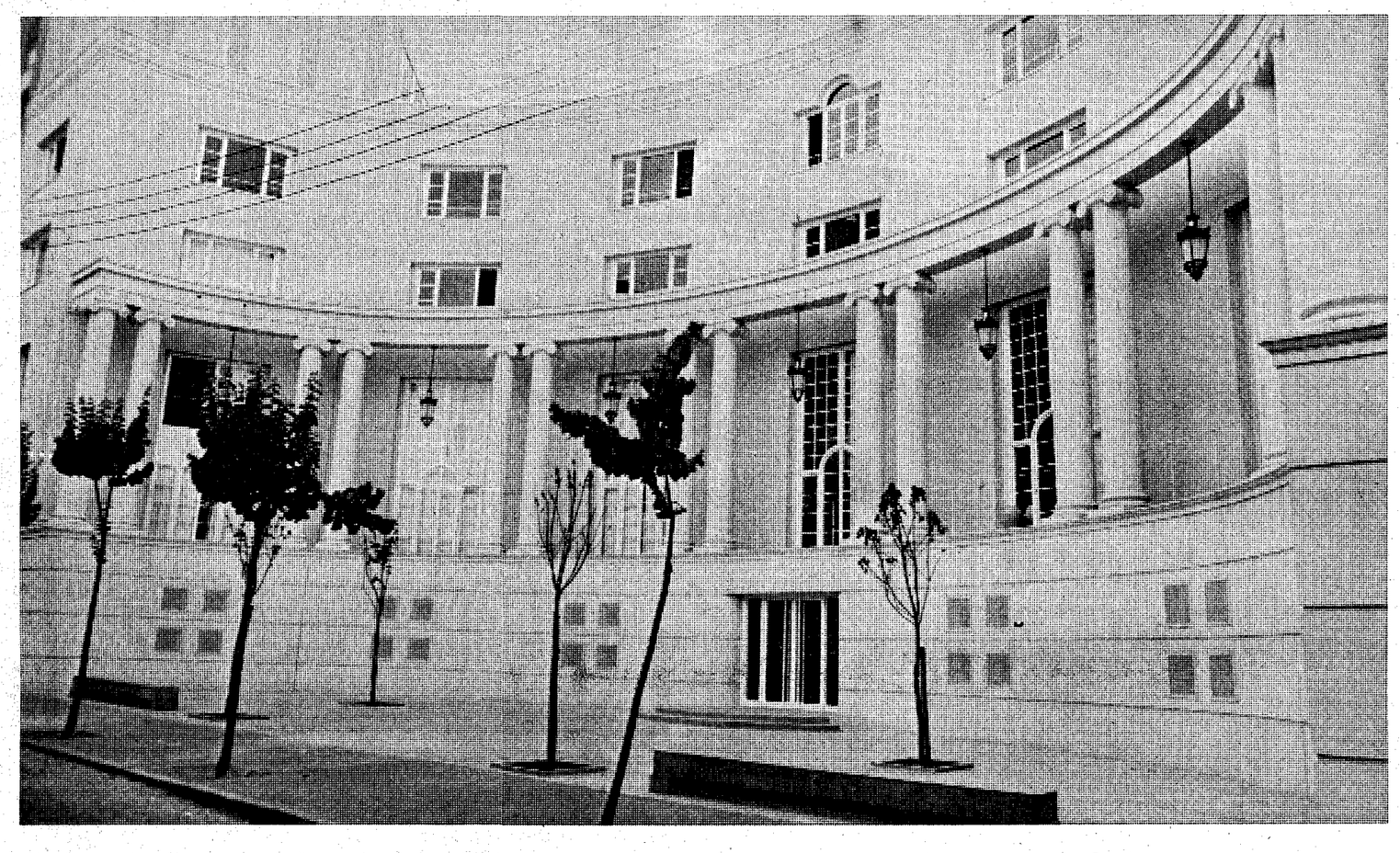

ES LA SEDE MUNICIPAL MAS MODERNA DE NUESTRO PAIS EN SERVICIOS ELECTRONICOS

RADIO TELEFONIA

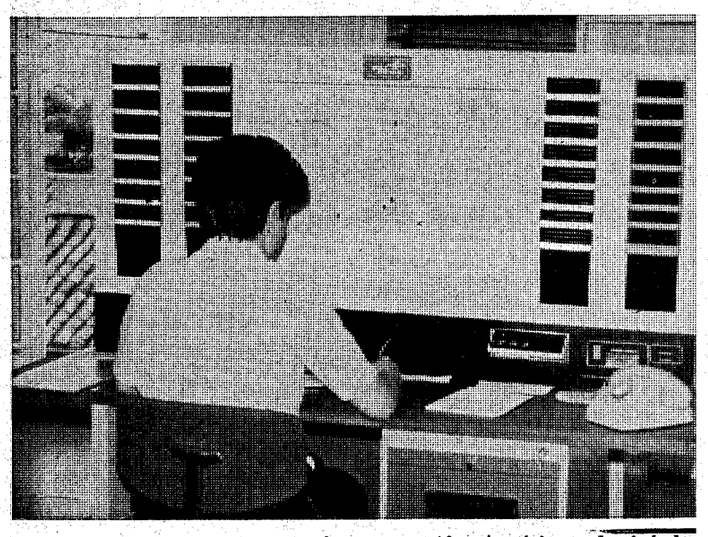

Con central preparada para la transmisión simultánea de 4 órdenes independientes, de donde se puede dar y recibir los distintos mensajes a toda la corporación municipal, mediante el panel que incorpora el plano de la ciudad de Girona se puede visualizar electrónicamente en cualquier momento la situación y cobertura de los distintos agentes, patrullas o motoristas. Esta central diseñada y fabricada por el equipo técnico de SOLA ELECTROTECNICA ha sido montada mediante equipos STANDARD de reconocido prestigio internacional.

CIRCUITO CERRADO T.V. Y SEGURIDAD

Mediante la incorporación de 16 cámaras de televisión conectadas a sus correspondientes monitores instalados en el cuerpo de guardia y en Jefatura, se está al corriente en todo momento, de cuanto acontece en el edificio. Asimismo, el sistema está preparado para en un futuro controlar desde el propio edificio, el tránsito de la ciudad de Girona, mediante la incorporación de nuevas cámaras T. V. a instalar en puntos conflictivos de tránsito de la ciudad, pudiéndose asimismo enviar y recibir información gráfica mediante el sistema VIDEO TEX a otras corporaciones municipales del país que dispusieran del sistema. Todo el equipo diseñado por Solá Electrotécnica, ha sido montado con aparatos YORLE HOEN.

MEGAFONIA

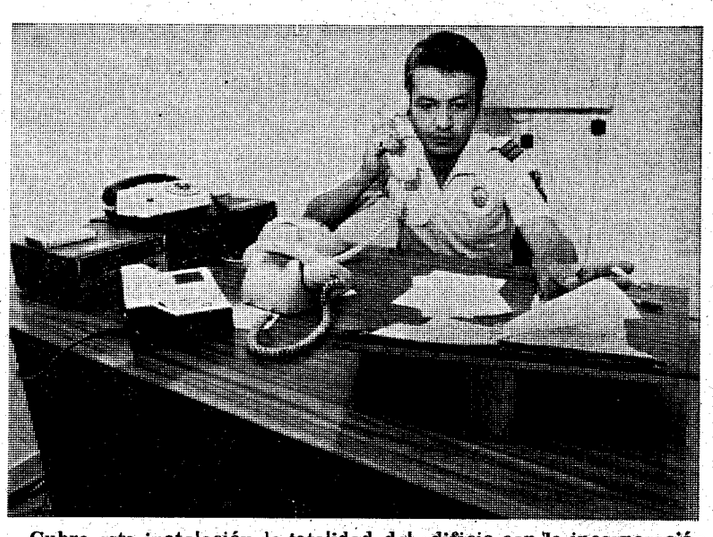

Cubre esta instalación la totalidad del edificio con la incorporación de nota de preaviso y música ambiental puede ser localizada instantáneamente cualquier persona dentro de los locales. Ha sido instalado este sistema con equipos fabricados en GIRONA por la prestigiosa casa OPTIMUS de renombre internacional.

STANDARD
STANDARD COMMUNICATIONS CORP.

YORLE HOEN

OPTIMUS
ALZAMOS LA VOZ

LUCHAR CONTRA EL PARO; REFORZAR A CC.OO.

En Catalunya como consecuencia del desarrollo industrial de la década del 60, primeros de los 70, fundamentalmente localizado en el cinturón industrial de Barcelona, así como el «boom» turístico en nuestras costas (con todas sus secuelas negativas en la agricultura, la especulación del suelo, etc.) hemos vivido unos años de «prosperidad» económica. En ellos los trabajadores, fruto de muchas horas de trabajo destajos, pluriempleo, etc., accedimos a ciertos bienes que la sociedad de consumo, en su versión franquista, nos ofrecía: nevera, TV., coche, etc. Es decir, la clase obrera de Catalunya en su mayoría emigrantes pagamos dicha estabilidad a costa de una superexplotación, restricción y manipualción de los derechos laborales y sindicales.

Precisamente en la lucha por estos derechos, por sus reivindicaciones y mejoras de su nivel de vida los trabajadores de Catalunya reforzaron su conciencia de clase, con la que no contaba el capitalismo para el cual el concepto humano del trabajador no cuenta para nada: sólo le sirve para producir lucro a capital. Así, las luchas habidas especialmente hasta el 76, en Catalunya, de la misma forma que el movimiento organizado de que se dotaron los trabajadores: las CC.OO., fueron el espejo en que se miraron los trabajadores de otros lugares del Estado.

Sin embargo esta situación escrita, hoy ha cambiado. Por lo que hace al aspecto económico-laboral, los trabajadores vuelven a encontrarse en unas condiciones traumáticas como antaño. El sistema capitalista se encuentra sumido en una profunda crisis estructural producida por sus propias contradicciones, desde hace ya unos nueve años y a la que no pueda dar salida. Su consecuencia más dramática es de sobras conocida: EL PARO.

El P.C.C. de las comarcas gironines considera urgentísimo un programa de alternativas y actuación en la lucha contra el Paro que afecta ya hoy en nuestras comarcas a unos 17.000 trabajadores.

Dicho programa debería pasar, en principio, por crear las condiciones y avanzar en el cambio de este sistema económico explotador y generador de crisis continuas, a través de una fuerte inversión en el sector público, como forma de arrebatar el control y poder económico de las multinacionales y capital monopolista; de ahí nuestro apoyo a las nacionalizaciones y municipalizaciones. En otro plano hay que estimular todas las iniciativas tendentes a crear cooperativas.

Mientras tanto y como medidas urgentes, son imprescindibles una serie de ellas que sirvan para garantizar al trabajador en paro y sin subsidio de desempleo, cubrir sus necesidades inmediatas. Medidas, que han de ser puestas en práctica por los poderes públicos (estatales, autonómicos y locales), como:

Incremento del empleo comunitario y distribución proporcional del mismo; Seguridad Social completa; paralizar sin recargo las devoluciones de los préstamos-vivienda, así como los alquileres; suspensión de impuestos; transporte municipal gratuito; pleno acceso a las escuelas públicas; potenciación de las escuelas profesionales y de la cultura, especialmente para los jóvenes; pensiones dignas para los parados en edad de jubilación, con todos los beneficios sociales antes apuntados.

Todas estas cuestiones son hoy prioritarias para salvaguardar la dignidad social de la clase obrera. Las instituciones deberán crear las formas de conseguir, dentro de los presupuestos y recaudaciones, la solidaridad de los que más tienen para poner en práctica estas iniciativas urgentes. No obstante, para conseguir estas alternativas, debemos tener un plan de actuación y un instrumento capaz de presionar para que den su fruto.

Es necesario una gran difusión y concienciación del problema por parte de los organismos y entidades de masas (AA.VV.), Comités de Empresa...); la colaboración unitaria de los sindicatos de clase y partidos obreros; estimular la solidaridad de los que trabajan con los parados a través de diferentes formas (supresión de horas extras, destajos, pluriempleo, reivindicación de nuevos puestos en los convenios...); considerar innegociable todo lo que signifique pérdida de puestos de trabajo... y, finalmente, organizar a los obreros parados en los sindicatos.

Es en este sentido que los militantes del PCC damos nuestro apoyo al sindicato de CC.OO. y nos comprometemos a luchar por reforzarlo. Reforzamiento que significa, en principio, mantener su carácter de clase, socio-político, independiente, democrático y unitario, hoy más que nunca. Pero también, para hacer de este sindicato el instrumento adecuado de participación para llevar adelante una lucha decidida contra el paro y la crisis, alejada de pactos sociales, como el ANE, que están en contradicción con lo aprobado en el II Congreso de la CONC, de configurar una línea de resistencia a la crisis capitalista que, en nuestras comarcas, tiene un ejemplo tan reciente como el de la lucha por sus puestos de trabajo, de los trabajadores de Carrocerías Sarquella de Banyoles. Este reforzamiento pasa también y fundamentalmente en estos momentos, por mantener el carácter hegemónico de las CC.OO. de Catalunya en las próximas elecciones sindicales, a celebrar en el próximo otoño, tarea en la que el PCC de las comarcas gironinas se compromete totalmente.

El Partit dels Comunistes de Catalunya (PCC), ante la gravedad de problema del paro y analizar la situación del movimiento obrero en nuestras comarcas para el próximo otoño una Conferencia específica de Movimiento Obrero y Paro, a fin de concretar, tanto a nivel comarcal como local las propuestas aquí apuntadas.

Resumen de la ponencia SOBRE EL PARO aprobada por la IV Conferencia del PCC a las comarcas gironinas.

SISTEMAS DE ALARMA

Importante Empresa homologada, desea contactar con pequeña o mediana Empresa, para venta e instalación en Bancos, Comercios y particulares. Ofreciendo la exclusiva de sus fabricados en calidad de CONCESIONARIOS. Ofrecemos constante apoyo y formación en actividad de gran futuro. Precios y calidad muy competitivos.

Dirigirse a Seguridad Expres, C/. Escorial, 180, BARCELONA (24).

LA GUERRA ELECTRONICA: un arma que defiende sin matar

Mientras en España se creaba el primer Batallón de Guerra Electrónica del Ejército de Tierra, en Río de Janeiro era internado un avión británico «Vulcan», extraviado al regreso de su ataque a las instalaciones de radar argentinas de Puerto Argentino, previo al asalto inglés, e Israel reconocía que el éxito de su «guerra relámpago» en Líbano era debido principalmente a las medidas y contramedidas electrónicas de sus fuerzas armadas.

La guerra electrónica comprende todas las acciones militares para el libre empleo de la energía electromagnética por los ejércitos propios y para impedírselo al enemigo. La guerra electrónica no se reduce a la relacionada con el radar, sino que incluye también todas las formas de empleo bélico de la energía electromagnética: la radio, los rayos infrarrojos, los sistemas ópticos y electro-ópticos (como la televisión), los rayos laser, etc.

EL RADAR QUE SALVO A INGLATERRA

Recordemos que la electrónica apenas cuenta con algo más de un siglo de vida. En 1873 Jaime Clerc Maxwell descubría la teoría de las ondas electromagnéticas, confirmada experimentalmente por Enrique Hertz quince años más tarde. Ese mismo año 1888, Guillermo Marconi inventaba la radio y establecía la primera comunicación de la historia a través del éter.

Como todo descubrimiento humano, pronto la electrónica comenzó a ser empleada en los conflictos bélico humanos. Al principio, en los mares, en la guerra ruso-japonesa y en la Primera Guerra Mundial. Luego, en la Segunda Guerra Mundial, se extendió a la guerra aérea (con el radar) y a la guerra submarina (con el sonar). En la guerra de Vietnam la guerra electrónica abarcó finalmente el escenario terrestre.

La «Operación Lobo Marino», la invasión alemana de Inglaterra, por todos es de sobra sabido que se frustró principalmente por el radar. La alerta dada por las gigantescas torres de radar instaladas a lo largo de las costas meridionales británicas permitió al mando de la RAF concentrar en el lugar y en el momento apropiados sus limitados cazas para enfrentarse con las oleadas de asalto de la entonces temible «Lutfwaffe» alemana. La guerra electrónica activa de los ingleses, interfirió incluso las señales de radio alemanas y consiguió que muchas incursiones de bombardeo terminasen arrojando sus bombas en campos baldíos...

El radar, aunado con el sonar (la detección y localización de un objeto sumergido en el agua), salvó también a Inglaterra del bloqueo naval impuesto por los «U-boots» alemanes. La «Batalla del Atlántico» se extendió tanto como la guerra, pero Inglaterra y sus aliados ya la habían ganado al terminar 1942.

PAPEL DE PLATA COMO SEÑUELO

Cuando, después de El Alamein y de Stalingrado, la guerra se volcó a favor de los aliados, éstos aplicaron diversos medios para burlar las poderosas defensas aéreas alemanas que se extendían por su propio territorio y el de Europa Occidental. A su vez, los alemanes buscaban y encontraban agudas contramedidas con las que paliar la invulnarabilidad conseguida por sus adversarios.

Hamburgo fue arrasada por el fuego caído del cielo (en la operación llamada precisamente «Gomorra») en verano de 1943, porque los radares alemanes quedaron saturados por las nubes de ecos creadas por la lluvia de tiras de papel de plata (llamadas «windows») por los bombarderos británicos, primero, y norteamericanos, después.

La réplica alemana fue el radar «Freya», montado en los cazas nocturnos, y que eliminaba esas falsas señales. Para entonces, sin embargo, los aliados habían salvado 150 tetramotores de bombardeo y, lo principal, cerca de 5.000 tripulantes.

También los alemanes burlaron a sus adversarios. Así, cuando atravesaron impunemente el Canal de la Mancha los acorazados «Scharnorts» y «Gneisenau» y el crucero «Prinz Eugen», desde Brest, gracias a las perturbaciones creadas en la red de radar inglesa.

De este modo, mediante aplicaciones electrónicas y contraaplicaciones, activas o pasivas, con señuelos y perturbaciones e interferencias, los dos bandos continuaron toda la guerra. La Operación «Overlord», el desembarco en Normandía, que dio origen al final de la guerra en Europa sorprendió a los alemanes gracias a las argucias de la guerra electrónica. A las saturaciones o interferencias de la red detectora alemana se añadió entonces toda una red de mensajes sabiamente falsificados.

LOS «DOBLES» DE BLANCOS Y LAS «BOMBAS INTELIGENTES»

Los medios de detección en tierra, mar y aire se han multiplicado y perfeccionado casi hasta el infinito desde que terminó la Segunda Guerra Mundial hasta hoy. La longitud de onda de los radares costeros británicos de 1939 era de 50 metros, lo que obligaba a las gigantescas antenas de decenas de metros de altura y toneladas de peso. Hoy, gracias al magnetrón, la longitud de onda de los radares se ha reducido a unos centímetros, haciendo así posible que vayan instalados en aviones («AWACS»)

Las antenas de televisión de los «Super Etendard» argentinos han descubierto a buques de superficie británicos en aguas de las Malvinas antes de que los radares de exploración de los últimos les descubriesen a ellos. El radar de puntería de los misiles «Exocet» disparados desde los primeros les han hecho mantenerse sin desviarse de la trayectoria hacia sus blancas al ras del agua hasta hacer impacto mortal en ellos.

El calor desprendido por los motores de reacción de los «Mirage» y «Skyhawk» argentinos han atraído implacablemente a los misiles guiados por rayos infrarrojos «Sidewinder» disparados contra ellos desde los «Sea Harrier» británicos en las batallas aeronavales de las Malvinas. Las bombas «inteligentes» lanzadas desde los «F-15» israelíes contra las baterías «SAM-6» sirias en Líbano las han destruido, e incluso han sido atraídas hacia ellas en virtud de la guerra electrónica.

Contra los misiles dirigidos por la atracción de los rayos infrarrojos desprendidos por los motores a sus víctimas, se inventan señuelos que desprenden aún más calor que los blancos elegidos y que los apartan de ellos. Los buques de guerra ya provistos llevan sistemas electrónicos capaces de doblar la imagen de los mismos y atraer hacia esos blancos falsos a sus perseguidores.

MEDIDAS, CONTRAMEDIDAS Y ANTICONTRAMEDIDAS

La carrera sin fin de arma, contraarma y nueva arma abarca también, con una velocidad muy vertiginosa que en cualquier otro proceso, a la guerra electrónica. Así, a las medidas electrónicas (EM) a sucedieron las contramedidas electrónicas (ECM) y a éstas las anticontramedidas electrónicas (ECCM.).

Por medidas electrónicas se entienden todas aquellas que vigilan y recogen información de los medios electromagnéticos del enemigo y de empleo que hace de los mismos. Por contramedidas electrónicas, los intentos propios para evitar que el enemigo use libremente aquellos medios. Por anticontramedidas electrónicas las encaminadas a evitar que el enemigo nos evite el libre empleo de los medios electromagnéticos.

Entre las contramedidas electrónicas se cuentas dispositivos que alerten cuando un medio propio ha sido detectado por la electrónica enemiga, y una serie de contramedidas que pueden ser activas (perturbadores y confundidores) y pasivas (señuelos).

Como anticontramedidas electrónicas, además de las complejas y difíciles de entender por los no especializados, caben otras muy sencillas, aunque difíciles de practicar. Entre ellas, el secreto de las características de los sistemas propios de comunicación y de detección, y la variedad y restricción en el empleo de dichos sistemas.

La guerra electrónica, la defensa electrónica, es muy cara. Pero, a lo largo de la «guerra fría» que padece el mundo desde hace casi cuarenta años, ha demostrado ser en muchas ocasiones una alternativa del empleo de las armas tradicionales, de las armas que matan...

César RUIZ-OCAÑA
Servicios Especiales EFE

En las Malvinas y en El Líbano ha sido la reina de las batallas

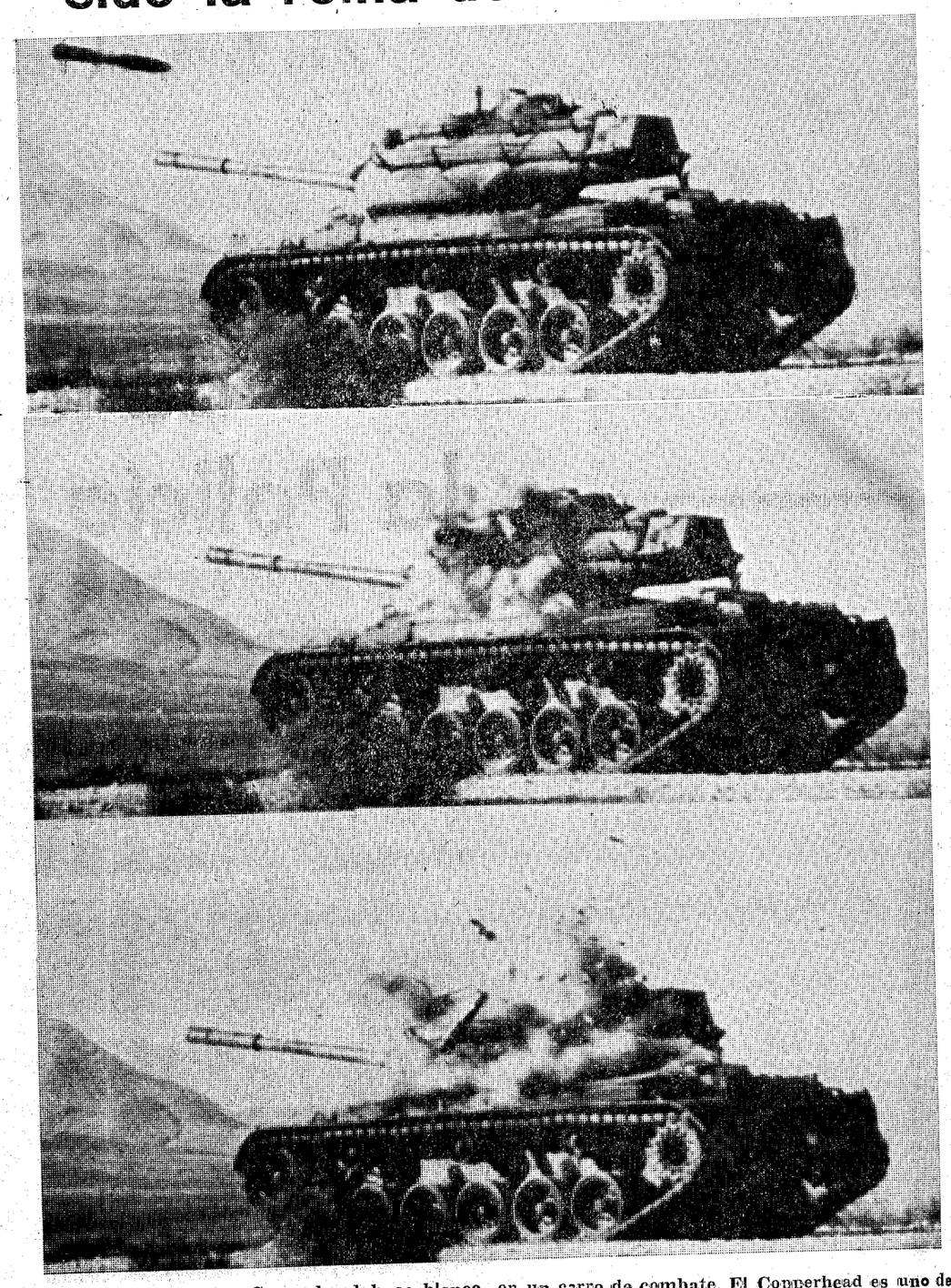

Un proyectil «inteligente» Copperhead hace blanco en un carro de combate. El Copperhead es uno de los más modernos ingenios de muerte puestos en servicio por el ejército norteamericano. (Foto Efe).

LAND ROVER

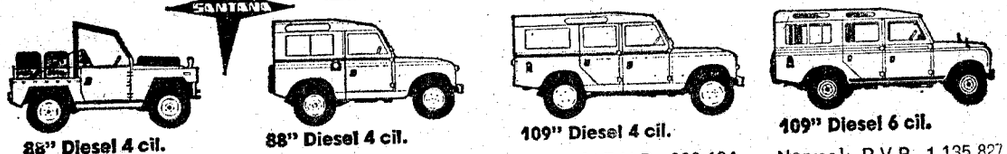

88" Diesel 4 cil. Ligero: P.V.P. 843.787
88" Diesel 4 cil. Normal: P.V.P. 915.754 Especial: P.V.P. 1.019.011
109" Diesel 4 cil. Normal: P.V.P. 999.194 Especial: P.V.P. 1.134.784
109" Diesel 6 cil. Normal: P.V.P. 1.135,827 Especial: P.V.P. 1.399.706

GARAJE BLANCH
SAN ANTONIO M.ª CLARET, 10.
Tels. 20.43.81 - 20.28.34 — GIRONA
Tenemos abierto, también, los sábados por la tarde.

Ramón Bagó, enfadado con Mundiespaña y optimista ante la temporada turística

El director general de Turismo de la Generalitat mantuvo importantes reuniones en nuestra ciudad

Mediada la tarde de ayer, el director general de Turismo de la Generalitat Ramón Bagó, se reunía en la Diputación gerundense con representantes de los Agentes de la Propiedad Inmobiliaria y Agentes de Fincas. El objeto de la reunión era el de exponer ante esas representaciones los criterios sobre el tema de la legislación sobre alquileres de apartamentos.

El señor Bagó expuso que esa legislación va dirigida a esos profesionales en razón de que es absolutamente necesario regular todo este complejo mundo. Y no sólo, desde luego, por fiscalización sino por otro objetivo más claro. El de conocer el número, situación y condiciones de estos apartamentos para poder realizar las ofertas promocionales correspondientes. Con respecto al tema de los alquileres de apartamentos por particulares, el señor Bagó señaló que «la cuestión se escapaba de su competencia».

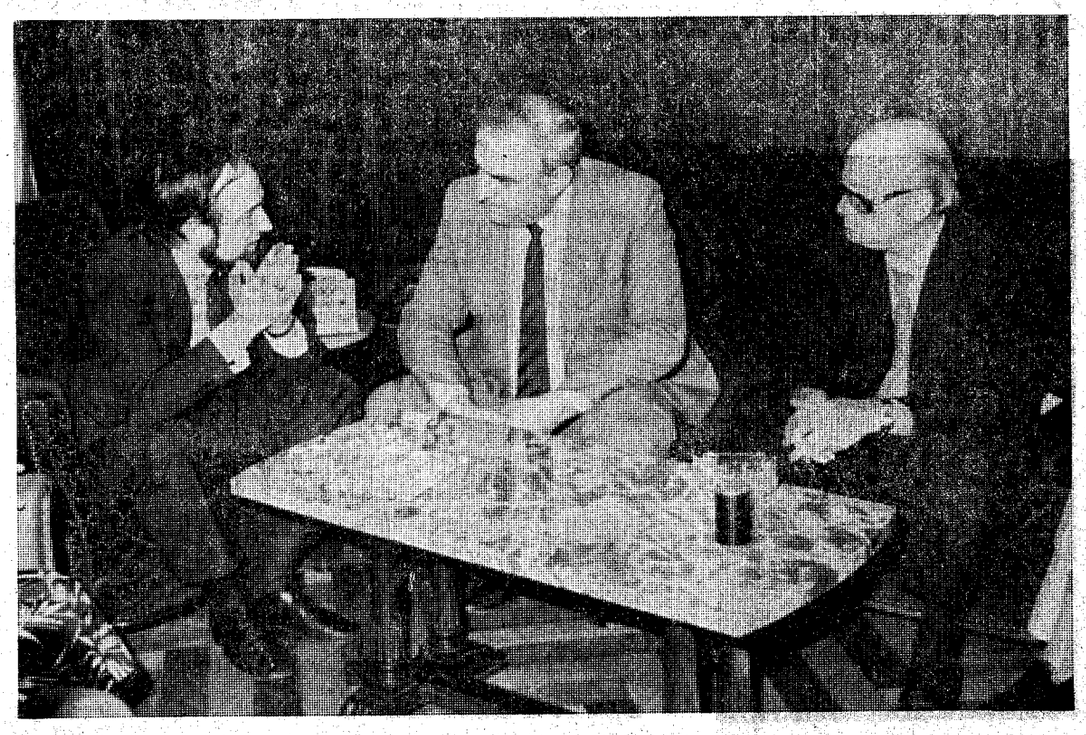

—Cuando todos los propietarios de apartamentos se unan serán la primera potencia sectorial del país. Pero antes hay que declarar todos los apartamentos. Y es que hasta ahora, cuando realizábamos tareas de promoción hablábamos de hoteles o de campings, pero no lo hacíamos de apartamentos porque el desconocimiento sobre el tema era total. Creo, que tras la normativa y estas reuniones con los profesionales estamos en el buen camino. La ley va a localizar los apartamentos que se ofrecen en el mercado turístico para poder contar con ellos y ofrecerlos en las promociones que se realicen. Y además va a aclarar las situaciones que se producen, porque los profesionales saben que hay mucho intrusismo en este tema.

Por otro lado, el señor Bagó se había reunido a primeras horas de la tarde con una recién construida Agrupación Turística en Sant Feliu de Guíxols. Una agrupación de la que forman parte hoteleros, dueños de campings, industriales...

—Tengo —dijo el director general— una verdadera preocupación por la Costa Brava norte y por la Costa Brava Centro, porque de alguna manera se han ido moviendo por libre. Y he visto con satisfacción la constitución de esa Agrupación Turística en Sant Feliu de Guíxols. Hemos ya trazado las ideas para que la dirección general ayude en una campaña de promoción que será dirigida hacia el sur de Francia. Mire usted. Sant Feliu ha de decidirse sobre lo que hará con el puerto. Yo veo allí un puerto con vocación turística. Es más, no sería descabellado crear una línea de enlace con Mallorca. Y Sant Feliu, debe pensar en potenciar su industria del corcho. Pero potenciada por su calidad, que no por su cantidad. Mi criterio es que somos un país pequeño y hemos de buscar, precisamente, la calidad sobre la cantidad. Habría que pensar en potenciar la artesanía, las costumbres... Y esta agrupación de Sant Feliu debe ir pensando en todo ello. Piense que Sant Feliu entre hoteles, campings y apartamentos, puede ofrecer unos puestos turísticos para 9 [illegible] personas. Yo diría que Sant Feliu ha vivido tranquila. Y es que tiene un potencial turístico importante. Esa es la idea que hay que despertar. Sant Feliu tiene unas enormes perspectivas de futuro turístico y a la creación de esa conciencia y la creación de esa realidad se ha de dedicar la nueva generación.

Tras estos dos temas, planteamos al señor Bagó la pregunta sobre la marcha de la temporada turística. Así respondió el director general de Turismo de la Generalitat.

—El mes de abril fue muy bueno. Mayo ha sido el mejor mes de la vida turística de nuestro país. Junio anda flojo... por culpa del Mundial. En julio y agosto creo que volveremos a ir para arriba con lo que la temporada habrá sido buena... a pesar de todo eso de los Mundiales. No por los Mundiales en sí, sino por el tremendo lío —por no llamarlo de otra manera— que ha organizado Mundiespaña...

Durante varios minutos y muchas veces «off the record». El director general expuso su criterio sobre lo que ha supuesto el Mundial. Cree que la organización que ha montado de cara a turista Mundiespaña, ha perjudicado la imagen de nuestro país. Los precios altos de los «paquetes turísticos» ha supuesto un fracaso y ha quebrantado la imagen...». En fin, muchas otras cosas más de todo ese inmenso lío de Mundiespaña, que ya veremos por dónde saldrá...

Tras la rueda de prensa el señor Bagó se reunía con una Agrupación de Empresarios Turísticos de la Costa Brava centro.

—Como les he dicho antes el problema de promoción y de mostrar una verdadera potencia turística, me preocupa en la Costa Brava Centro y Norte y en la costa sur de Tarragona. Han vivido a su manera. Y hoy, en el mundo turístico, no se puede ir por libre. Hay que organizar y promocionar conjuntamente aprovechando todas las posibilidades, las grandes posibilidades de estas zonas...

Y volvió a repetir:

—Julio será un buen mes. Agosto, tremendo. Y tendremos un septiembre y un octubre mejores que el pasado año...

Optimismo.

F. BOUSO MARES

Agenda de Figueres

FARMACIA DE TURNO

MARTIN
Rambla, 10.

TELEFONOS URGENTES

Bomberos	50 00 80
Ambulatorio	50 03 65
Ayuntamiento	50 01 00
Cruz Roja	50 17 99
	50 56 01
Hospital	50 14 00
Policía	50 09 29
Guardia Civil	50 13 55
Taxis	50 50 43
	50 00 58
Ambulancias	50 83 17
Depósito de sangre	50 14 00

REDACCION DE «LOS SITIOS», EN FIGUERES

Avda. Pirineus, núm. 7. Tel. 50 26 55.

MUSEOS

Teatro - Museo Dalí: Abierto todos los días de 11 a 13 y de 16'30 a 19'30. Museu de l'Empordà: Abierto todos los días, excepto martes, de 11 a 13 y de 16'30 a 20.

CINES

—JUNCARIA: «Ausencia de malicia» y «La justicia de Ninja». Sesión 9,30 noche.

—EL JARDIN: «Viva la Betty», «Dos veces Judas» y «Evasión o victoria». Continua 4 tarde.

—LAS VEGAS: «El pelotón chiflado» y «Super Fly». Continua 4 tarde

—SALA EDISON: Sesión 9,30 noche.

—SAVOY: «Jóvenes amiguitos buscan placer». Continua 4 tarde.

ACTOS PREVISTOS PARA HOY

—A las 7,30, en la Galería d'Art Josep Fajol inauguración de la exposición de caricaturas y óleos de Xavier Cugat, con asistencia del artista y Miss Barcelona.

—A las 8, en el Museo Dalí conferencia de Esteve Albert sobre «El llenguatje de Francesc Pujols».

—Durante toda la mañana, en el Colegio Sant Pau, festival de fin de curso con pruebas deportivas y espectáculos diversos.

Ya existe acuerdo en la negociación del convenio

El corcho, un sector olvidado en la economía gerundense

(Viene de primera página)

La propuesta empresarial acabó ofreciendo un incremento salarial que va del 10 al 12 por ciento, según la categoría de los sueldos, aunque en proporción inversa. De todas formas no se aceptó el salario mínimo de 32.000 pesetas, aunque con dichas cifras se alcanza tal cantidad solicitada por la parte laboral.

El mercado del corcho, aunque limitado, está en auge por toda Europa. En España, no obstante, se considera que está agonizando, precisamente a causa de la competencia lusitana. Desde 1978 Portugal puede vender sus productos al Mercado Común sin ningún tipo de gravamen, mientras que España sufre un encarecimiento del 17 por ciento. Si a ello añadimos el bajo nivel de vida del vecino país, parece claro que es difícil competir con el corcho portugués. Se trata de un auténtico monopolio que ha dejado en la cuiebra a muchas empresas extremeñas o andaluzas.

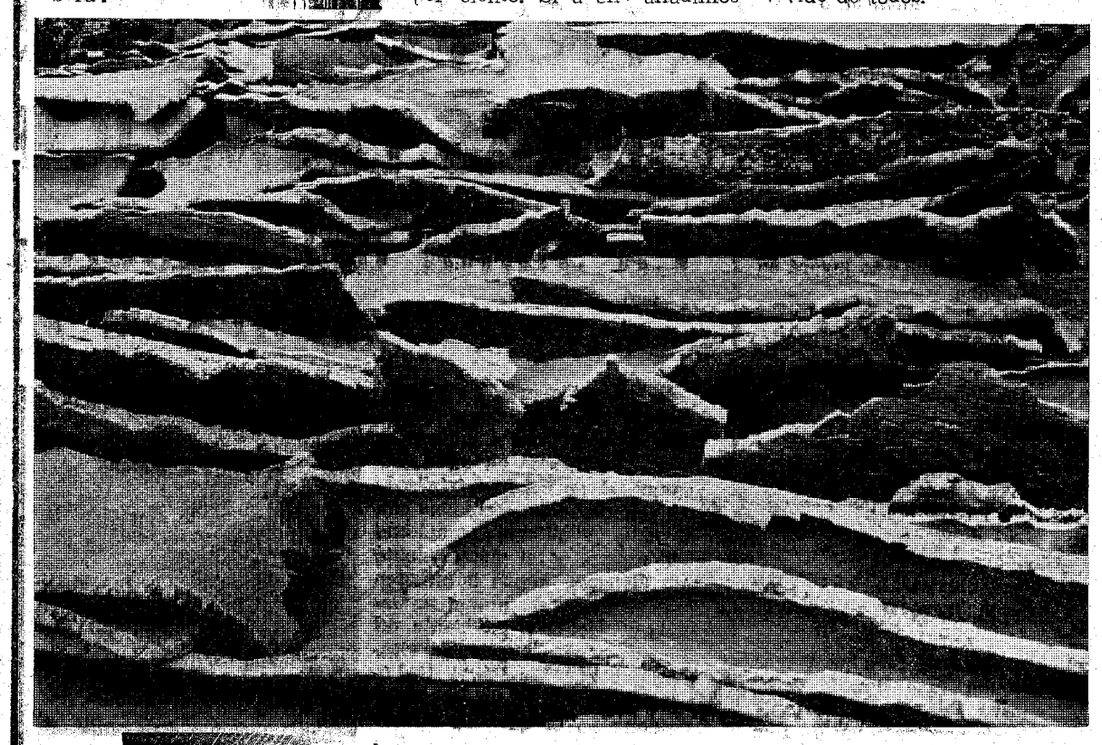

El sector del corcho en las comarcas gerundenses, agrupa a unos tres mil trabajadores, distribuidos principalmente en las comarcas del Baix Empordà y Gironés. Los días 16, 17, 22 y 23 de junio permanecieron en huelga —secundada mayoritariamente— ya que se habían roto las negociaciones entre empresarios y sindicatos para la elaboración del convenio colectivo.

Este conflicto puede calificarse de histórico ya que el sector no había registrado ningún tipo de reivindicación, durante los muchos años en que la industria corchera está establecida en nuestras comarcas. Según especialistas económicos, en Girona la situación del corcho es una paradoja ya que se han establecido unas plantillas muy reducidas y unos salarios bajísimos —más que en Sevilla, donde el nivel de vida es inferior al catalán— que han provocado la realización de numerosas horas extras.

UN SECTOR OLVIDADO

El sector del corcho es, actualmente, dentro de la economía española, un sector bastante olvidado. Junto a las comarcas gerundenses, una parte de Andalucía central y Extremadura son las únicas zonas españolas productoras. Aunque no se trate de una industria de primera magnitud, en el conjunto de la economía nacional, podría haber sido un factor importante de nuestra exportación como está sucediendo con Portugal.

En las comarcas gerundenses no obstante, la crisis no ha tenido una incidencia determinante en el sector. «Se va haciendo», afirman la mayoría de empresarios y esto, en los tiempos que corren, ya es muy importante. De todas formas consideran que si la huelga continuase podría ser perjudicial. En algún caso, no obstante, ha sido al contrario. Concretamente, en el conglomerado negro, al existir un stock importante la huelga ha sido beneficiosa. No así en el conglomerado blanco y el corcho natural, cuyas demandas van siendo regulares durante todo el año.

El panorama no es demasiado esperanzador. Mientras el arancel prevalezca, España seguirá teniendo dificultades en vender al exterior. Ha existido una preocupación parlamentaria sobre el tema, aunque nada se puede hacer mientras permanezcamos fuera de Mercado Común. Una industria más que centenaria, en nuestras comarcas, y que está cayendo en el olvido de todos.

PRINCIPALES INDUSTRIAS

Reseñemos, por último, las empresas más importantes que se han establecido en las comarcas gerundenses. Los datos corresponden al pasado año y han sido facilitados por fuentes sindicales. Entre paréntesis figura el número de trabajadores en cada una de ellas.

En el Baix Empordà: Industria Corchera Bertrán (240); Armstrong Cork España, S. A. (200); Trefinos, S. A. (150); Viuda de J. Prioux (80); Ileco, S. A. (40).

En el Gironés: Sucesor de Francisco Oller S. L. (100); Soladora, S. A. (70), Conrado Vidal, S. A. (60); Reliable, S. A. (50); Sucesor de Garriga y Puig (40).

Josep M. PERNILS V.

José Casadevall Torrent

EXPLOTACION Y ELABORACION DE LA PIEDRA DE BANYOLES

C/. Pedreres, s/n. - Tel. 570724

MATA PORQUERES (GIRONA)

Renault 18 GTS.
DINAMICO.

Prestaciones de alta mecánica hecha estilo, dentro del confort más elegante.
Motor de 1.647 cm³. 163 km/h. Consumo de 6 litros cada 100 km. a 90 km/h. Encendido electrónico. Cinco velocidades. En versiones Berlina y Familiar. Aire acondicionado en opción.

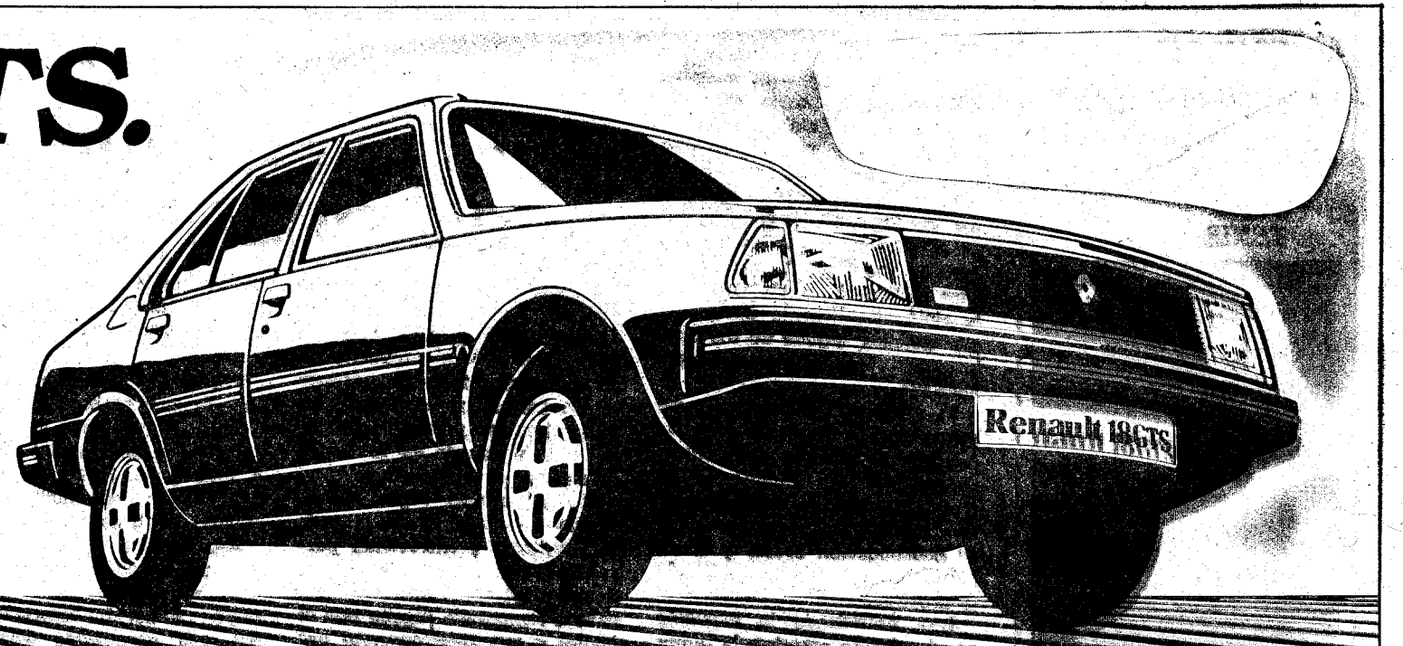

RENAULT 18
Las posibilidades de un estilo.

Financiación. Hasta 3 años con Renault Financiaciones. Leasing. Hasta 3 años con Renault Leasing.

deportes

hoy...

EL FIGUERES

Se ha quedado sin posibilidad alguna de construir una tribuna cubierta y unos vestuarios nuevos.

IÑAKI

Definitivamente parece ser que el próximo año jugará en el Girona.

ZARAGOZA

Ha fichado por el Arbúcies.

EL FARNERS

Se presentará el próximo 20 de julio.

RIDICULO ESPAÑOL

España, si bien pasa a la segunda fase del Mundial anoche hizo el ridículo ante Irlanda perdiendo por 0—1 en un pésimo partido.

SANTAMARIA SE LAMENTA

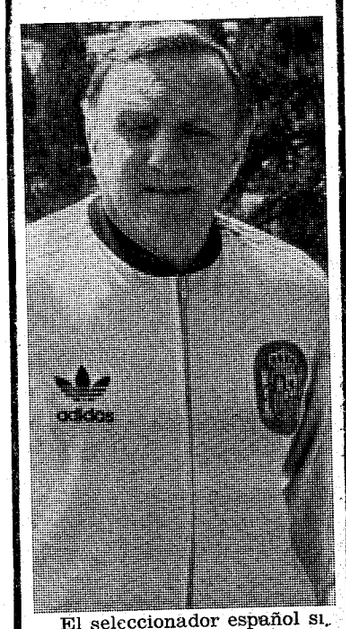

El seleccionador español sigue llorando. Ayer dijo que «no hemos tenido fortuna».

MUNDIALET

Mientras el Mundial profesional descansa hasta el próximo lunes, el Mundialet de infantiles empieza hoy en Barcelona.

BALONMANO

Parece difícil que se produzca una pronta reestructuración de la División de Honor.

PATINAJE

Se celebran este fin de semana en Tortosa los Campeonatos de España de Segunda Categoría «B».

TENIS

El Torneo Inmortal Girona ya está en su recta final.

aquí, figueres

Lo anunció ayer la directiva

NO PODRAN REALIZARSE LAS OBRAS DE MEJORA EN EL CAMPO

La Junta del Figueres arremete duramente contra el Ayuntamiento

La U.E. Figueres no podrá realizar las obras de construcción de una tribuna cubierta y nuevos vestuarios en su actual campo al no haber cristalizado las negociaciones realizadas con el Asilo Vilallonga, propiedad del campo, y el Ayuntamiento de Figueres, según informaron ayer en rueda de prensa convocada al efecto el presidente del Figueres, señor Bach, y el vicepresidente señor Pérez. Un final lamentable a un ambicioso proyecto en el que los directivos ampurdaneses habían destinado muchas horas de su quehacer.

El alcalde de Figueres, señor Puig Vayreda, no quiere saber nada de la U. E. Figueres.

NOTA DE LA DIRECTIVA

La directiva de la U.E. Figueres facilitó a los medios informativos una nota en la que explican las razones por las cuales no podrán realizarse las obras de mejora en el Campo Municipal. En esta nota, que es la siguiente, la directiva de la U.E Figueres arremete duramente contra su Ayuntamiento:

«La Unió Esportiva Figueres lamenta profundamente tener que informar a sus socios y aficionados en general la imposibilidad de llevar a cabo las obras de remodelación del Campo Municipal de Deportes proyectadas al haber fracasado la negociación para obtener el contrato de utilización del mismo durante 25 años, requisito indispensable para lograr la subvención federativa y por todo ello desea hacer constar las siguientes puntualizaciones:

1.— La U.E. Figueres considera poco convincentes las razones esgrimidas por la propiedad del Campo para negar dicha ampliación de arrendamiento, por cuanto es bien sabido que los terrenos donde se ubica el Campo Municipal de Deportes están calificados como zona de «equipamiento», por lo que no podrán destinarse a otros usos que el señalado, salvo que una modificación del plan —absolutamente impensable, dadas las circunstancias—, lo autorizase de lo que es perfectametne consciente el Asilo Vilallonga.

2.— Cree la U.E. Figueres que el Ayuntamiento no ha utilizado cuantos resortes se encuentran en su mano para resolver la cuestión planteada que caso de posibilitarse no hacía sino redundar en beneficio de la ciudad ni ha tenido en cuenta los intereses de una entidad que representa muy dignamente el nombre de Figueres. Particularizando la persona del señor Alcalde, éste ha mostrado una muy escasa inclinación a cooperar con la Unió manifestada en múltiples detalles, alguno de los cuales roza la desconsideración más absoluta.

3.— La U.E. Figueres se ve gravemente perjudicada ante la negativa de que ha sido objeto su petición, por cuanto la no realización de las obras previstas representa un duro golpe a su consolidación social y a su calidad de equipo puntero de la provincia.

4.— Abundando lo expuesto en el párrafo anterior, la Junta Directiva de la Unió manifiesta públicamente su preocupación ante el futuro de la entidad, al existir fundadas posibilidades de que al término de la prórroga actual del contrato de arrendamiento, el Asilo Vilallonga proceda en tiempo y forma a la rescisión del mismo, quedando entonces la Unió sin terreno de juego y por tanto sin posibilidad de subsistencia. Resultaría incalificable el que una falta de previsión municipal pudiera suponer el fin de un club histórico y de raigambre ciudadana como es la Unió Esportiva Figueres.

5.— Por último, la U.E. Figueres agradece muy sinceramente a la Federación Catalana de Fútbol y especialmente a su presidente señor Guasch cuanta ayuda y asesoramiento ha prestado desinteresadamente para el logro de un objetivo que sólo circunstancias extradeportivas han impedido culminar».

EMILIO BACH. MUY MOLESTO

LOS SITIOS habló ayer con el presidente de la U.E. Figueres que estaba francamente molesto y desmoralizado por no haber podido llevar a término los ambiciosos proyectos de mejora de las actuales instalaciones del Campo Municipal. Hemos de recordar que recientemente los socios de la U.E. Figueres aprobaron adelantar tres años de abono de tribuna para poderse llevar a cabo las obras.

El señor Bach estaba preocupado:

—Porque el contrato de arrendamiento que tenemos sólo es por seis años. Una vez cumplido este período de tiempo, podemos quedarnos sin campo donde jugar.

El señor Emilio Bach ve **«el futuro muy grave».**

—¿Qué papel ha jugado el Ayuntamiento en las negociaciones?

—Creo que al Ayuntamiento no le interesa para nada el fútbol. Nunca se ha preocupado de nosotros.

—¿Tampoco ha puesto interés en el tema de las obras de remodelación del Campo?

—Creo que no. Hemos tenido que ir muchas veces detrás suyo y perdiendo muchas horas.

—¿Y el Asilo Vilallonga?

—Tampoco creo que les interese que la Unió siga jugando allí. Delante de una cosa así no podemos hacer absolutamente nada. Bastante hace la Junta con poner dinero de sus bolsillos. Sólo faltaría que también tuviéramos que pagar las obras de remodelación.

—El señor Bach fue duro en su manifestación final:

—El actual Alcalde es el que menos apoyo nos ha dado.

Y es una auténtica pena que un club como la U.E. Figueres no pueda mejorar unos vestuarios que se van hundiendo día a día, no pueda tener una tribuna cubierta, no pueda mejorar sus instalaciones, etcétera, etcétera teniendo en cuenta además que el cincuenta por ciento del presupuesto corría a cargo de la Federación y el resto lo sufragaban los socios adelantando tres años de abono. El Asilo Vilallonga no ha querido arrendar el Campo por 25 años y el Ayuntamiento ni se ha inmutado en el asunto. Lamentable.

Jordi XARGAYO y J. M. BERNILS V.

PRIMERA REGIONAL

ZARAGOZA FIRMO POR EL ARBUCIES

No cabe ninguna duda que uno de los equipos que la próxima temporada dará guerra en Primera Regional es el Arbúcies. A las altas ya anunciadas de Toni Gómez y Planella se suma el importante fichaje del Zaragoza que el pasado ejercicio liguero militó en el Hostalric. Zaragoza era pretendido por varios equipos, incluso algunos de mayor categoría pero finalmente ha decidido incorporarse al Arbúcies.

El equipo que seguirá preparando Juan Mis será uno de los enemigos a batir ya que, además de las importantes incorporaciones, ha conseguido que uno de sus mejores elementos, Sáez continúe en la plantilla a pesar de haber recibido ofertas de Tercera División. Por otra parte el delantero centro Pastells ha causado baja y por ello la directiva sigue la pista a un conocido delantero centro y también a un portero.

EL BLANES QUIERE REFORZARSE

Blanes. (De nuestro corresponsal). — No cabe duda que la directiva que preside el señor Juan Ribas tiene el propósito de potenciar al máximo su primer equipo con miras de lograr en la próxima temporada liguera lo que en la pasada no se logró, el ascenso a Preferente.

Por tal motivo según hemos sabido, se están haciendo activas gestiones y entrevistas personales con algunos jugadores. Requena, el guardameta que la pasada temporada jugaba con el Anglés y que anteriormente había defendido el marco blandense ha sido uno de los primeros jugadores que la directiva blandense ha mantenido negociaciones. Igualmente se han mantenido contactos con el guardameta Pou, fichado por el Lloret la temporada pasada y que después fue cedido al Guíxols. El exblandense Rozua, el cual jugaba de centrocampista en el Arbúcies así como Bautista, también centrocampista y ex-jugador del Malgrat, también han entablado negociaciones con la junta del Blanes.

Por lo que hemos podido saber es muy probable que algunos de los jugadores antes mencionados estampen su firma por el club local. Finalmente podemos anunciar que Mullers ha renovado contrato por el Blanes.

Asimismo, el C.D. Blanes ha tomado el acuerdo de convocar concurso-subasta para la adjudicación del bar del campo de fútbol. Las propuestas deben de ser enviadas en sobre cerrado a secretario del C.D. Blanes, Miquel Chaves, finalizando el plazo a las 13 horas del próximo día 30 de junio. También nos ha anunciado el señor Ribas, que el club que él preside ha felicitado al Palamós por haber conquistado brillantemente la Copa Diputación «Trofeo M. Lloret».

Agustí ABRIL BILLOCH

aquí, girona f.c.

El Sant Boi está de acuerdo

IÑAKI FICHARA LA PROXIMA SEMANA

Definitivamente parece ser que Iñaki Daucik jugará el próximo año en las filas del Girona F. C., según ha podido saber «LOS SITIOS». Ayer se reunieron dirigentes del club rojiblanco, dirigentes de su actual club, el Santboià, y el propio Iñaki. El acuerdo fue total. El Sant Boi concede la baja al jugador, se compromete a jugar un partido en el «Estadi del Girona» y recibirá una pequeña compensación económica a cambio.

De esta forma, el Girona F. C. se hace con los servicios de un buen jugador, muy experimentado en estas lides y que con anterioridad ha defendido los colores del Sant Andreu, Gimnástico de Tarragona y Santboià. Iñaki firmaría la cartulina la próxima semana.

REGIONAL PREFERENTE

En el Farners

LA PRESENTACION EL 20 DE JULIO

El C. de D. Farners comenzará sus entrenamientos el próximo día 20 de julio según han confirmado a «LOS SITIOS» fuentes del club farnense Hemos de recordar que el cuadro de Santa Coloma debutará el próximo año en Regional Preferente.

Debido a la mejora e importancia de la categoría, Joan Blanquera ha ordenado que las sesiones preparatorias comiencen con mayor prontitud que en anteriores temporadas. El Farners sigue trabajando todavía para intentar la incorporación de algún refuerzo más. El club de Santa Coloma quiere realizar un digno papel en su debut en Regional Preferente.

balonmano

Casi con toda seguridad

NO HABRA REDUCCION EN LA DIVISION DE HONOR

Se está celebrando este fin de semana, desde ayer viernes, la Asamblea General de la Federación Española de Balonmano a la que, en representación gerundense, han asistido Joan Casellas, presidente de la Federación gerundense; Josep Brustenga, en representación del Colegio de Arbitros, y Josep Maria Casas, como representante de los clubs de División de Honor.

Ayer tuvieron lugar lo que se podría denominar como las fases previas de la asamblea general que se reunirá esta tarde. Sin embargo, por lo que respecta a Girona, hay una serie de temas que ayer quedaron ya bien encarrilados a falta de la confirmación, por medio del voto, en la reunión de hoy.

En lo que hace referencia a la División de Honor está preparada la moción de que la categoría no presente reducciones, es decir, que se siga con catorce equipos como hasta ahora. Barcelona, At. de Madrid y Granollers, entre otros, son los clubs que están a favor del sistema de doce equipos, no obstante, la mayoría parecen preferir el actual sistema. Con ello, evidentemente, el GE i EG, ve aumentadas sus posibilidades de mantenerse en la División de Honor, toda vez que no es lo mismo que desciendan tan solo dos, que no cuatro. Recordemos que, para hacer efectiva esta reducción de equipos en la máxima categoría del balonmano español, se vislumbra la posibilidad de que en la temporada 82-83 descendieran cuatro equipos, lo que hubiera aumentado las dificultades para los grupistas en el sentido de conservar la categoría en su primera campaña en la División de Honor. De todas maneras, hay que esperar a la votación de esta tarde para que lo que es una propuesta muy probable, se confirme definitivamente. En todo caso se nombrará una comisión para que estudie de cara a otras temporadas, esta posibilidad de reducir el número de equipos en esta categoría.

También se trató la Primera Nacional. Universitario de Barcelona y el Alcázar van a ser bajas en Primera para ser descendidos hasta categoría provincial debido a que ha expirado el plazo de pagamento de unas deudas contraídas con la Federación Española sin que hayan sido satisfechas. Con ello el grupo IV, en el que se halla el Sarriá, quedaría con once equipos, por lo que se incluirá en este grupo al Parets, de Segunda. Esto, junto con el descenso del Palma de Río, del grupo II va a permitir que los cuatro grupos de Primera División queden todos con doce equipos. Por otro lado, el tema que preocupaba a los sarrianenses era la posibilidad de tener en su grupo a uno o dos equipos de Canarias, con el consecuente aumento en los costes de desplazamiento, pues bien, estos equipos no van a figurar en el grupo IV, habiendo quedado incluidos en el grupo de la zona sureña.

Finalmente como otro de los temas que tiene interés para Girona, se comentó el tema del torneo de selecciones provinciales juveniles. Según parece, se va a presentar hoy la propuesta para reempezar el campeonato, que hace años ya había existido, como medio de promoción del balonmano juvenil.

Suscríbase a LOS SITIOS

Coca-Cola.
La sonrisa del mundial.
BEBIDA OFICIAL DEL MUNDIAL 82
ESPAÑA 82

A LOS CORRALES

Quizás muchos de nuestros lectores, por aquello de lo intempestivo de la hora, no tuvieron ocasión de presenciar ayer tarde, el bochornoso, deplorable e inadmisible espectáculo que nos ofrecieron las selecciones de Alemania y Austria a través de las pantallas televisivas. Jamás habíamos visto un partido ridiculizante de tal magnitud en un terreno de juego. Jamás habíamos visto a un equipo que no quiere ganar, a otro que no quiere atacar y a 22 jugadores perdiendo cualquier dignidad de futbolistas que pudieran tener.

A lo largo de la retransmisión televisiva, uno de los locutores lamentó que aquello no fuese una corrida de toros para que la presidencia pudiera enviar a los corrales aquellas reses que no servían para la fiesta. Nunca más cerca de la realidad esta irónica frase del locutor de turno. A los corrales tenían que haber ido los 22 jugadores, los que salieron más tarde, los dos seleccionadores, los masajistas, los utilleros y... hasta el árbitro, de la misma forma que también anoche tenían que haber sido devueltos a los corrales los jugadores de España.

La jornada de ayer fue «completa». Lo de la tarde supera las cotas más inimaginables de la desvergüenza profesional de unos señores que ganan millones por darle patadas a ese redondo que tiene el apellido de balón, no para reírse de un público que llenó «El Molinón» y que pagó sus buenos duros. Y los pobres argelinos que, después de ganar dos partidos, uno de ellos a Alemania, deben coger los billetes de regreso por un pacto germano-austríaco que ni Hitler hubiera esperado.

Pero, vayamos a lo nuestro. Si deplorable fue el espectáculo de la tarde entre alemanes y austríacos, no se quedó corta la selección española por la noche, en el «Luis Casanova». Si ante Honduras y Yugoslavia habían rozado el ridículo, ayer superaron el ridículo y aún se quedaron cortos. Auténticamente de pena la actuación de unos jugadores que se han reído de la afición valenciana y que no han sido capaces de marcar ni un solo gol de jugada en tres partidos. Dos dianas han sido de penalty —uno regalado— y otra de córner. Y el señor Santamaría, don José Emilio, volvió a repetir que «nos faltó fortuna». Todos, a los corrales. Estarían mucho mejor.

Jordi XARGAYO

Aunque pasa a la siguiente fase

RIDICULO ESPAÑOL ANTE IRLANDA (0-1)

Santamaría declaró que a nuestra selección le faltó fortuna

VALENCIA. (Servicio especial de EFE). — La selección española perdió anoche en el Luis Casanova de Valencia por 0—1 ante Irlanda. Con esta derrota España pasa a la siguiente fase, aunque deberá hacerlo en el grupo de Alemania Federal e Inglaterra.

ARBITRO

Héctor Ortiz, de Paraguay. Muy casera. Expulsó al irlandés Donaghy La tarjeta fue injusta.

ALINEACIONES

España: Arconada; Camacho, Tendillo, Alesanco, Gordillo, Alonso, Saura Sánchez Juanito, Satrústegui y López Ufarte.

Al iniciarse la segunda parte Quini, sustituyó a Satrústegui A los 7 minutos se fue López Ufarte y entró Galleo.

Irlanda del Norte: Jennings, James Nicholl, McCreery, Donaghy, Chris Nicholl; Hugh Neill, Mc Iroy, McClelland; Hamilton Armstrong y Whiteside.

Cassidy (14) entró por McIlroy a los 50 minutos, y a los 72 Nelson (13) por Whiteside.

Juanito anduvo a la deriva.

EL GOL

0—1. 47 minutos. Centro de Hamilton desde la derecha rechaza en corto Arconada y Armstrong, sólo, dispara raso al fondo de la red.

Irlanda del Norte junto con Honduras, la hermanita fea del grupo quinto de clasificación para la Copa del Mundo, aguó anoche la fiesta a un pobre equipo español, impidiéndole así que en la segunda fase le correspondan los rivales previstos que hayan de enfrentarse, nada menos que con dos campeones del mundo, Alemania e Inglaterra, en el Estadio Santiago Bernabeu.

España, que no había estado brillante en ninguno de los dos encuentros anteriores que disputó, realizó ayer el peor juego de todos. Falló el planteamiento de Santamaría, fallaron las individualidades del equipo y en algunos mometnos se cernió sobre el césped de Mestalla lo que podría haber sido la eliminación española.

Irlanda del Norte renunció a partir del gol en frío al minuto del segundo tiempo, a todo ataque sobre la puerta de Arconada y gracias a ello los vacilantes momentos de a hasta hoy más segura línea del equipo, la defensa, no se notaron.

También es mala suerte que España tenga siempre que ir a remolque de un resultado. Contra Honduras, se solventó la papeleta con un claro penalty. Contra Yugoslavia, con otro máximo castigo, bastante menos evidente, y hoy, ni eso. No ha habido delantera en el equipo español y lo que es más grave, Santamaría no ha sabido confeccionar un centro del campo idóneo para poder construir el juego que necesitaba España.

Se puede decir, también, que los errores de Santamaría se multiplicaron hoy. La baja de Zamora, que a pesar de no estar bien en los dos partidos anteriores, se ha demostrado que es insustituible, se dejó notar, y España careció de un hombre que serenase el juego en la zona ancha, que repartiese balones a sus compañeros y que abriese el juego por las alas. Ese hombre pudo haber sido el madridista Ricardo Gallego, al que no se le dio la oportunidad, sino cuando quedaba poco para el final y se veía que estaba todo perdido. Se empeñaban en jugar por el centro; se empecinaban en mandar balones altos y facilitaban la labor de un equipo normal, como Irlanda del Norte, que hasta ayer no había demostrado nada y que incluso con diez hombres, por expulsión de su lateral izquierdo, tuvo en jaque a todo un favorito para el Mundial.

Ahora, Santamaría tiene un período de reflexión corto, pero que puede permitirle enmendar errores. No es justo que los jugadores paguen los platos rotos. Ellos luchan, pelean, se dejan la piel en el campo, pero sin un patrón de juego que desarrollar, sin la calidad imprescindible que sólo Zamora y Gallego pueden dar, hay poco que hacer

SANTAMARIA: «FALTO FORTUNA»

«Arconada se ha pasado tres partidos como mero espectador, no interviniendo en el juego, y uno lo hemos perdido y el otro lo hemos empatado. Si eso no es mala suerte, que baje Dios y lo vea», declaró José Emilio Santamaría en la conferencia de prensa posterior al partido entre España e Irlanda del Norte.

Santamaría demoró su llegada a la sala de conferencias, puesto que había sido reclamado por televisión y acudió primero ante las cámaras. Su rostro no expresaba en absoluto la derrota e incluso llegó a sonreir un par de veces durante las entrevistas.

La falta de fortuna en el equipo español ha sido el «leit motiv» de Santamaría para justificar la derrota de sus colores. Eso y que «en los partidos que estamos jugando sólo nosotros hacemos el desgaste, mientras que el resto se limita a esperarnos».

Santamaría dijo que los próximos dos rivales de España, Inglaterra y Alemania, «son dos campeones de mundo y, por tanto, dos potencias».

Saura no tuvo ni tranquilidad, ni nada

Marcador final de la primera fase

Las clasificaciones finales de los seis grupos fueron las siguientes:

GRUPO 1

Italia — Polonia	0—0
Perú — Camerún	0—0
Italia — Perú	1—1
Polonia — Camerún	0—0
Polonia — Perú	5—1
Italia — Camerún	1—1

Polonia	3	1	2	0	5	1	4
Italia	3	0	3	0	2	2	3
Camerún	3	0	3	0	1	1	3
Perú	3	0	2	1	2	6	2

Clasificados: Polonia e Italia.

GRUPO 2

Alemania — Argelia	1—2
Chile — Austria	0—1
Alemania — Chile	4—1
Argelia — Austria	0—2
Argelia — Chile	3—2
Alemania — Austria	1—0

Alemania	3	2	0	1	6	3	4
Austria	3	2	0	1	3	1	4
Argelia	3	2	0	1	5	5	4
Chile	3	0	0	3	3	8	0

Clasificados: Alemania Federal y Austria.

GRUPO 3

Argentina — Bélgica	0—1
Hungría — El Salvador	10—1
Argentina — Hungría	4—1
Bélgica — El Salvador	1—0
Bélgica — Hungría	1—1
Argentina — El Salvador	2—0

Bélgica	3	2	1	0	3	1	5
Argentina	3	2	0	1	6	2	4
Hungría	3	1	1	1	12	6	3
El Salvador	3	0	0	3	1	13	0

Clasificados: Bélgica y Argentina.

GRUPO 4

Inglaterra — Francia	3—1
Checoslovaquia — Kuwait	1—1
Inglaterra — Checoslovaq.	2—0
Francia — Kuwait	4—1
Francia — Checoslovaquia	1—1
Inglaterra — Kuwait	1—1

Inglaterra	3	3	0	0	6	1	6
Francia	3	1	1	1	6	5	3
Checoslov.	3	0	2	1	2	4	2
Kuwait	2	0	1	2	2	6	1

Clasificados: Inglaterra y Francia.

GRUPO 5

España — Honduras	1—1
Yugoslavia — Irlanda	0—0
España — Yugoslavia	2—1
Honduras — Irlanda	1—1
Honduras — Yugoslavia	0—1
España — Irlanda	0—1

Irlanda	3	1	2	0	2	1	4
España	3	1	1	1	3	3	3
Yugoslavia	3	1	1	1	2	2	3
Honduras	3	0	2	1	2	3	2

Clasificados: Irlanda del Norte y España.

GRUPO 6

Brasil, 2; URSS, 1
Escocia, 5; N. Zelanda, 2
Brasil, 4; Escocia, 1
URSS 3; N. Zelanda, 0
URSS, 2; Escocia, 2
Brasil, 4; N. Zelanda, 0

Brasil	3	3	0	0	10	2	6
URSS	3	1	1	1	6	4	3
Escocia	3	1	1	1	8	8	3
N. Zelanda	3	0	0	3	2	12	0

Clasificados: Brasil y Unión Soviética.

BOCHORNOSO ESPECTACULO DE ALEMANIA Y AUSTRIA

Grupo II

Alemania, 1 Austria, 0

Arbitro:

Robert Valentine, de Escocia. Ni bien ni mal. A tono con el partido.

Alemania Federal: Schumacher; Kaltz, K. Foerster, Stielike, Briegel; Dremmler, Breitner, Magath; Littbarski, Hrubesch y Rummenigge.

A los 66 minutos, Matthaus (18) entra por Rummenigge y tres después Fischer (8) sustituye a Hrubesch.

Austria: Koncilia; Krauss, Obermayer, Pezzey, Degeorgi; Hattenberger, Prohaska, Hintermaier; Schachner, Klankl y Weber.

GOL

1—0. Minuto 10: Hrubesc.

Las selecciones nacionales de Austria y Alemania Federal bailaron un vals vergonzoso en el último partido del grupo segundo de la primera fase del Mundial-82 que al terminar con la victoria de los teutones por 1-0 permite a ambas escuadras su pase a la segunda ronda.

Sin afirmar que existió tongo, que como repetidas veces coreó la magnífica afición asturiana, pues es algo que no se puede establecer sin las pruebas pertinentes, lo cierto es que Austria salió a perder.

Alemania Federal por su parte, tuvo un comienzo de partido realmente arrollador con un gol a los diez minutos, obra del delantero centro Hurubesc y cabezazo al larguero de Breitner, y con Littbarski creando graves peligros por las bandas, para después venirse abajo y prestarse al juego del antifútbol.

Realmente, lo único meritorio en el aspecto deportivo de este encuentro fueron esos primeros treinta minutos vibrantes de Alemania. El resto del tiempo, la atención estuvo más puesta en las gradas que en el rectángulo de juego, pues el espectáculo que abajo se ofrecía era realmente bochornoso.

En el segundo tiempo, la cosa fue a peor y el juego se desarrolló de un modo deslavazado, sin garra y sin afición por parte de ambos conjuntos, en el centro del campo. No existió en este período ni una sola situación de peligro para las metas.

A quien hay que dar un diez es al público, que abarrotaba el Molinón y que no aceptó en ningún momento la farsa. Gritos de «fuera, fuera», y de «Tongo, tongo» se vieron sucedidos por otros en los que se coreaba el nombre de «Argelia» el de «España» y el del «Sporting de Gijón». Los aficionados asturianos tuvieron la gallardía de alzar banderas españolas y del Principado junto a las verdiblancas argelinas y también de aplaudir con entusiasmo al presidente de la Federación de Fútbol de Argelia, que se encontraba en el palco.

Grupo IV

Inglaterra, 1 Kuwait, 0

Arbitro: Gilberto Aristizábal, Colombia. Bien.

Alineaciones:

Inglaterra: Shilton, Neal, Mills, Foster, Thompson, Coppel, Hoddle, Wilkins, Mariner, Francis y Rix.

Kuwait: Al Tarabulsi, Naem Mubarak, Mahboub Mubarak, Al Mubarak (Al Shemmari, minuto 75), Ma-Yoof, Al Houti, Al Buloushi, Al Suwaayed, Marzouq, Al Dakhil y Al Anbari.

GOL

1—0. Minuto 22: Francis

Ninguna de las dos selecciones se jugaba ya nada, porque la clasificación estaba ya prácticamente decidida en este grupo, ya que era impensable que los kuwaitíes pudieran marcarle cinco tantos a Inglaterra para desplazar a Francia en el pase a la segunda fase.

Esta circunstancia se reflejó en el encuentro, que aunque vistoso y bien jugado, tuvo plazos anodinos, e incluso de aburrimiento, porque a Inglaterra se le acabó la cuerda al conseguir su gol a los 27 minutos de juego, y Kuwait demostró a lo largo de todo el partido que su bonito estilo de ataque alegre, con pases al primer toque, nunca encuentra rematadores.

Ron Greenwood introdujo varios cambios, principalmente por la lesión de Robson, puesto que cubrió Hoddle, pero estos cambios sirvieron para demostrar que el joven Forster no tiene talla internacional para suplir a Terry Butcher como defensa central.

Por esta circunstancia, los kuwaitíes llegaron con demasiada facilidad al marco defendido por Shilton y sólo la propia torpeza de los atacantes hizo que el partido no terminara en empate.

ARGELIA, INDIGNADA

Los argelinos no pudieron festejar el pase a la segunda ronda.

Gijón, 25. — (Efe). — El presidente de la Federación de Fútbol de Argelia, Sekkal, ha hecho público un comunicado, al término del encuentro entre alemanes y austríacos, de cuyo resultado se deriva la eliminación del equipo argelino, en el que califica textualmente de «acto escandaloso e inmoral y que no puede tener otra sanción que la descalificación de los dos equipos».

El comunicado dice que el presidente de la Federación Argelina «denuncia con la mayor energía la parodia de partido que Austria y la RFA han disputado esta tarde en Gijón».

«Este siniestro complot —añade Sekkal— planeado en contra del equipo argelino y que se ha desarrollado bajo los ojos de los representantes de la FIFA y con la complacencia del árbitro, es un atentado grave a los nobles principios de la ética deportiva y un insulto sin nombre al público español y asturiano que, con su protesta general, ha demostrado que es inteligente».

El comunicado finaliza diciendo que Sekkal espera de los oficiales de la FIFA que tomen sus responsabilidades y decidan las medidas adecuadas con respecto a este encuentro.

LA SEGUNDA FASE

Los grupos y partidos de la segunda fase que comenzará el próximo lunes han quedado distribuidos de la siguiente manera:

GRUPO A

En el Camp Nou, todos los partidos a las nueve de la noche.

Día 28 de junio: Polonia — Bélgica.

Día 1 de julio: Unión Soviética — perdedor del 28. Si hubiera habido empate ese día, sería Polonia el rival de los soviéticos.

Día 4 de julio: Unión Soviética — ganador del día 28. Caso de no haberlo, contra Bélgica.

GRUPO B

En el Bernabeu, a las nueve de la noche.

Día 29 de junio: Alemania — Inglaterra.

Día 2 de julio: España — perdedor del 29. Si hay empate, España — Alemania.

Día 5 de julio: España — ganador del 29. De no haber, España — Inglaterra.

GRUPO C

En Sarriá, partidos a las cinco y cuarto.

Día 29 de junio: Italia — Argentina.

Día 2 de julio: Brasil — perdedor del anterior, o Brasil — Italia en caso de empate.

Día 5 de julio: Brasil — garador del 29, o Brasil — Argentina si ésta empata con Italia.

GRUPO D

En el Manzanares, a las cinco y cuarto.

Día 28 de junio: Austria — Francia.

Día 1 de julio: Irlanda del Norte — perdedor del anterior.

Día 4 de julio: Irlanda del Norte — Austria.

Día 7 de julio: Irlanda del Norte — vencedor del Austria. Caso de empate en ese partido, Irlanda del Norte — Francia.

Rummenigge, líder de los goleadores

CON CUATRO GOLES: Rummenigge (Alemania Federal).

CON TRES GOLES: Kiss (Hungría) y Zico (Brasil).

CON DOS GOLES: Warg (Escocia), Fazekas (Hungría), Nyilasi (Hungría), Robson (Inglaterra), Polosgel (Hungría), Maradona (Argentina), Eder (Brasil), Schachner (Austria), Bertoni (Argentina), Falcao (Brasil), Six (Francia), Francis (Inglaterra) y Armstrong (Irlanda del Norte).

deportes

El "Mundialet" comienza hoy

"SOMOS LA CENICIENTA DE LA PROVINCIA"

Declara Miguel Quintana, entrenador del Baix Empordà

El Real Zaragoza será uno de los rivales del Baix Empordà.

Hoy se inicia oficialmente el Mundialet, aunque de todas maneras la actividad deportiva queda centrada en el partido de inauguración que se va a disputar esta tarde en el campo del Sant Andreu Será mañana, cuando las distintas selecciones comarcales entren en juego y se inicie el Mundialet propiamente dicho. Es por ello que desde estas páginas seguimos buscando la opinión de los diferentes seleccionadores comarcales. Hoy dialogamos con el responsable de la selección del Baix Empordà, Miguel Quintana Busquets.

—Señor Quintana ¿a usted qué le parece, en líneas generales el Mundialet?

—Bien, fantástico. Creo que ha sido una idea muy bien acogida por todos y que era necesaria para la promoción del fútbol base.

—La idea es buena. ¿Y su desarrollo?

—Estoy viendo que a los organizadores les dan muchos palos, pero creo que en una competición de esta envergadura es lógico que se produzcan errores y más teniendo en cuenta que es la primera vez que se organiza. Pienso que se ha trabajado mucho y que, aunque todos los cabos son difíciles de atar, se ha dado un paso adelante. Sin embargo también ha habido errores.

—Una idea que debe tener continuidad.

—Por supuesto que sí. Creo que una labor así será básica para la promoción del fútbol en las categorías menores. Es dar un aliciente a los chicos. Incluso te diría que esta idea debería ser a nivel estatal, jugando primero por regiones y luego con distintas eliminatorias.

—Pasemos a su selección.

—No nos vayamos a engañar. Nuestra selección es como la cenicienta de las selecciones comarcales. La del Alt Empordà decía que sólo tenía un equipo en Preferente, pero es que nosotros no tenemos ninguno. Por supuesto esto ha representado un problema ya que se han tenido que presenciar muchos partidos para poder escoger a los jugadores necesarios.

—¿Cómo ha organizado la labor de selección?

—Como te decía, a base de ver muchos partidos. Estudiando chicos. Después hicimos una lista de 36 nombres de los que posteriormente quedaron sólo 22. De éstos, y ha sido lo difícil, hemos elegido finalmente los 17 necesarios.

—¿Qué sistema de preparación han seguido?

—Bueno, sobre todo ha sido a base de partidos de preselección. Una cosa era básica y era conjuntar a los chicos, ya que la mayoría no habían jugado nunca juntos. Había dos o tres de cada equipo y lo difícil ha sido hacer de ellos un bloque. Como te digo hemos jugado entre nosotros y también con equipos juveniles, que ha sido muy interesante. Después nos hemos enfrentado a otras selecciones comarcales, como la de La Garrotxa, Ripollés, La Selva, Gironés.

—¿Con qué resultados?

—El resultado ha sido bueno. Vamos a ver, la labor ha sido buena pero los resultados de los partidos en sí, estos han sido bastante malos. Ahora bien, lo importante creo que es participar.

—¿Qué problemas acusa su selección?

—Sobre todo de nivel físico. En la primera mitad de los partidos solemos aguantar a los contrarios, pero en la segunda nos desfondamos y nos meten goles.

—¿Con qué ilusión acuden al Mundialet?

—Con la ilusión de los chicos. Participar y hacer un buen papel. Lo de menos son los resultados.

—¿Van a ir concentrados?

—Sí durante cinco días. Hoy iremos a Barcelona a ver la inauguración y después vamos a concentrarnos a La Masía del Estartit. Esto ha sido posible debido a las gestiones que hemos hecho con los Ayuntamientos, que nos han dado su subvención. Debo decir en honor a la verdad que todos nos han ayudado excepto el de Calonge que se ha negado a participar.

Los partidos que debe disputar la selección del Baix Empordà son los siguientes:

Mañana domingo, en L'Escala jugarán contra la selección del Alt Empordà. El lunes, en Torroella contra el Zaragoza y el miércoles en La Bisbal contra Méjico.

—¿Nos facilitas tu lista?

—Sí, es la siguiente: Boquera (P. B. Palamós), Cama (S. A. Calonge), Camps (P. Sport), Cama (Verges), Gámez (Calonge), Guardia (Bellcaire), Illa (S. A. Calonge), Iglesias (A. Bisbalenc), Monrás (Bisbalenc), Noguerós (P. Sport), Pujol (Torroella), Pujadas (Torroella), Serrano (La Salle Palamós), Teixidor (Verges), Vilatje (P. Sport), Villodres (Bisbalenc) y Busquets (P. Sport).

Jordi GRAU

baloncesto

Campeonato de Catalunya Infantil

TODOS LOS EQUIPOS GERUNDENSES FUERON DERROTADOS

En Tarragona, en las instalaciones de la Universidad Laboral, se están disputando las finales del Campeonato de Catalunya de Infantiles, en los que se produce una buena participación gerundense. Sin embargo, ayer no hubo suerte para los equipos de Girona que sufrieron, tanto en categorías masculinas como femeninas, varias derrotas.

Los resultados acontecidos en la jornada de ayer viernes, fueron los siguientes:

Grupo A:

Pardo Manresa, 66 — La Salle Reus, 92.
Pompeu Fabra Salt, 48 — Sant Joan de Barcelona, 55

Grupo B:

Reus Ploms, 66 — Impacsa de Lérida, 48
Santa Coloma, 51 — Montessori, 35

En lo que respecta a las chicas, el Club Tramuntana de Salt sufría otra derrota por tan sólo dos puntos frente al Mollet. El resultado:

Tramuntana 38 — Mollet, 40

Mala suerte, pues, para los representantes gerundenses aunque debe tenerse en cuenta el potencial y envergadura de los rivales con que han tenido que enfrentarse la mayoría equipos más experimentados y trabajados. De cualquier forma, cabe esperar una reacción y que hoy sábado la jornada sea más halagüeña para nuestros representantes.

atletismo

Hoy y mañana

Campeonatos provinciales absolutos juniors y juveniles

Esta tarde empiezan en el Estadio del G.E. i E.G. en la Dehesa, los Campeonatos Provinciales de Atletismo para categorías juvenil, junior y senior, masculinas y femeninas, que terminarán mañana por la mañana en las pistas del Palafrugell.

Sobre las cinco de la tarde se iniciarán las pruebas que comprenden: 110 metros vallas, 100 metros vallas, 200 metros libres, 800 metros libres, 3.000 metros libres, 10.000 metros libres, 5 kilómetros marcha, 10 kilómetros marcha, salto de altura, salto de longitud, lanzamiento de jabalina y lanzamiento de martillo.

Mañana por la mañana, en Palafrugell, las pruebas que restan darán comienzo a las diez: 400 metros vallas, 300 metros vallas, 100 metros lisos, 400 metros lisos, 1.500 metros lisos, 5.000 metros lisos, triple salto, salto con pértiga, lanzamiento de disco y lanzamiento de peso.

patinaje

Este fin de semana en Tortosa

CAMPEONATOS DE ESPAÑA DE 2ª. CATEGORIA "B"

Las patinadoras, molestas por no poder entrenar en el pabellón de la Dehesa

Este fin de semana van a celebrarse en Tortosa los Campeonatos de España de Segunda Categoría «B» en el que intervendrán varias patinadoras gerundenses. Por lo que respecta a los Campeonatos de Segunda «A» tendrán lugar en Zaragoza el próximo mes de julio.

«LOS SITIOS» ha conversado con algunas de las patinadoras gerundenses más destacadas que representarán a nuestra provincia en los próximos Campeonatos de España. Acudirán todas ellas con gran ilusión, pero sin haber podido entrenar a tope por no poder disponer del pabellón municipal de la Dehesa que actualmente está siendo utilizado para otros menesteres.

GLORIA PUJIULA

En primer lugar dialogamos con Gloria Pujiula que participará este fin de semana en el Campeonato de España a celebrar en Tortosa (Tarragona).

—Gloria, ¿cómo se presenta este campeonato?

—Regular, ya que no he podido entrenar lo suficiente.

—¿Por qué sólo participas en figuras obligatorias?

—Porque no pude clasificarme en los primeros puestos en el campeonato provincial.

—El no disponer de pista con las escuelas marcadas ¿te dificultará ir más en forma?

—Sí, mucho. Porque en estos últimos días no he podido entrenar en el pabellón de Deportes a causa de los Mundiales.

EVA TARRES

—¿Esperabas clasificarte y participar en los campeonatos de España?

—Lo esperaba, pero con los estudios lo veía difícil.

—¿En qué modalidad competirás?

—Sólo en libre, pues en escuela no competí en el campeonato provincial.

—¿Dónde rindes más, en entrenos o en competiciones?

—En entrenos, pues en competiciones suelo ponerme nerviosa, pero espero que en Tortosa esta vez no me traicionen los nervios.

ANA PIBERNAT

—¿Esperabas tocar madera como vulgarmente se dice?

—Iba con esa ilusión, pero la verdad es que hasta que no subes al podium no lo crees.

—¿Cuántos años hace que patinas?

—Cuatro años, pero a nivel competitivo sólo uno.

—¿Qué te gusta más, los libros o las ruedas?

—El 50 por ciento de las dos cosas.

MARIONA CANALS

—¿Quedaste satisfecha en Santa Coloma?

—Sí, aunque esperaba según los entrenos, una mejor clasificación en libre.

—Al conseguir la combinada, ¿qué se siente?

—Una gran ilusión, ya que es a lo máximo que se puede aspirar en un campeonato.

—¿En libre qué te pasó?

—Pues que al ser temporada de exámenes finales el cansancio y los nervios me traicionaron.

—¿En figuras obligatorias, esperabas ser primera de tu categoría?

—Habiendo una medalla de oro, no. Aunque siempre se deben tener esperanzas.

—¿Cómo se te presenta el Campeonato de España?

—No tan bien como esperaba, ya que a causa de los Mundiales no tenemos las instalaciones adecuadas que requiere nuestra categoría, principalmente en la modalidad de figuras obligatorias.

MONTSE BOSCH

—¿Esperabas quedar mejor o peor en Santa Coloma?

—En figuras obligatorias quedé segunda y esto me satisface, aunque en libre podía haber obtenido una mejor clasificación.

—¿Cuál fue la causa: los nervios, el estudio o poco entrenamiento?

—Poco entrenamiento, ya que se juntaron los exámenes finales con los campeonatos y esto hizo que no pudiera entrenar lo suficiente.

—¿Dónde se celebrarán los campeonatos de España de segunda A?

—El 25 de julio en Zaragoza.

—¿Participarás?

—Sí, aunque sin muchas esperanzas de hacer un buen papel, ya que al no poder utilizar el Pabellón, no podemos entrenar, principalmente en figuras obligatorias que es mi fuerte.

PILUCA PAULI

—¿Esperabas subir al pódium de figuras obligatorios en Santa Coloma?

—No, no me lo esperaba ya que entrené muy poco y no creí estar bastante preparada.

—¿Qué te pasó en el libre?

—Que me fue bastante mal en el programa largo. Pensé que me superaría ya que los entrenamientos salieron bien, pero en la pista me fue fatal.

—¿A qué crees que se debe?

—Principalmente se debe a los estudios ya que no me dejan entrenar lo suficiente, porque primero de BUP es bastante fuerte y cuanto más arriba más fuerte es el rendimiento que tenemos que ejercer en intenso agotamiento de nervios, ellos. Fueron unas semanas de exámenes...

GEMMA FRUCTUOSO

—Supongo que estarás contentísima al conseguir la segunda plaza en el campeonato?

—Sí, muchísimo. No me lo esperaba. Contaba quedar entre la sexta o séptima plaza.

—Y tu palmarés, ¿cual es?

—Campeona provincial de debutantes, subcampeona provincial infantil, subcampeona de debutantes figuras obligatorias y placas de bronce y plata, provincial y nacional.

—¿Dónde rindes más, en entrenamientos o en campeonatos?

—Los entrenos me van bastante bien, pero en competición me suelo superar.

¿Cómo ves el próximo campeonato de España?

—Para mí, difícil, pues compiten patinadoras con muchos años de experiencia.

GEMMA ROIG

—Tercera clasificada en el campeonato provincial de segunda A. Gemma, ¿esperabas subir al pódium?

—No, lo veía más difícil.

—¿Cuántos años tienes?

—16 años.

—¿Debido a la edad, te resulta muy difícil compaginar los estudios con el patinaje?

—Es muy difícil poder acudir a los entrenamientos y rendir lo que una desearía, pero lo compagino de la mejor forma posible.

PILI FERNANDEZ

Por último dialogamos brevemente con Pili Fernández, entrenadora de estas muchachas.

—¿Estás pesimista o por el contrario optimista con los próximos campeonatos de España?

—Intento no desmoralizarme, igual que las chicas pero comprenderás que entrenar con tanta cantidad de personas como somos en el pabellón de Gerona, de distintas categorías, parejas mixtas... es un problema actualmente y sobre todo en el entrenamiento de figuras obligatorias, ya que donde entrenamos ahora provisionalmente, no están marcadas las escuelas. Con estar el pabellón municipal reservado para los Mundiales, nos han perjudicado enormemente. Desde aquí quiero agradecer al GE i EG el habernos cedidos sus instalaciones, como también a otros colegios que se han ofrecido para ello.

hockey

LA JORNADA DEL DOMINGO

Finalizada la fase previa de la Copa Catalana, siguen en liza los trofeos que llevan los nombres de Santiago Pagés y Andreu Figueres, si bien en este último campeonato reservado a juveniles sólo se disputan en los grupos en que los equipos seniors disputaban la Copa Catalana.

Los partidos programados para hoy son los siguientes:

SANTIAGO PAGES

Grupo primero:

Ripoll — Ribes
Terrassa — Caldes
Descansa: Torelló

Grupo Tercero:

Gramanet — Mataró
Premià — Torrelavid
Palafrugell — Arenys de Mar
Martinenc — Lloret 69

Grupo Cuarto:

Lloret — Sarriá
Santa Perpetua — CES
Barcino — Shum
Descansa: Cassanenc

ANDREU FIGUERES

Grupo Cuarto:

Lloret — Sarriá
Santa Perpetua — Massanet B
Sant Celoni — Shum
Descansa: Cassanenc

J. G.

"Ganadería SANT JAUME"

VENTA DE LECHE CERTIFICADA FRESCA NATURAL PARA SU DISTRIBUCION

GRAN GANADERIA SANIDAD CONTROLADA CON PRODUCCION DIARIA 1.500 LITROS 3'4% GRASA SIN CONTENIDO MICROBIANO, AUTORIZADA PARA LA VENTA AL PUBLICO.

BUSCA INDUSTRIAL DISTRIBUIDOR ZONA GERONA - COSTA BRAVA - BARCELONA

APTA PARA REQUESONES, YOGURES, MEL-I-MATO, QUESITOS Y OTROS PRODUCTOS QUE REQUIEREN LECHE ALTISIMA CALIDAD.

INDUSTRIALES INTERESADOS DIRIGIRSE POR ESCRITO: J. R. SERRA. REFERENCIA LOS SITIOS 48.

AVISO

Dando cumplimiento al Art. 10 del Estatuto Ordenador de Empresas y Actividades Turísticas, se participa que el establecimiento de Hotel denominado NAUTA, sito en PALAMOS, que había venido funcionando a nombre de D. José M.ª Melendo Crosa, a partir de esta fecha girará a nombre de D. GODOFREDO PUIG ROVIRA.

deportes

tenis

XV CONCURS INMORTAL GIRONA

CON LA COLABORACION DE "LOS SITIOS"

"NAT" ROURA DEJA EL TENIS ESPAÑOL

Me voy a USA para estudiar y jugar con el quipo de la Universidad de Tampa (Florida)"

Dos inoportunas lesiones le han mantenido fuera de la competición desde diciembre

«Nat» Roura, el excelente jugador olotense no ha tenido suerte en los últimos tiempos. Ello se debe a una serie de lesiones que han impedido rendir al nivel esperado. Es por esta razón que Roura, clasificado el número 10 de España en Segunda Categoría está replanteándose su futuro.

Le vimos ayer en Girona. Después de un tiempo de inactividad comenzó a entrenar con el hombre que le prepara, William «Pato» Alvares y, por supuesto aprovechamos la ocasión para charlar con «Nat».

Comenzamos hablando nuestra conversación alrededor de un tema, de su lesión.

—Jugaba un partido entrenamiento en pista dura, quedaron sueltas algunas gravillas, caí mal, apoyé mi cuerpo sobre una pierna y tuve una «fisura de escafoides». Ello ocurría el 20 de marzo. No volvía a tocar una raqueta hasta hace una semana y, por supuesto, sin entrar en competición.

—Ello para tí debe haber supuesto un contratiempo importante ¿no?

—En efecto, porque no había tido suerte últimamente, en diciembre tuve que dejar la gira argentina por un problema de inductores, entonces cuando estaba bien comenzé a entrenar intensamente con «Pato» hasta que tuve esta lesión que ha sido el verdadero quebradero de cabeza.

Sin embargo, la noticia es que «Nat» Roura deja el tenis hispano. El mismo nos lo cuenta:

—En efecto, a finales del mes de julio me voy a Estados Unidos porque me incorporo con una beca a una Universidad americana de Tampa, en Florida, allí voy a estudiar una carrera y a la vez voy a jugar las competiciones interuniversitarias y los torneos que se presenten. Es una gran perspectiva que se abre para mí, es otro mundo, y las posibilidades de seguir hacia delante en el mundo del tenis las mantengo intactas, pese a las lesiones y pese a que en los últimos tiempos no seguía una trayectoria todo lo positiva que hubiera deseado.

—¿Es decir que abandonas el tenis en España?

—No del todo. Mi propósito es venir aquí en verano y jugar torneos para estar bien clasificado en España.

—¿Tu estancia en Estados Unidos se prolongará durante mucho tiempo?

—Mi voluntad es permanecer unos años, esperando que las cosas me vayan bien y acabar la carrera. En todo caso, de todas las cosas, siempre hay la posibilidad de regresar.

—Pero allí es otra historia. No?

—Es cierto, es otra historia, se juega en pistas rápidas siempre incluso hay unas pequeñas variaciones a la hora de contar pero el nivel de juego es el mismo. Quiero decir que o juegas bien o juegas mal, sea en España o en Estados Unidos.

—A tí por ejemplo, marchar a la Escuela Nacional en Barcelona te fue bien, ¿pasará ahora lo mismo?

—Es diferente. Si yo no hubiera ido a Barcelona, no hubiera pasado de ser un jugador local, el salto que di fue enorme, no sé si ahora será así pero como te digo tengo unas ganas locas de triunfar en el mundo del tenis y haré todo lo posible para conseguirlo.

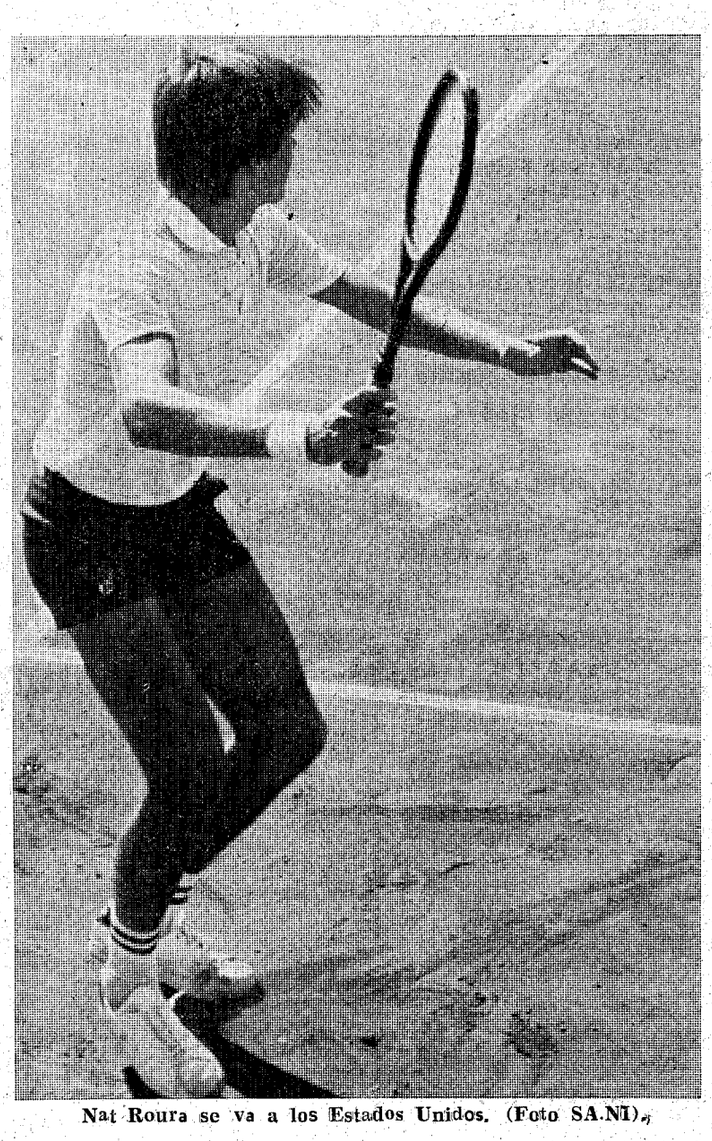

Nat Roura se va a los Estados Unidos. (Foto SA.NI).

ORDEN DE JUEGO PARA HOY

A las 11 horas:
María Jesús Mateo — Elena Guerra

A las 16 horas:
Semifinal masculina:
R. Baxter (USA) contra J. Velasco (Colombia)
Semifinal femenina:
Isabel Mure contra B. Jannone

A las 18 horas:
Semifinal masculina
Martín Jaite (España) contra José A. Fernández (Chile)
Semifinal femenina
Silvia Blume contra vencedora M.ª Jesús Mateo-E. Guerra

Hacia las 19,00 horas:
Final dobles masculinos
Roverano-Grassoti contra Baxter-Van Nostrand

Con entrada gratuita

Esta tarde, semifinales: Velasco - Baxter y Martín Jaite-Fernández

Hoy se jugará, también, la final de dobles y las semifinales femeninas

El «XV Concurso Internacional de Tenis Inmortal Girona» está entrando ya en su recta final. Esta tarde se van a disputar en las instalaciones del Club de Tenis Girona las semifinales de la prueba individual masculina y la final de dobles.

Hemos de recalcar que la entrada va a ser completamente gratuita, como ha sido gratuito el acceso a las instalaciones de la entidad durante esta semana para poder presenciar el encuentro.

Hoy pueden verse dos grandes partidos. A las cuatro de la tarde el colombiano Jairo Velasco, veterano ganador de numerosos torneos se las verá con el americano Rill Baxter mientras que a las seis de la tarde, José Antonio Fernández deberá jugar con el junior español Martín Jaite quien a sus 17 años es toda una promesa para el futuro de nuestro tenis.

Esperemos que la jornada de hoy sirva también para confirmar el acierto de la directiva del club de Palau Sacosta al haber decidido incorporar su torneo a un circuito de la ATP. Es sin lugar a dudas lo mejor que se podía hacer si se quería devolver el prestigio de sus primeros años a la competición. Un prestigio que no se había perdido por descuido sino porque las cosas han cambiado en los últimos tiempos.

SOLO UN ESPAÑOL EN SEMIFINALES

Sólo un español, Martín Jaite, va a estar en las semifinales del concurso. Los otros tres semifinalistas son norteamericano chileno y colombiano. Pero antes veamos los resultados que se produjeron en los partidos de cuartos de final:

Rill Baxter (USA), vence a David de Miguel (España), por 6—2 y 6—3; José A. Fernández (Chile), a Massimo Grassotti (Italia) por 6—2 y 6—3; Jairo Velasco (Colombia), a J. A. Rodríguez Aransay (España), por 6—3 y 7—6 y Martín Jaite (España), a Jean Desunes por 6—3 y 6—2.

Por la mañana se disputó el partido entre David de Miguel y el norteamericano Rill Baxter. De Miguel es un jugador junior componente de los cuadros federativos que está teniendo una muy buena actuación en el circuito sin embargo, el norteamericano que ha llegado a la fase final procedente de la previa ha sorprendido a todos por su juego agresivo y poco dado a concesiones al rival, deshaciéndose de David de Miguel que le presentó más oposición de la que pueden dar a entender los cinco juegos que ganó.

Jairo Velasco sigue demostrando que, además de ser un muy buen jugador, la experiencia es un grado. A sus 36 años está en plena forma aunque según nos contaba al final del partido, está pensando ya seriamente en su retirada porque es hora de dedicar más tiempo a su familia y ha decidido dejar de pasar temporadas fuera de su casa que es a lo que obliga la disputa de circuitos en el extranjero. Sin embargo, nos decía que es muy posible que juegue los próximos torneos en Girona porque jugará torneos por Catalunya ya que la raqueta no piensa colgarla. Velasco va a todas en este torneo y en este circuito piensa hacer un buen papel, el suficiente como para coger los puntos ATF que le permitirán retirarse estando entre los 100 mejores jugadores del mundo. Rodríguez Aransay es un jugador que pega mucho que además aguanta pero Jairo jugó mejor y consiguió la victoria por 6—3 y 7—6.

Quizás porque no se le conocía ha sido una sorpresa que José Antonio Fernández llegue a las semifinales pero debemos tener en cuenta que se trata del jugador número uno junior de Chile. Le tocó en suerte en cuartos al italiano Massimo Grassotti que se ha mostrado muy regular, sin embargo, el nivel de juego de Fernández ha sido muy superior y le batió no sin demasiados problemas por 6—2 y 6—3.

El último encuentro que nos falta por comentar es el jugado por Martín Jaite y el norteamericano Jean Desunes. Martín Jaite logró la victoria, sin demasiados apuros por 6—3 y 6—1. Jaite es un jugador al que se está siguiendo con interés por parte de los aficionados porque ahí está su semifinal Roland Garros-Junior, sus títulos en competiciones de la categoría en Sudamérica y su campeonato de España de la especialidad. Ha respondido a este interés colocándose en semifinales.

¿Se repetirá la final del primer torneo del circuito? En aquella ocasión Jairo Velasco ganó a Martín Jaite por 6—3 y 6—2 en un partido mucho más competido que lo que puede dar a entender el marcador, in embargo, Jairo Velasco aunque es favorito se las tiene que ver con el americano Rill Baxter y Martín Jaite no puede descuidarse ante el chileno.

En todo caso, esta tarde se puede disfrutar viendo buen tenis en las instalaciones de Palau Sacosta.

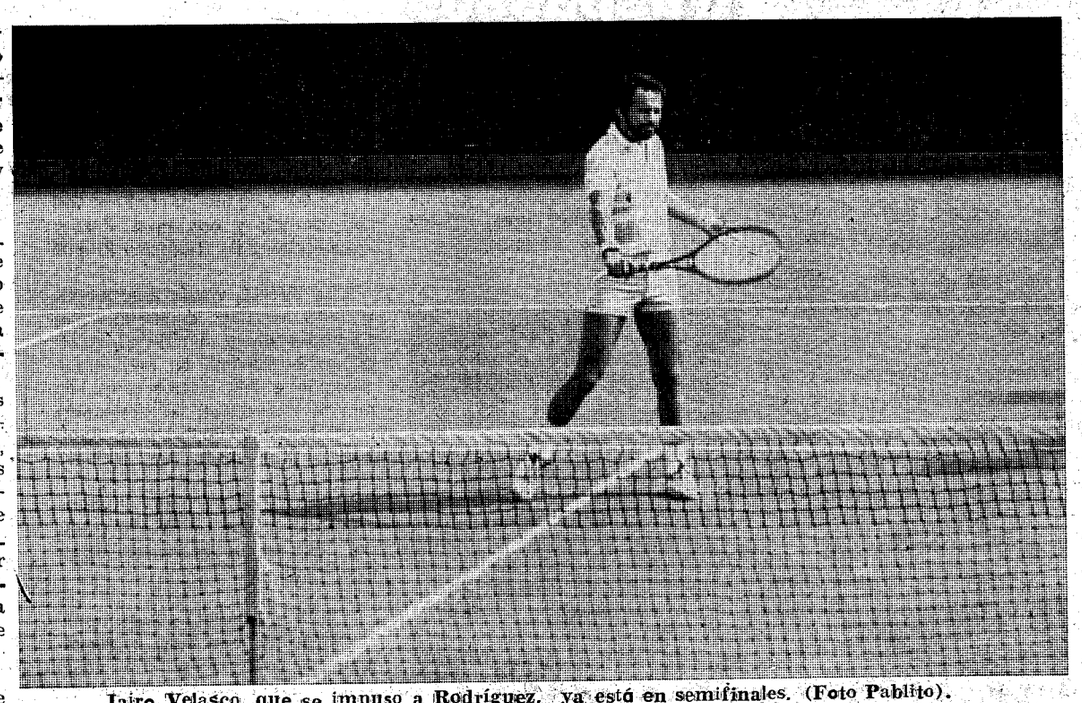

Jairo Velasco, que se impuso a Rodríguez, ya está en semifinales. (Foto Pablito).

HOY, FINAL DE DOBLES

A lo largo de la jornada de ayer se conocieron los finalistas en la categoría de dobles. Los resultados fueron los que siguen:

Roverano - Grassotti (Uruguay-Italia), vencen a Saad-de Wet (Arg.-Sudáfrica), por 6—3 y 6—4; Van Nostrand-Baxter (USA) a Camus-Rodríguez (Chile-España) por 7—6 y 7—6.

La final, pues, la disputarán esta tarde Van Nostrand-Baxter frente a Roverano-Grassotti, en la pista central, una vez finlizada la semifinal que enfrentará a Velasco y Baxter.

LAS FEMINAS

Por lo que se refiere a la prueba femenina los resultados han sido los que siguen y los encuentros son de cuartos de final:

Isabel Moure vence a Alicia Ordiñaga por 6—0 y 7—5.
Silvia Blume vence a María del Mar Alonso por 6—2 y 7—6.
Beatriz Janone vence a Elvira Janone por 5—7, 6—5 y abandono.

Una información de Jordi BOSCH

RADIO GIRONA SER
E. A. J. 38
HOY, A LAS 3 DE LA TARDE
sábado deportivo
● Mesa redonda en torno al Concurso Inmortal Girona, de Tenis.
● Hoy comienza el Mundialet 82 de fútbol infantil.
CADA SEMANA, DE MARTES A VIERNES, A LA 1,30 DE LA TARDE.
MICROFONO DEPORTIVO
● Toda la actualidad deportiva de la jornada a través de sus propios protagonistas.

Automóviles y Suministros, S. A.
SERVICIO OFICIAL SEAT - FIAT
FERRER TOT PER AL TENNIS
INTER SPORT GIRONA

"la Caixa"
SERVICIO ESTACION, S. A.
— GIRONA —

Angel Blanch, S. A.
CONCESIONARIO OPEL
CAIXA D'ESTALVIS PROVINCIAL

ANUNCIOS POR PALABRAS

alquileres lloguers

ALQUILAMOS pisos con y sin muebles; despachos y locales comerciales en distintas situaciones. Teléfono 21 97 58.

ALQUILO casa de pagés. Tel. 20 30 27.

PLAYA DE ARO, alquilo apartamento céntrico de 3-4 plazas, por temporada, 1 habitación, comedor-estar, baño, cocina, también plaza parking. (Julio, Agosto, Septiembre, Octubre: 125.000 ptas.). Tel. (93) 846 06 90.

OFREZCO en alquiler Autoservicio con almacén salida 2 calles, muy bien equipado, apto carnicería, panadería, frutería o cualquier negocio. Teléfono 20 43 29.

DOS ESTUDIOS en Cap Sa Sal. Teléfono 20 03 22, Girona.

ALQUILO pisos, despachos, naves industriales etc. en Gerona y provincia. Feixas. 20 89 21.

PISO sin muebles centro Gerona, 4 habitaciones, soleado. Precio 20.000. Tel. 21 10 08.

PISO amplio, calefacción gas, 4 habitaciones, San Narciso 20.000 ptas. Tel. 21 10 08.

LLOGUEM pis moblat 3 habitacions, cèntric, 16.500 ptes. Administració De Inés. 20 94 04.

LLOGUEM pis moblat, cèntric 23.000 ptes. Administració De Inés. 20 94 04.

LLOGUEM entresol Salt. 40 m2., 5.000. Administració De inés. 20 94 04.

LLOGUEM local Passeig d'Olot 110 m2., acondicionat amb telèfon, 28.000 ptes. Administració De Inés. 20 94 04.

LLOGUEM local Sarrià acondicionat, 25.000 ptes. Administració De Inés. 20 94 04.

ALQUILO piso 3 habitaciones, sin muebles. San Narciso. 14.000. Tel. 23 36 51.

ALQUILO piso 3 habitaciones, amueblado. C/ Forsa. 14.000. Tel. 23 36 51.

ALQUILO piso 4 habitaciones, amueblado. Sta. Eugenia. 14.000. Tel. 23 36 51.

LLOGUEM pisos moblats i sense moblar. Fincas Coloma. (A.P.I.). 20 94 04.

PARTICULAR alquila piso amueblado zona San Narciso. Tel. 23 94 25.

compras compres

COMPRO pisos, áticos, casas. No importa estado ni situación. Pago contado. Tel. 23 36 51.

COMPRAMOS: Joyas usadas oro viejo, relojes bolsillo oro y plata, monedas antiguas, relojes pared, cuadros, etc. Valoramos al máximo. Seriedad y discreción. «EL PENDOL», Rambla Llibertat, 2 (frente Puente Piedra). Telf. 20 47 85. Girona.

COMPRO joyas y objetos de oro y plata. Relojes, pulseras, sortijas, monedas, medallas, pendientes, dentaduras, etc. Relojería Sant Ponç-Hiper. Telf. 21 42 11. Girona.

COMPRAMOS oro, plata, brillantes, relojes antiguos, monedas. Pagamos más que nadie. Guera Joyeros. Platería, 22. Jaime I, 35. Girona.

escoles cultura

KENSINGTON school clases de Inglés. Cursos verano. Matrícula abierta. San Francisco, 21. Tel. 21 34 45.

ESTETICA, Peluquería, Puericultura, Azafata. Diplómese en CEM, el mayo Centro de España de estas especialidades. Autorizado por el Ministerio de E. y C. Sistema práctico y flexible (distintos horarios). Enseñanzas alto nivel. Infórmese en CEM, C/. Eximenis, 16. Telf. 21 10 93.

CLASES de Inglés en Gerona y Barcelona. Llamar (93) 2549093

ESTUDIANT Físiques dóna classes de Matemàtiques Física i Química per a BUP i COU. Telèfon 23 71 64.

demandas demandes

SE NECESITA segundo de cocina temporada verano. Teléfono 758160

ofertas ofertes

ESTUDIANTA s'ofereix per donar classes i per canguros aquest estiu a Platja d'Aro. Tel. 23 65 34.

traspasos traspassos

TRASPASO tienda de modas en Cassá, con o sin género, precio muy interesante. Teléfono 46 02 99. Tardes.

TRASPASSO frankfurt a Llagostera 1.500.000 ptes. 13.000 ptes. mensuals. 20 94 04.

varios varis

SAUNA FIGUERAS. Instituto de Belleza. Masaje-relax. Masaje deportivo. Baños-Relax. Sauna. Calle Gerona número 16. Primero A. Primero B (escalera interior). Figueres. Horario: de 11 a 21 horas, sábados incluido.

SERVICIOS del Hogar. Le ofrece: Veladoras de enfermos. Canguros. Empleadas hogar. Telf. 21 60 04.

SAUNA - Bangkok. Baño-relax. Alta cosmética masculina. Personal especializado. Ticket-sauna: 500 pesetas. Calle Figuerola, 32, 2.º, Gerona. Horario de 10.30 a 20,30 horas. Sábados de 10 a 19,30.

SAUNAS - Gerona, masaje-relax, masaje deportivo. Sauna: 400 pesetas. Atendido por señoritas. Avda. Jaime I, 13, principal, tercera. Abierto de 10,30 a 20.30. Sábados de 10 a 19,30.

BAR-CLUB «Els Pins», ambiente seleccionado. Abierto 6 tarde a madrugada. Carretera Nacional II. Km. 715. Gerona.

NEW POL Sauber, Servicio Oficial. A. González Varela. Tel. 23 47 07 y 23 86 01. C/. Pacheco, 17 Girona.

CLUB-Discoteca Nou Jonc, Ambiente renovado. Abierto todos los días excepto domingos, desde las seis de la tarde hasta la madrugada. Corrección y presencia. Carretera Aeropuerto. Girona.

ventas vendes

CASAS CASES

CASA en Mata Banyoles. Protección Oficial. Planta baja y piso. Pequeño jardín y garaje. Muy soleada. Buen precio. Tel. 20 62 24.

SU CASA chalet. Protección Oficial. Podemos construirla en Mediñá. Precio muy interesante. Parcela 500 m2. Bien situada. Varios tipos según sus necesidades y presupuesto. Tel. 20 62 24.

CASA en venta. Bordils. Tel. 49 02 47, de 7 a 9.

VENDO o alquilo torre nueva con jardín y garaje. Caldes de Malavella. Galbany. 21 31 33.

L'ESCALA. Chalet nuevo, 3 dormitorios, garaje, parcela, 4.000.000. Finques Guanter. Tel. 77 02 72.

L'ESCALA. Chalets con piscina tenis 4.200.000. Sólo quedan 2 por vender. Finques Guanter. Tel. 77 02 72.

MOTOR VEHICLES

VENDO R-7, GE-E. Radio-cassette. 135.000. Tel. 21 42 11.

VENDO furgoneta Ebro Capitone, sólo 18.000 km. Precio: 600.000 ptas. Razón: Los Sitios, núm. 50.

TALLER Hermanos Cruz vende grúa para automóviles Land Rover, 4 años, dirección asistida quinta velocidad y cablestante perfecto estado. Tel. 20 13 61.

VENDO moto Morini 350 Sport GE-M, buen estado. Tel. 20 44 45.

VENDO Vespa 150 muy buen estado. Tel. 20 03 83.

PISOS HABITACLES

PISOS Protección Oficial, desde 2.017.000 ptas. Préstamo a 15 años al 11% de interés. Eugesa c/. Major, 182. Salt. Tel. 23 55 61

DOS estudios en Cap Sa Sal. Sal. Teléfono 200322. Girona.

VENDO terreno de cultivo 650 m2., vallado y con agua. Frente rascacielos Salt. Teléfono 210089

L'ESTARTIT, vendo apartamento para estrenar, construcción y acabados de gran calidad, totalmente individual, 50 m2. construcción a 100 metros playa, en centro comercial, directamente constructor, 1.650.000 ptas. Facilidades a convenir. Telf. 77 00 64.

VENDO piso en calle Francisco Giurana por 3.500.000 pesetas. Excelentes acabados. Teléfono 21 03 72.

PLAYA DE ARO, vendo apartamento, 1.ª línea mar, 3 dormitorios, 2 baños completos, cocina y gran comedor, calefacción. Tels. 23 24 20 - 23 22 05.

OPORTUNIDAD, vendo ático Avda. San Narciso, junto cruce carretera Sta. Eugenia, excelente vista. Total 2.450.000 pesetas. Facilidades 10 años. Opción parking, mismo edificio. Teléfono 24 15 24.

PARTICULAR vende ático a estrenar en Salt, renta limitada, acabados calidad excelente situación. Facilidades pago. Teléfono 24 19 46.

VENDO piso, 3 habitaciones, parking, en L'Escala. Tel. 771819.

PARTICULAR vende ático, muy soleado, chimenea hogar. Facilidades. 24 06 29

ESTUDIO en Puente Mayor, 2 hab. 1.100.000, entrada 200.000 ptas., resto a convenir. 20 87 91.

OPORTUNIDAD, piso Jaime I, de 125 m2., 4 habitaciones, 3 baños, calefacción, ideal para vivienda o actividades profesionales. 4.500.000. Tel. 21 10 08.

ENTRADA 150.000. Piso nuevo 3 habitaciones, todo exterior. Resto 33.000 mes. Todo incluido. Tel. 21 10 08.

PISO con muebles, San Narciso, 1.800.000 pesetas. Teléfono 21 10 08.

PISO nuevo principio San Narciso, 4 habitaciones, baño, aseo, calefacción, 4.ª planta. 2.700.000. Tel. 21 10 08.

PISO San Narciso, 4 habitaciones, soleado, 1.450.000 ptas. Tel. 23 57 26.

OCASION, piso amueblado calle Emilio Grahit, 3 habitaciones, ascensor. Precio total: 2.000.000 Tel. 21 10 08.

PISO en Salt, 3 habitaciones, muy soleado. Precio total: 1.300.000. Tel. 21 10 08.

PISO a estrenar. Todo exterior. 3 habitaciones baño, aseo, entrada 400.000 y resto 20.000 mes. Tel. 21 10 08.

OPORTUNIDAD, ático Sta. Eugenia, 4 habitaciones, amplias, calefacción individual, gran terraza. 4.000.000. Tel. 21 10 08.

OPORTUNIDAD vendo piso 3 habitaciones, ascensor, gas ciudad, Sta. Eugenia. 2.300.000. Tel. 23 64 04.

PISO Salt, Sta. Eugenia 3 y 4 habitaciones, ascensor, 1.600.000 Tel. 21 10 08.

VENDO espléndido ático con grandes terrazas, 4 habitaciones, 2 baños, amueblado, parking. En la mejor zona residencial de Playa de Aro. Tel. 81 74 67 (en horas de oficina).

PARTICULAR vende piso centriquísimo, ideal para alquilar, precio interesante. 24 06 84.

L'ESCALA. Apartamentos nuevos de 1.800.000. Finques Guanter. Tel. 77 02 72.

SAN ANTONIO CALONGE. Particular vende apartamento nuevo 30 metros playa: 3 habitaciones, cocina, 2 baños, comedor, 2 terrazas precio total: 2.750.000. Muchas facilidades. Telf. 20 14 34.

TERRENOS TERRENYS

URBANIZACION «Fornells Park». Venta parcelas. Telf. 47 60 75. Plan parcial: Aprobado 26 marzo 1979 por M.O.P.U.

TERRENO en Riudellots, 24.385 metros cuadrados. Teléfono 20 03 22, Gerona.

PARCELA 800 m2. en Mas Abella, 150 ptas. palmo. Telf. 21 10 08.

PERELLO: Terrenos industriales y parcelas para chalets. Interesados: Llamar al 24 19 93.

VARIOS VARIS

LOCAL 310 metros cuadrados en La Rodona, Paseo Olot, con dos puertas acceso para camiones. 20 03 22. Gerona.

HUERTO a 2 km. Girona, zona Quart, 500 m. Precio 450.000 ptas., entrada 100.000, resto a convenir. Tel. 20 87 91.

VENDO Bar nuevo, céntrico, en funcionamiento. Tel. 21 11 41, de 8 a 10,30 mañanas.

VENDO plaza parking, C/. Ntra. Sra. de la Salud, esquina calle Massana. 400.000. Tel. 23 64 04.

VENDO kiosko desmontable, ideal para Bar de ferias y verbenas. Llamar al 23 07 29, de 8 a 12 y 4 a 6.

PARQUE DE ATRACCIONES

Céntrico en Lloret de Mar

Ofrece puesto a feriantes.

Ponerse en contacto llamando al. Tel. 36 44 37 ó bien al 36 42 89.

NECESITAMOS

5 VENDEDORES o VENDEDORAS

EXIGIMOS:
—Seriedad trabajo, coche propio, libre servicio militar.
OFRECEMOS:
—Contrato mercantil. Elevadas comisiones. Gastos pagados.

Interesados dirigirse al 21.97.05, de 6 a 7 tarde.

Véctor SERVEIS IMMOBILIARIS

Avgda. Sant Francesc, 21 Tel. 21 91 66

PISOS — HABITACLES

EN EL CENTRO de Girona, piso de 4 habit., comedor-estar, cocina, baño y aseo. Carpintería interior de oregón y exterior de aluminio; cocina equipada. Calefacción individual. Precio: 4.000.000 ptas.

PISO en C/. Costa Brava 4 habt., baño y aseo. Por 2.600.000 ptas. con facilidades.

PISO con magnífica panorámica, sobre Girona, totalmente exterior. 4 habit. 2 baños completos; comedor-estar preparado chimenea-hogar. Cocina-office. Calefacción, 2 terrazas, 2 plazas parkings. Escalera sólo 6 vecinos. Facilidades de pago.

PISO nuevo a estrenar, en San Narciso. Cocina-office, comedor-estar, 2 baños, trastero y 4 habit. Calefacción individual. Precio total: 1.900.000 ptas. Facilidades de pago.

PISOS de 3 y 4 habit., desde 2.100.000 ptas., con facilidades hasta 15 años, en zona San Narciso.

ATICO de 3 habit. nuevo a estrenar; acabados de gran calidad. Precio total: 3.050.000 ptas. Hipoteca a 11 años.

LOCALES — LOCALS

LOCALES de diferentes superficies, en La Rodona, a 40.000 ptas./m2.

PARKINGS — APARCAMENTS

EN SAN NARCISO, desde 250.000 ptas.

SU PISO ACTUAL NO DEBE SER OBSTACULO PARA LA COMPRA DE UNO NUEVO. «VECTOR» PUEDE GESTIONARLE LA COMPRA PARA SU COMODIDAD.

CLASSES

Matemàtiques, Física i Química B.U.P., C.O.U. Carreres Universitàries.

C/. Creu, 2-bis, entresol, despaxt 1. Tel. 20 54 82.

Gersal

Trav. Sta. Eugenia, 31 - Tel. 234961 GIRONA

ABASTECIMIENTOS DE AGUAS, RIEGOS

Tubería P.V.C. "SAENGER"

APARTAMENTOS

—3 habitaciones, acabados de 1.ª calidad. Parking cerrado trastero, local infantil, venta directa. Fincas Ricart. A.P.I.

Avda. Torre Valentina San Antonio de Calonge. — Tel. 31 55 03, visita todos los días incluidos sábados y domingos.

PERDIDO

PERRO PASTOR ALEMAN

Zona Mas Romeu - Lloret Negro, 7 meses, collar cuero verde. Atiende por CANES Gratificaré expléndidamente a quien pueda dar razón. **Telfs. 36-52.36 - 36.78.64.**

PISOS EN PONT MAJOR

(Junto Antiguo Colegio Salesianos)
PROTECCION OFICIAL
— 150.000,— Ptas. contrato. Llaves 150.000.— Ptas. y resto aplazamiento.
PRECIOS Y CONDICIONES INMEJORABLES
— **Visítelos diariamente e infórmese Tel. 21.42.59.**

TENGA SU CASA EN URBANIZACION GERONA - 2

Llámenos, sólo nos queda una casa en venta.
Grandes facilidades de pago hasta 20 años.
ACABADOS DE 1.ª CALIDAD
INFORMACION: TEL. 20.56.50

NAVE INDUSTRIAL EN VENTA

- Situación zona Camp Durá.
- Superficie construida de 700 m2., posibilidades ampliación.
- Bien comunicado, junto carretera Gerona/Palamós.
- Condiciones a convenir con grandes facilidades.

Llamar horas de oficina Tel. 93-215.24.04-08.

Sr. BADOSA.

LOCALES COMERCIALES

La zona ideal para su negocio.
EN VEHINAT DE SALT
Precios y condiciones sin competencia.
TEL. 24.06.39

EN BANYOLES
Venta de Pisos. Parkings y Locales Comerciales
— Máxima calidad e inmejorable emplazamiento a precios muy interesantes.
— Facilidades de pago
PROMOCION

SERRA

EMPRESA CONSTRUCTORA
Ctra. de Camós, s/n. Tels. 57 15 35, 57 05 36 y 57 15 84.
CAMOS. — (GIRONA)

PISOS EN VENTA

pauli

C/. Fco. Artau — Stgo. Rusiñol
— 4 habitaciones
— Calefacción
— Protección Oficial
— Hipoteca a 14 años al 11%

A.P.I. - Gran Vía Jaume I, 44
Tels. 20 88 54 - 20 13 35 - Girona

CREDITOS

CAJA CATALANA DE INVERSIONES

Concede créditos a corto y largo plazo. Personales. Hipotecarios. — Máxima rapidez. — Interés bancario.
Plaza Marqués de Campo, 9-10, 1.º, 2.ª
Tel. 21.55.16 — GIRONA

L'ESCALA

OCASION UNICA

APARTAMENTOS - STUDIO NUEVOS

Habitación con baño completo. Cocina-Comedor-Estar. Chimenea, moqueta, terraza.

PRECIO TOTAL: 1.700.000,— Ptas.

Información: 972 - 77.02.33. Sr. CATALAN

PISOS DE PROTECCION OFICIAL

C/. Abad Oliba, 34 (Vehinat)

ENTRADA: 375.000 Ptas. Y ENTREGA LLAVES
RESTO: 15 AÑOS

GRAN CALIDAD DE CONSTRUCCION

CONDICIONES SIN COMPETENCIA

PROMOCIONES SALT, S.A.

C/. Abad Oliba, 34. - Tel. 24.06.39

OFICINA DE EMPLEO

- TRABAJADOR. Si desea un contrato de trabajo adecuado a su capacidad y profesión, diríjase a la Oficina de Empleo del Instituto Nacional de Empleo competente por razón del lugar del domicilio la que informará sobre las ofertas de trabajo realizadas por las empresas.
- EMPRESARIO: Si tiene puestos de trabajo vacantes por falta de personal, diríjase a la Oficina de Empleo del Instituto Nacional de Empleo competente, por razón del lugar, la que le enviará los trabajadores necesarios o le informará sobre la manera de ponerse en contacto con los mismos.

espectáculos

Empieza la temporada taurina en Figueres

FIGUERES. (De nuestra Redacción). — El próximo domingo se inicia, en la Plaza de Toros de Figueres, la temporada veraniega del presente año, que se prolongará hasta el mes de septiembre. La empresa Gelart ha programado, cada domingo, una novillada o una corrida de toros en el centenario coso ampurdanés.

La primera velada, este domingo a partir de las cinco de la tarde, consistirá en una novillada, con una res para el rejoneador Luc Jalabert y cuatro para los matadores Ricardo Prados «El Berrendo» y Marcos Valverde. Los novillos son de la ganadería de Eugenio Santiago Hernández, de Ciudad Rodrigo (Salamanca).

CINES DE GIRONA

CATALUNYA 1
(Tel. 202393)

«Las relaciones sexuales de la señora Oberest y sus sobrinas».
4'15, 5'45, 7'20, 8'55, y 10'30.
Película «S».

CATALUNYA 2
(Tel. 202393)

«ORCA, la ballena asesina».
4' 7'20, i 10'40.
«Los Teleñecos».
5'35 y 8'55
Apta.

MODERN A
(Tel. 203089)

«El timbaler del Bruc»
Horario: 4, 6, 8 y 10,15
Apta

MODERN B

«L'home elefant»
Hoario: 4,15, 6,15, 8,15 y 10,15
Mayores de 14 años

ULTONIA

Homenaje a Romy Shneider
«Sissí, emperatriz»
Horario: 3,15 6,50 y 10,20

Completará: «Sissí»
Horario: 5 y 8.45

Apta todos los públicos

TEATRE ALBENIZ

«Los cinco invencibles».
Horario: 4'50, 7'40, 10'30.

«Violando la Ley».
Horario: 3'30, 6'20, 9'10.
Mayores 18 años.

CINE GRAN VIA

«Ted y Toby».
Horario: 4'50, 7'40, 10'30.

«Condor Man».
Horario: 3'25, 6'15, 9'05.
Apta.

Durante el Mundial 82: "De nuevo"

Una antología de telefilmes que han sido emitidos por TVE

Durante el Mundial 82, y como la disminución de capacidad de producción durante éstos, obligaba a algunas reposiciones. En lo que a éstas se refiere de producción ajena, ofrecemos la lista de una serie de telefilmes que TVE va a emitir, por la Primera Cadena, bajo el título de «De nuevo», a partir del próximo domingo once de julio. Hoy, ampliamos esta información aclarando que el orden aquí dado, no se ajusta a su emisión ya que, entre otras cosas, todavía no se conocen las fechas de su programación. Sin embargo, podemos señalar que el programa se iniciará con un episodio de la serie «Kung-Fu».

«KUNG-FU»

Esta serie se emitió desde octubre de 1973 hasta julio de 1974, por el Primer Programa. Esta, por su concepción y forma, se salía de lo que habitualmente se ofrecía en aquella época. El protagonista era Kwai Chang Caine —interpretado por David Carradine—, un monje budista, medio chino medio americano, educado para sacerdote «chaolin» y que recorre el Oeste americano de hace un siglo, con su cabeza puesta a precio en busca de su hermano perdido. Aun con esto, Caine era un hombre no violento dentro de una época totalmente violenta. Sus únicas armas son sus pies y sus manos y un dominio absoluto del «kung-fu», lucha oriental extendida en la antigua China por sacerdotes taoístas y budistas. Junto a Carradine actuó, en algunos episodios, David Chow Tal, actor que ya apareció en «El planeta de los simios», «Mannix» y «Bonanza».

La dirección estuvo a cargo de John Llewllyn Moxcy con guión de John T. Dugan. Hay que señalar que la serie obtuvo un gran éxito.

«PERRY MASON»

El 5 de octubre de 1960, a las diez y media de la noche, se proyectaba en TVE el primer episodio de una serie ya mundialmente conocida: «Perry Mason».

Creado, hacia el año 1933, por Erle Stanley Gardner, «Perry Mason» era un abogado de mediana edad soltero, buen «gourmet», algo enamoradizo, que tenía una guapa secretaria llamada Della Street —protagonizada por Bárbara Hale— y un detective privado que trabajaba para él, Paul Drake —interpretado por William G. Hooper—. En el bando contrario se situaba William Talman, en el ingrato papel del fiscal Burger, el eterno y siempre derrotado de Perry Mason y, por último, Ray Collin, un veterano de Hollywood, que intervenía como el teniente Tragg.

Esta fue una serie que se exportó con rapidez a otros países, alcanzando en ellos un éxito multitudinario. En Televisión Española, «Perry Mason» tuvo una vida tan larga o más, que en los Estados Unidos —donde se emitió hasta la temporada 65-66 inclusive.

«Perry Mason» dejó de emitirse en 1966, pero en Televisión Española aún tuvo su prolongación tiempo después con un nuevo pase de algunos de sus episodios por la Segunda Cadena, aprovechando la renovada popularidad de Raymond Burr en «Ironside»

«EL FUGITIVO»

Pocas series de televión han sido seguidas con una expectación tan grande como ésta, que ya llegó a nuestra televisión con el sólido precedente de su gran éxito en los Estados Unidos y diversos países europeos en los que se estaba proyectando.

«El Fugitivo» fue el impacto televisivo más deseado de la temporada 1965-66. El primer episodio se proyectó el 1 de octubre, y ya desde sus comienzos las aventuras de Kimble fueron seguidas con interés y emoción. El interés de la serie era la huida a través de todo el país de Richard Kimble, implacablemente acosado por el teniente Gerard, encargado de su captura después de que Kimble —gracias a un accidente— había logrado huir cuando era conducido a la cárcel en que sería ejecutado.

El misterio que rodeaba a la identidad del asesino era otra de las claves del éxito de la serie. Por medio de evocaciones, de «flash-back», se iba reconstruyendo, como en un rompecabezas, el crimen cometido y las circunstancias que envolvían al mismo: los problemas familiares de Kimble, el alcoholismo de su esposa, la presencia extraña de un hombre manco que salía precipitadamente de la casa cuando Kimble hallaba el cadáver... Con estos ingredientes, el productor Quin Martin consiguió un «producto» que alcanzaría popularidad superior a la prevista por sus propios creadores.

Después de emitirse ininterrumpidamente entre octubre del 65 y diciembre del 66 aproximadamente, se dio paso a nuevas series. Sin embargo, cuando TVE tuvo conocimiento de que «El Fugitivo» terminaba su huida, adquirió un nuevo lote de la serie, incluidos, naturalmente, los famosos capítulos del desenlace. De esta forma, el público de TVE conoció prácticamente al mismo tiempo que el de Estados Unidos, la culpabilidad de «el manco» y el final de la serie.

Durante cuatro años, David Janssen fue «El Fugitivo»; y el éxito de la serie le devolvió a un primer plano de la actualidad que sólo había conseguido fugazmente a finales de los años cincuenta. Hijo de un matrimonio de artistas de variedades que se había divorciado ya antes de su nacimiento, vivió en casa de sus abuelos maternos o en internados. Sólo cuando su madre volvió a casarse tuvo un hogar. De su padastro tomó el apellido que le haría famoso: Janssen.

«HONG-KONG»

El primer episodio pasó por Televisión Española el 16 de octubre de 1961. Fue paradójicamente, una serie que sólo alcanzó el éxito en España y cuando ya habían dejado de rodarse nuevos episodios en Hollywood. Sin embargo, es evidente que el triunfo de la misma iba muy ligado a la personalidad y a la apostura de su protagonista Rod Taylor, un actor prácticamente desconocido en España, en el papel del periodista americano Glenn Evans, un periodista que resolvía los más intrincados problemas y causaba la desesperación de su amigo, un teniente de policía inglés impecable con su pantalón corto. Rod Taylor era un actor australiano que provenía de una acomodada familia. «Hong-Kong» fue su primera serie. No tuvo éxito en los Estados Unidos y Rod volvió al cine, donde hizo «Los pájaros», de Hitchcock. En 1971 regresó a Estados Unidos, para interpretar otra serie: «Dos contra el mundo» (Bearcats), de la que además era coproductor, pero tampoco le fueron muy bien las cosas a Rod Taylor en televisión y el programa sucumbió rápidamente.

«Perry Mason» y «Hong-Kong» abrieron el camino a los telefilmts de una hora y en su momento figuraron entre los programas más populares de Televisión Española. Las miles de cartas que se recibieron en Televisión cuando «Hong-Kong» desapareció de las pantallas, demostraron que una nueva época de la Televisión había empezado. Era el reinado de los telefilms.

«SUPERAGENTE 86»

Estrenada el 18 de septiembre de 1965 en Estados Unidos, la serie llegó en la temporada 66-67 a Televisión Española, y se mantuvo en antena durante un largo período.

«Superagente 86» narraba las desorbitadas aventuras de un agente secreto absolutamente despistado, que respondía al nombre de Maxwell Smart: y que era como una parodia de James Bond en pleno «boom» del «007» que se estaba convirtiendo en mito a pasos agigantados.

Don Adams era el protagonista y le valió una inmensa popularidad y un Premio Emmy al mejor actor de comedia. Nacido en Nueva York (1927), debutó en un espectáculo veraniego cuando tenía apenas veinte años. Después actuó en shows de televisión con Steve Allen, y esta era su primera serie argumental.

Con él apareció Párbara Feldon, en la agente 99, que remediaba los colosales líos en que se metía su compañero y, más tarde, esposo. También era ésta la primera serie para Bárbara Feldon. Y, finalmente, en el papel de jefe de la organización Control —en su lucha a muerte contra Caos—, teníamos a un veterano de centenares de films, Edward Platt, un típico actor de carácter que antes y después del «Superagente 86» ha mantenido una constante actividad.

BLANES

Alegría y bullicio, notas predominantes de la verbena de San Juan

La villa blandense celebró con gran brillantez la primera verbena. Es el aldabonazo sonoro y firme de que el verano se incorpora con toda su magnitud. De hecho, la festividad de San Juan Bautista representa la cristianidad del solsticio de verano. Los viejos ritos de las hogueras se encuentran en toda Europa. En Cataluña han persistido brillantemente y la noche de San Juan desde tiempo inmemorial, ha venido presidida por el crepitar mágico de las hogueras.

Como es tradicional en la víspera de San Juan, nuestra villa revivió la alegría verbenera. Las hogueras y los fuegos de artificio, acompañados de música y del estadillo sin ritmo de petardos, cohetes y toda clase de artículos semejantes, contribuyeron en dar luz y animación a esta primera verbena de la temporada estival. La bonanza de la noche sacó a buen número de blandenses y gentes de toda Cataluña y extranjeros, en particular, los primeros que pasan este largo fin de semana entre nosotros, para recorrer el Paseo del Mar, con sus hermosos jardines, explanada del Puerto, Paseo de Sabanell y a otros lugares idóneos para la celebración de esta popular y tradicional verbena de San Juan. También en las barriadas extremas de la villa se organizaron animadas verbenas, que se prolongaron, muchas de ellas, hasta que las primeras luces del alba asomaron por el horizonte que ha hecho olvidar luego la noche sin sueño y ha llevado a los blandenses y a los visitantes y turistas que conviven con nosotros durante estos días, a disfrutar del agua y del sol en nuestras incomparables playas y calas que atesora esta villa del litoral costabravense.

Agustí ABRIL BILLOCH

FM Gussinyé
PRÈT A PORTER I NUVIES
C/. Migdia, 11, ent. - Tel. 21.56.96 — GIRONA

Deléitese todos los viernes y sábados noche con nuestro
BUFFET LIBRE
HASTA LAS 2 DE LA MADRUGADA
La más extensa y variada muestra de alta gastronomía
VINOS Y ESPUMOSOS DE LAS CAVAS DE Perelada
Gran Casino de Barcelona Reservas al Tel. (93) 393 36 66
CASINO LLORET DE MAR Reservas al Tel. (972) 36 61 16
Casino Castillo de Perelada Reservas al Tel. (972) 50 31 62
Es imprescindible el D.N.I. para entrar en Casinos

radio y televisión

Radio Girona

E. A. J. 38

05.56 Sintonia i pensament.
06.00 Musical.
07.00 Matinal informatiu - musical.
08.30 El matí és nostre.
09.00 Informatiu.
09.05 El matí és nostre.
10.00 Informatiu.
10.05 El matí és nostre.
11,00 Informatiu. Migdia Cadena SER. Informatiu.
12.03 Musical.
12.30 Nostra dansa.
13.00 Informatiu.
13.05 Comentaris esportius.
13.10 Musical.
14.00 Cadena Catalana.
14.25 Musical.
14.30 Informatiu.
15.00 Dissabte esportiu.
16.00 «El gran musical del sábado».
17.00 Disc-Show.
18.00 Informatiu.
18.05 Especial Simón y Garfunkel.
19.00 Informatiu.
19.03 Les set passades.
19.30 Música con vida.
20.00 Informatiu de les vuit.
20.15 «Carrusel del mundial».
23.00 Revista de Cine.
23.30 Hora 25.
01.00 La Gran Movida.

Radio Girona - 2

Freqüència Modulada

06.55 Obertura.
07.00 Musical.
09.00 Cadena Catalana.
12.00 Musical.
14.00 Cadena Catalana.
14.30 Musical.
16.00 Informatiu.
16.03 Musical.
17.00 Informatiu.
17.03 Musical.
18.00 Informatiu.
18.03 Musical.
19.00 Informatiu.
19.03 Musical.
22.00 Grans orquestres
01.00 A tot ritme.

Radiocadena Española

(Emisora en Girona)

08.00 Bon dia, Girona!
08.05 Feliz despertar.
08.30 Radiocadena: Nuevo día.
09.00 Comentaris sobre el llenguatge.
09.15 Mundo musical
10.20 Antena.
10.30 Vale tía Ester.
11.35 Informació sardanista.
12.00 Mundial cultura juvenil.
13.00 Discolandia.
13.35 Polideportivo.
14.30 Radiocadena noticias.
15.00 Radiocadena cap de setmana.
16.30 Café, copa i puro.
17.00 Cont. Radiocadena cap de setmana.
19.00 Radiocadena deportes. (Especial Mundial).
19.30 Espectáculos.
20.00 Radiocadena noticias.
20.30 Radiocadena musical.
21.30 Discoteca.
22.00 Radiochequeo.
22.30 Penúltima página.
23.00 Radiocadena deportes.
24.00 Cierre.

F. M. de RC. E.

11.00 Mainada.
14.00 Radiodiari.

TV

1.er Programa

9,45 «La cucafera»
10,15 «La xocolata desfeta»
11,00 Pista libre
13,00 Cultural Juvenil España 82
14,00 Revista de toros
14,30 Parlamento
15,00 Noticias

15,35 Primera sesión (99')
«El tiempo en sus manos»
Con Rod Taylor e Yvette Mimieux
Wes, inventor y ensayista convoca en el último día de 1899 a sus tres mejores amigos para anunciarles el descubrimiento de la «máquina del tiempo», vehículo capaz de explorar la Cuarta Dimensión, ésa que no puede ser vista ni percibida
17,30 La Pantera Rosa
18,00 Cultura 82
Carrera de caballos desde el hipódromo de la Zarzuela de Madrid
19,00 Historias de la Historia
El palacio Ducal de Mantua»
Serie, que a partir de célebres castios y palacios, recrea fragmentos históricos
20,00 Verdad o mentira
Concurso-juego
20,30 Por arte de magia
«Mentalismo»
Nuevas experiencias de mentalismo en escena
21,00 Noticias

21,30 Cultural 82
«Corrida de toros del Mundial»
23,30 Sábado cine (104')
«La gran estafa»
Con Walter Matthau y Joe Don Baker
Charley, un hombre ya maduro que trabajó en espectáculos circenses haciendo acrobacia aérea, se dedicó al quedar arrinconado por los años, a la fumigación aérea de la que pronto se descolgó para dedicarse a asaltar bancos

2.º Programa

15,30 Popeye
16,00 Retransmisión deportiva
18,00 Lou Grant
19,00 Documental
Arthur Rubinstein y los jóvenes
20,00 Estrenos TV
«Supervivientes»
La familia Anders pasa sus vacaciones de verano en una región montañosa en California. Un extraño fenómeno atmosférico da origen a un cataclismo
22,00 Concierto 2
Recital Narciso Yepes

DISCOTECA

DON CARLO

Hoy, Sábado:
LAS NOCHES CARROZAS
Romantic disco - show

LA PERGOLA
RIUDARENAS
HOY, SABADO, 26 DE JUNIO
VERBENA DE SAN PEDRO
Para todos los asistentes
TRADICIONAL COCA DE SAN PEDRO y botella de CODORNIU EXTRA, por pareja
MAÑANA, DOMINGO, 27
CELEBRACION DE LA FESTIVIDAD DE SAN PEDRO
Entrada y consumisión GRATUITA, para todos nuestros amigos y amigos que celebran su onomástica.
(Presentar D. N. I.).
SALA DE BAILE
SNACK - BAR
HORARIO CONJUNTO

SUCEDIO EN GERONA

Dos servicios de la Policía Municipal gerundense

En la pasada noche la Policía Municipal sorprendió a dos muchachos que estaban manipulando en el interior de un coche Simca, aparcado en la calle Cerverí, por cuyo motivo les dieron el alto, procediendo a su detención, al comprobar que ya había sido abierta una puerta y hecho el clásico puente. Los dos jóvenes eran menores de edad.

Por otra parte, en la Plaza Poeta Marquina fueron sorprendidos 4 jóvenes que portaban latas y un tubo de plástico, aparentemente para ser utilizados en la sustracción de gasolina de los coches aparcados allí. Por otra parte se observó que había tres, un R—5, un Citroen Visa y un Seat que tenían forzados los tapones de gasolina.

ACCIDENTE

En la calle del Carmen resultó lesionada la peatón Salud Nerga Boix, de 43 años, al ser alcanzada por un Simca GE—7785—H que conducía José Martí Mis. La señora lesionada fue ingresada en la clínica La Esperanza.

ROBO EN UN CHALET

En una torre de la Urbanización Puigventós, en Vidreres entraron los ladrones, los cuales se apoderaron de una escopeta de caza, del calibre 12.

SIGUEN LOS FUEGOS FORESTALES

Siguen los fuegos forestales y las salidas de los bomberos de nuestra provincia. En el día de ayer tuvieron que efectuar ocho servicios de diversa índole e importancia.

FIGUERES: TRANQUILIDAD POR SANT JOAN

FIGUERES. (De nuestra Redacción). — La verbena y la festividad de Sant Joan provocaron escasas salidas de la Policía Municipal de Figueres. Anotar, solamente, la intervención en algún conato de incendio por fuegos artificiales u hogueras. El jueves por la noche se produjo un accidente urbano con heridos de diferente consideración.

A primera hora de la mañana de ayer viernes, volcó un Citroen GS, en la carretera de Figueres a Roses, en el cruce con la de Sant Pere Pescador, al intentar esquivar un Seat 600 que había efectuado una extraña maniobra. A pesar de lo aparatoso en que quedaron los automóviles, los heridos no revistieron gravedad.

HALLAN UNA RUEDA AMARRADA A UNA SEÑAL DE TRAFICO

Agentes de la Policía Municipal de Figueres hallaron, en el cruce de las calles Alvarez de Castro y Pujada al Castell, una rueda de bicicleta, en perfecto estado, amarrada mediante un candado, a una señal de tráfico. Se supone que unos desaprensivos robaron el resto del vehículo, dejando la pieza que no pudieron desamarrar. Ya nos gustaría ver cómo circula la bicicleta con una sola rueda—

El general Bignone promete volver a Argentina democrática en marzo de 1984

Los partidos satisfechos

Madrid 25. — (Efe). — El presidente designado de Argentina, general Bignone, ha prometido la restauración de las libertades políticas nada más asumir su cargo el 1 de julio y ha precisado que el plazo máximo para la institucionalización del país acabará en marzo de 1984.

Bignone ha hecho esta promesa en el transcurso de una reunión de cuatro horas y quince minutos que ha mantenido en el Congreso con los líderes de trece partidos reconocidos en Argentina.

Tras afirmar que durante su mandato habrá una política de diálogo, ha señalado que no puede prometer fechas para la publicación de los estatutos de los partidos políticos porque creía importante hacer o 48 horas después de haber sido designado para la Presidencia.

En ese sentido ha señalado que «por norma de conducta no voy a prometer lo que no esté absolutamente seguro de poder cumplir».

LOS POLITICOS CONSULTADOS, SATISFECHOS

La mayoría de los políticos consultados manifestaron que se sienten satisfechos y optimistas tras la reunión, durante la cual el general Bignone les ha prometido no sólo la restauración de las libertades políticas, sino también la normalización institucional para antes de marzo de 1984.

La veintena de políticos pertenecientes a trece partidos que acudieron a la invitación del general Bignone presentaron una propuesta económica y un cronograma político que fue aceptado, en principio, por el Presidente designado.

En la reunión habló primero el general Bignone, quien expuso sus propias ideas en lo que respecta al período presidencial para el cual ha sido designado y a continuación los dirigentes de los partidos expusieron por turno, las propuestas de sus respectivas agrupaciones.

EL CONSERVADURISMO DICE «NO» A BIGNONE

El Partido Conservador Popular fundamentó ayer su ausencia de la entrevista del general Bignone con los sectores políticos argentinos en que la forma en que se ha designado al futuro Presidente argentino es «un agravio más a la civilidad y a la unidad de las fuerzas armadas».

El líder del conservadorismo popular argentino y vicepresidente de la nación durante el gobierno de Héctor Cámpora, Vicente Solano Lima, figuraba en la lista oficial de los invitados por el general Reynaldo Bigone.

El líder del conservadurismo argentino basa la abstención de este partido, entre otras cosas, en que el Gobierno «A tomar el poder en 1976, lo hizo en nombre del llamado proceso de reorganización nacional, con el que hemos tenido serias y hondas divergencias, puestas de manifiesto en diversas oportunidades».

Sigue diciendo que «aceptar la iniciación de un nuevo período de facto, con un Presidente nombrado por la sola voluntad del comandante en jefe del Ejército, es un agravio más a la civilidad y a la unidad de las Fuerzas Armadas».

«Conforme a lo expuesto —dice el líder del conservadurismo— sólo cabe la inmediata convocatoria de elecciones generales a realizarse dentro de un plazo máximo de 120 días».

ISABEL PERON PUEDE SER REHABILITADA POLITICAMENTE

La presidenta del Partido Justicialista Isabel Martínez de Perón, puede ser rehabilitada, políticamente, una vez que se restauren las libertades políticas en Argentina.

La presidenta de la rama femenina del Partido Justicialista, Rosaura Isla, ha dicho a «Efe» que el Presidente Bignone le ha prometido que se iba a estudiar la rehabilitación de Isabel de Perón.

PISOS Y ESTUDIOS
EN AVDA. JAIME I
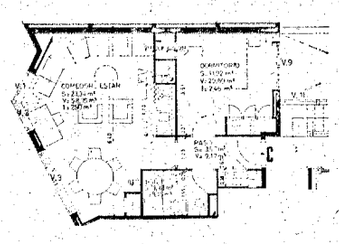
● Edificio gran calidad situado en el chaflán con c/. Eximenis.
● Pocos vecinos
● Plazas de parking
● Precios asequibles y grandes facilidades de pago.
promoció i venda d'immobles
Gran Via de Jaume I, n.º 3 - GIRONA
Telèfons: 20 60 82 - 21 23 54
HOMS

Opina el Banco de España

Deberían resolver con mucha mayor rapidez las crisis bancarias

Por el momento no cambiaran los horarios del sector

Madrid. — (EFE) — La conveniencia de crear una sala especializada en asuntos económicos, que pudiera resolver de manera rápida los expedientes planteados en la crisis bancaria, ha sido puesta de manifiesto por los responsables del Banco de España en un almuerzo ofrecido a los medios informativos.

Las mismas fuentes se han inclinado por el sistema americano para resolver las crisis bancarias en un futuro en España: Una entidad financiera en dificultades negocia su venta durante el fin de semana, y el lunes aparece ante sus clientes como comprada por otra sociedad con una solvencia acreditada. Con ello se logra que los impositores no se sientan intranquilos con sus depósitos y la operación se lleva a cabo sin provocar ninguna inestabilidad en el sistema encuentra la dificultad.

Sin embargo en España este seguridad entre los clientes. de una legislación inapropiada y una judicatura no especializada y excesivamente lenta en sus procedimientos.

Por otra parte preguntados sobre la modificación futura del horario bancario al estilo de los países integrantes de la CEE, los dirigentes del banco emisor estiman que en un futuro, la banca española debería establecer un horario de mañana y tarde —hasta las cinco por ejemplo— por razones de eficacia y productividad.

Sin embargo, por el momento, y debido al mayor coste laboral que esta medida supone y el sobredimensionamiento de la plantilla de los bancos, no parece que este tipo de horarios pueda ser puesto en vigor en un espacio corto de tiempo.

VENTA DE PLAZAS de PARKING
en el centro de Girona
INFORMACION Tel. 21 34 08
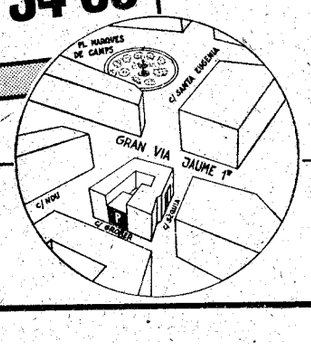

PARKING GASSA
GERONA DE APARCAMIENTOS Y SERVICIOS, S. A.
C. de Barcelona, 31
GIRONA
Publiter

FERRETERIA MAS
JARDINERIA BRICOLAGE
Edifici Albatros
Carretera Sant Feliu
Tel. 81 88 09 / 81 71 81
PLATJA D'ARO
CONSEJERO DISTRIBUIDOR
Outils WOLF

El ingreso español relanzará la C.E.E.

Se reúne la Comisión mixta Cortes españolas - Parlamento Europeo

(Viene de primera página)

Galluzzi, señaló que existen dificultades, no sólo económicas para la integración de España, que se basan en la idea que constituye un vicio de origen de la CEE de que postergando los temas comienzan a resolverse.

El vicepresidente de la comisión europea, Lorenzo Natali, dijo en su intervención que el momento de integración de España a la CEE ha llegado a un punto crucial, debiéndose estar a la altura de los acontecimientos históricos de constitución de una Europa más grande.

Natali reconoció que existen problemas económicos delicados y difíciles que hay que tener en cuenta, tanto en lo que se refiere a la Comunidad como a España.

El Secretario de Estado para las relaciones con las Comunidades Europeas, Raimundo Bassols, pronunció un discurso en el que elogió la figura de Lorenzo Natali, del que dijo encarna la tenacidad, la objetividad y la inteligencia.

Posteriormente, pasó a hacer una referencia a las negociaciones entre España y la CEE. Subrayó que desde el 7 de enero del presente año se había entrado en una aceleración de las negociaciones que evidenciaba una cierta voluntad de reacción con el fin de superar las no pocas dificultades técnicas para llevar a cabo un programa de negociación. Este programa se ha desarrollado positivamente, dijo.

En cuanto al documento sobre la unión aduanera, Bassols reconoció que se dejaron sin abordar algunos temas como el relativo a los monopolios, si bien este vacío se cubrirá en el futuro.

LLEGA A MADRID EL CANCILLER CHINO

Madrid, 25. (Efe). — El ministro de Asuntos Exteriores de la República Popular China, Huang Hua, ha llegado a mediodía de hoy a Madrid, procedente de Lisboa, para una visita oficial a España de tres días de duración, que se iniciará el lunes.

Hasta entonces, el señor Huang Hua descansará dos días en Palma de Mallorca, hacia donde viajará esta tarde.

El canciller de China, que ha sido recibido por el primer introductor de embajadores, señor Urtina, se ha negado rotundamente a hablar con los periodistas, cuando éstos se le han acercado en la sala de autoridades del aeropuerto de Barajas.

PALAMOS
VENTA DE PISOS
Renta Limitada
● JUNTO AL CAMPO DE FUTBOL
● 3 DORMITORIOS
● COMEDOR-ESTAR
● COCINA MUY EQUIPADA
● CUARTO DE BAÑO Y ASEO
● GARANTIAS TOTALES
ENTRADA FINANCIADA EN 10 MESES SIN INTERES
Tel. 93-250 57 04

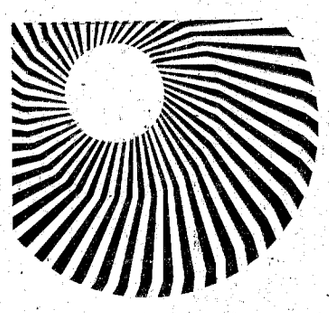

SOLO HASTA EL 30 DE JUNIO
PARA NOSOTROS SU COCHE USADO VALE MAS DE LO QUE VD. CREE.
VENDEMOS MUY BIEN NUESTROS COCHES USADOS Y NECESITAMOS COMPRAR MUCHOS MAS.
TRAIGANOS SU COCHE DE CUALQUIER MARCA Y PODRA TENER A CAMBIO UNO DE LOS MODELOS TALBOT.
LA GAMA MAS MODERNA DEL MERCADO.

CONCESSIONARIS:
● A GIRONA: GERAUTO, S. A. Ctra. Vilablareix, s-n. SALT
● A OLOT: BAUS, S. A. Ctra. Les Tries, 43
● A FIGUERES: OLIVA PLANAS, S. A. Ctra. Barcelona, qm. 759
EL ESPIRITU AUTOMOVILISTA
TALBOT