# LOS SITIOS DE GIRONA

DOMINGO, 29 DE AGOSTO DE 1982 — NUMERO 12.083 — PRECIO: 25 PESETAS



CONCESIONARIO OFICIAL

VESPA CASADEMONT

Vespa
Vespino
Gilera
Y BICICLETAS
Bianchi

Calle Figuerola, 39 - Teléfono 20.53.15 — GIRONA


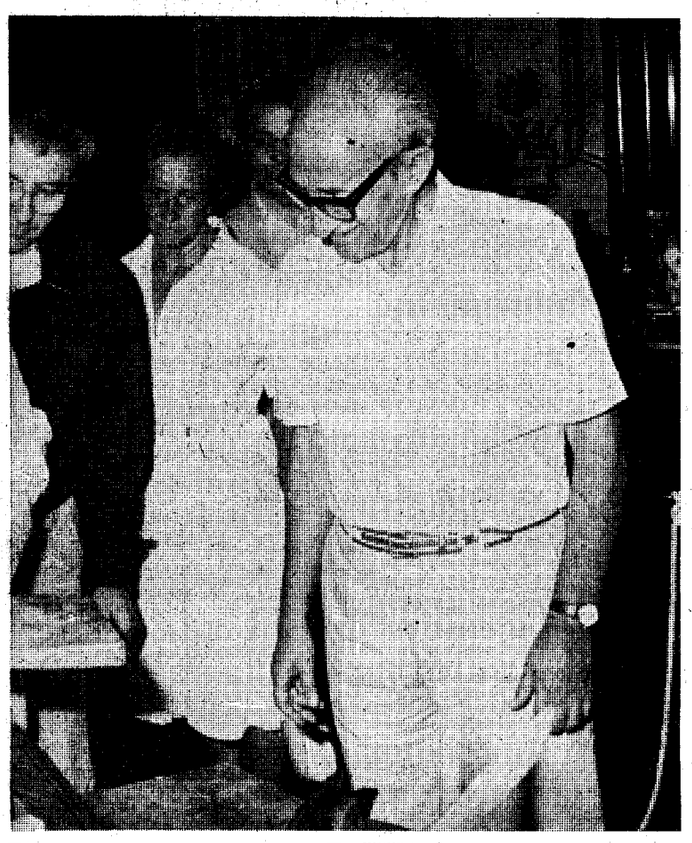

# Más de 27 millones de españoles, a las urnas

Los altos cargos de la Administración deberán dimitir si quieren ser candidatos

(PAGINA 2)

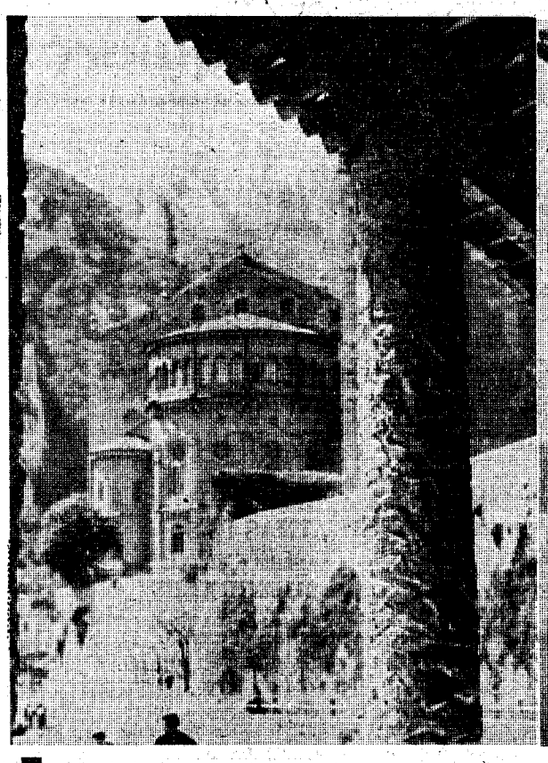

## Gutiérrez Mellado acaba sus vacaciones visitando La Garrotxa

El teniente general Manuel Gutiérrez Mellado, que ha pasado sus vacaciones en Cadaqués, visitó durante toda la jornada de ayer la ciudad de Olot y la comarca de La Garrotxa por expresa invitación del presidente de la Diputación, Arcadi Calzada y del parlamentario Ramón Sala. (Foto Pablito)

Desde Wiesbaden

## FELIPE GONZALEZ ESPERA TRIUNFAR NO POR UNA PEQUEÑA VENTAJA, SINO POR MAYORIA ABSOLUTA

(PAGINA 2)

Está aprendiendo catalán

## Ultimado el programa de la visita del Papa a Barcelona

Roma: pudiera haber "una pequeña modificación del calendario"

(PAGINA 2)

## Arafat presidirá la delegación de la OLP en la Cumbre árabe de Fez

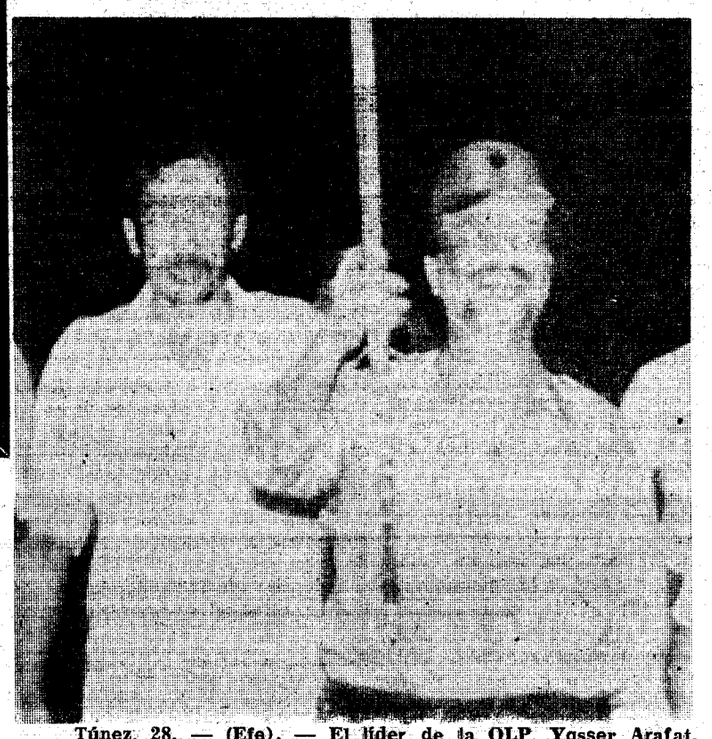

Túnez, 28. — (Efe). — El líder de la OLP, Yasser Arafat, presidirá la delegación de la OLP en la Cumbre árabe prevista para el próximo 6 de septiembre en Fez, Marruecos, ha dicho hoy el Ministro de Asuntos Exteriores de la OLP, Corou Abdoumi.

Según el administrador judicial

## Ningún Banco está interesado en comprar el de los Pirineos

(PAGINA 14)

"Las próximas elecciones no deben paralizar la vida de la Diputación de Girona" (Calzada)

## La Guardia Civil de Puigcerdá localiza a un grupo de niños perdidos en Maranges

(PAGINA 14)

## EL PRIMER PREMIO DE LA LOTERIA, EN GIRONA

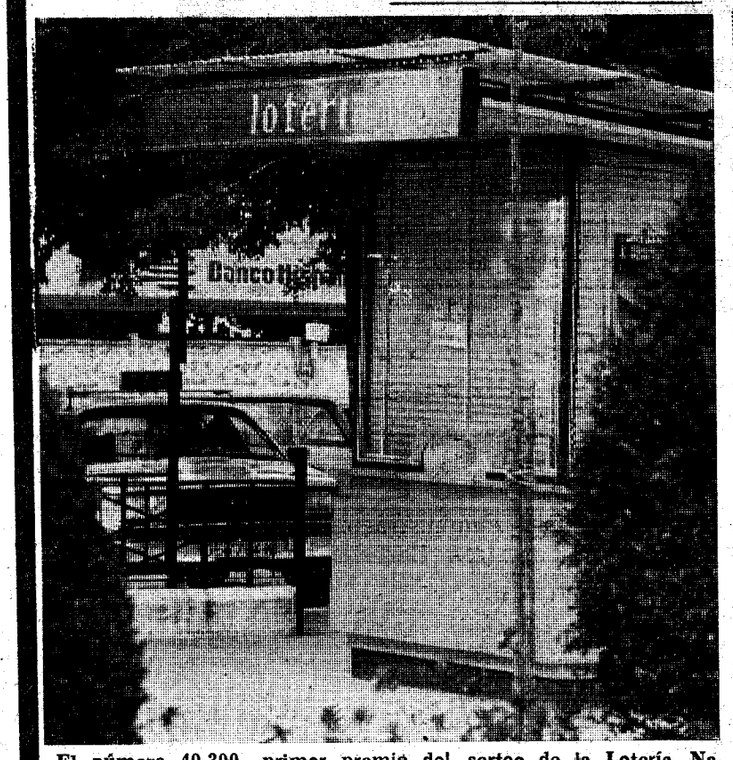


El número 49.390, primer premio del sorteo de la Lotería Nacional de ayer, ha sido vendido en la administración número 3 de Girona, el kiosko situado en la Plaça de Sant Agustí. El primer premio está dotado con 20 millones de pesetas, por serie. En la tarde de ayer, la citada administración estaba cerrada a cal y canto y sin ningún cartel que anunciara la venta del número. De haberse vendido todas las series, se habrán repartido nada menos que 200 millones de pesetas. Algunos de los taxistas de la parada situada frente al kiosko se han visto agraciados con distintas cantidades. (Foto SA.NI.).

El presidente de la Diputación de Girona, Arsadi Calzada, convocó a los medios informativos, en su domicilio de Olot, para comentar algunos aspectos del nuevo curso político que va a iniciar a primeros de setiembre el organismo comarcal, sin duda influido por el desarrollo de la inminente campaña electoral. (Foto PABLITO).

## Evolución favorable del guardia civil herido en el atentado de Munguía

(PAGINA 14)

## La CNAG considera insuficientes las medidas del Consejo de Ministros para paliar la sequía

(PAGINA 2)

Una delegación, en Viena

## ESPAÑA VA A PEDIR QUE TERMINE EL VERTIDO DE RESIDUOS RADIACTIVOS EN LA FOSA ATLANTICA

(PAGINA 14)

## El día 28 de octubre

# MAS DE 27 MILLONES DE ESPAÑOLES, SERAN LLAMADOS A LAS URNAS

## Los altos cargos de la Administración deberán dimitir si quieren ser candidatos

Madrid, 28. (Efe). — El 28 de octubre, fecha en la que se celebrarán las elecciones generales, serán llamados a las urnas más de 27 millones de votantes, según los datos del último Censo.

En las pasadas elecciones generales, celebradas en 1979, participó el 68,03 por ciento y se abstuvo el 31,97 por ciento, de un Censo de 26.836.500.

Estas cifras suponían un descenso en relación a las primeras elecciones democráticas de 1977, en las que hubo un 79,24 por ciento de participación y un 20,76 por ciento de abstención de 23.616.423 de población censada.

Unión de Centro Democrático consiguió, en ambos comicios la mayoría de los votos, y obtuvo, en 1977, el 34,72 por ciento de los votos, alcanzando 165 escaños de los 350 del Congreso de los Diputados. Los puestos parlamentarios se elevaron a 168 en las elecciones generales de 1979, con un 3,95 por ciento de votos a su favor.

En 1977, el Partido Socialista Obrero Español, al conseguir un 29,25 por ciento de votos, ocupó 118 escaños en la Cámara Baja, que en 1979, fusionado con el Partido Socialista Popular, fueron 121, correspondiendo al 30,50 por ciento de votos escrutados a su favor. El Partido Socialista Popular había conseguido 6 escaños tras las elecciones de 1977.

El 9,24 por ciento de los votos emitidos en 1977, fueron favorables al Partido Comunista de España, lo que le permitió ocupar 20 escaños en el Congreso. El PCE en 1979, contó con el 10,66 por ciento de votos favorables y 23 escaños.

Alianza Popular sumó en 1977 un 8,34 por ciento de votos favorables y 16 sillones parlamentarios. En 1979 este mismo partido, que se presentó en coalición con los grupos de Areilza y Osorio, y la nomenclatura de Coalición Democrática, alcanzó el 5,95 por ciento de votos y 9 escaños.

Convergència i Unió de Cataluña, en 1977, ocupó 11 escaños en el Congreso, con el 2,78 por ciento de votos escrutados, y en 1979, con el 2,69 por ciento, sus puestos parlamentarios descendieron a 8.

El Partido Nacionalista Vasco en 1977, recogió el 1,60 por ciento de votos a favor (8 escaños) y 1,53 por ciento en 1979 (7 escaños).

Euskadiko Ezkerra obtuvo en ambos comicios un puesto en el Congreso.

Herri Batasuna, que en 1977 no se presentó a las elecciones, ocupó tres puestos en la Cámara Baja tras las elecciones generales de 1979.

El Partido Socialista Andaluz tenía cinco diputados desde las elecciones de 1979.

### LOS ALTOS CARGOS DE LA ADMINISTRACION DEBERAN DIMITIR SI QUIEREN PRESENTARSE A LAS PROXIMAS ELECCIONES

Madrid, 28. (Efe). — Todos los altos cargos de la Administración (Secretarios de Estado, Subsecretarios, Directores Generales y los que desempeñen cargos o funciones que hayan sido conferidos por Decreto) a excepción del Presidente y los Ministros, tendrán que dimitir de sus cargos si aspiran a presentarse a diputado o senador.

Según establece la Constitución y el Real Decreto - Ley sobre normas electorales, son incompatibles los componentes del Tribunal Constitucional, los altos cargos de la Administración, el Defensor del Pueblo, los magistrados, jueces y fiscales en activo, los militares profesionales y miembros de las Fuerzas y Cuerpos de Seguridad y Policía en activo y los miembros de las Juntas Electorales.

Asimismo, el Decreto Ley sobre Normas Electorales subraya que no serán elegibles, sin previa dimisión, los que desempeñen cargos o funciones que hayan sido conferidos por Decreto.

No obstante, se señala que, entre otros, no serán elegibles por el Distrito o Distritos comprendidos en todo o en parte en el ámbito territorial de su jurisdicción, los presidentes de Diputación, Mancomunidades Interinsulares y Cabildos, así como los alcaldes de Ayuntamientos, los secretarios generales de los Gobiernos Civiles, los delegados y jefes regionales o provinciales de los Ministerios y de sus organismos autónomos, y los presidentes y directores de los organismos autónomos de competencia territorial limitada.

Todos los afectados por la normativa electoral que aspiren a presentarse a las próximas elecciones, tendrán que dimitir de sus cargos antes del 19 de septiembre próximo.

### EL ACTUAL GABINETE SEGUIRA GOBERNANDO HASTA LA TOMA DE POSESION DEL NUEVO EJECUTIVO, TRAS LAS ELECCIONES GENERALES

Madrid, 28. (Efe). — El actual Gabinete, presidido por Leopoldo Calvo Sotelo, seguirá gobernando hasta que el nuevo Ejecutivo tome posesión tras las elecciones generales, el próximo 28 de octubre, según fija la Constitución.

En virtud del artículo 115 de la Carta Magna, cuando el Presidente del Gobierno propone al Rey la disolución de las Cámaras, y el Decreto aparece firmado en el B.O.E., el Gobierno no cesa hasta después de las elecciones y se mantiene en sus funciones hasta la toma de posesión del nuevo Gabinete, por lo que no se produce ningún vacío de Poder.

Una vez conocidos los resultados de las elecciones, el Rey convocará a las nuevas Cortes y previa consulta a los grupos políticos y a través del presidente del Congreso, propondrá un candidato a la Presidencia del Gobierno.

El candidato expondrá su programa político y si obtiene la confianza del Congreso de los Diputados, por mayoría absoluta de sus miembros, el Rey le nombrará Presidente.

Si no consigue esta mayoría, se celebrará otra votación 48 horas más tarde, en la que se requerirá mayoría simple. Si tampoco obtiene los votos necesarios, se tramitan sucesivas propuestas.

A los dos meses de la primera votación, en caso de que ninguno de los candidatos obtenga la confianza del Congreso, el Rey disolverá ambas Cámaras y convocará nuevas elecciones.

Las Diputaciones Permanentes del Congreso y el Senado, durante el período comprendido entre la disolución de las Cámaras y la composición del nuevo Parlamento, seguirán ejerciendo sus funciones. Las Diputaciones Permanentes están compuestas por un mínimo de 21 miembros en representación de los diversos grupos, en proporción a su importancia numérica.

### CALENDARIO PARA LAS PROXIMAS ELECCIONES

Madrid, 28. (Efe). — Las próximas elecciones tendrán lugar el día 28 de octubre y la campaña electoral se desarrollará entre los días 6 y 26, ambos inclusive, del mismo mes.

La normativa electoral por la que se regirán estas elecciones será la correspondiente al Decreto - Ley publicado en el BOE el 23 de marzo de 1977, cuyos aspectos fundamentales son los siguientes:

El plazo mínimo para la convocatoria electoral es de 55 días a contar tras la publicación en el Boletín Oficial del Estado, del Decreto de Elecciones, que se producirá el próximo lunes.

Las candidaturas o listas de candidatos para la elección de diputados y senadores se presentarán ante la Junta Electoral Provincial entre el undécimo y el vigésimo día, ambos inclusive, siguientes a la publicación de la convocatoria.

Podrán proponer candidatos las Asociaciones y Federaciones inscritas en el Registro Oficial, así como las coaliciones con fines electorales y los electores del distrito incluidos en el censo en número no inferior al 1 por ciento y, en todo caso, al menos, de 500.

La constitución de coaliciones electorales se hará constar ante la Junta Electoral Central mediante escrito firmado por sus promotores, en el plazo de 15 días siguientes a la publicación le la convocatoria.

Las Juntas Electorales Provinciales efectuarán la proclamación de candidaturas al trigésimo día siguiente a la fecha de publicación de la convocatoria.

La campaña de propaganda electoral durará 21 días y deberá terminar a las cero horas del día inmediato anterior a la elección.

El Estado subvencionará los gastos que originen las actividades electorales, de acuerdo con la ssiguientes reglas:

Un millón de pesetas por cada escaño obtenido en el Congreso o en el Senado; 45 pesetas por cada uno de los votos obtenidos por cada candidatura al Congreso, uno de cuyos miembros hubiera obtenido escaño de diputado; 15 pesetas por cada uno de los votos obtenidos por cada candidato que hubiera obtenido escaño para el Senado.

La fiscalización de los gastos electorales de las Federaciones, Asociaciones, Coaliciones o Candidaturas corresponderá a las Juntas Electorales.

Constitución de las Mesas Electorales: el presidente y los dos adjuntos, con sus suplentes, se reunirán a las ocho horas del día fijado para las elecciones. A las ocho y media, el presidente extenderá el acta de constitución de la mesa y a las nueve horas, se iniciará la votación.

El derecho a votar se acreditará por la inscripción en los ejemplares certificados de las listas del Censo y por la demostración de la identidad del elector.

La votación será secreta y concluirá a las 20 horas. Las urnas, los sobres y las papeletas se ajustarán a modelo oficial.

### DOS CESES

Madrid, 27. (Efe). — El «Boletín Oficial del Estado» publicará mañana, entre otras disposiciones, un Real Decreto de la Presidencia del Gobierno por el que se suprimen unidades orgánicas.

Asimismo, el Diario Oficial insertará dos Reales Decretos del mismo Departamento por los que se dispone los ceses de Alberto Estella Goytre como secretario general del iMnistro Adjunto al Presidente, y de Luis Cuesta Gimeno como secretario técnico del Vicepresidente Primero del Gobierno.

### LUIS JAVIER RODRIGUEZ MOROY, PRESIDENTE PROVISIONAL DE LA COMUNIDAD AUTONOMA DE LA RIOJA

Madrid, 27. (Efe). — Luis Javier Rodríguez Moroy ha sido nombrado presidente provisional de la Comunidad Autónoma de La Rioja, según un Real Decreto que publica hoy el Boletín Oficial del Estado.

Rodríguze Moroy fue elegido presidente por la Diputación Provisional de La Rioja el pasado siete de agosto.

## Está aprendiendo catalán

# Ultimado el programa de la visita del Papa a Barcelona

## Roma: pudiera haber "una pequeña modificación del calendario"

Barcelona, 28. — (Efe). — El programa de la visita del Papa durante su estancia en Cataluña, concretamente en Barcelona, ya está ultimado, según declaraciones del coordinador de la visita del Papa en Barcelona, doctor Joan E. Arjrque.

El domingo 17 de octubre, el Papa llegará al aeropuerto de Barcelona, muy temprano, para dirigirse a Montserrat, donde está previsto que oficie una misa hacia las 9.30, para terminarla a las 11.30, y dirigirse inmediatamente despuése, al tempo de la Sagrada Familia, en el que, después de ser recibido por la ciudad, rezará el Angelus.

Desde la Sagrada Familia, en coche descubierto ,se dirigirá a la Catedral de Barcelona donde celebrará un breve acto religioso, para almorzar después como huésped con el Cardenal Arzobispo de Barcelona Narcís Jubany.

Por la tarde hacia las 17.00, está previsto que se traslade al Camp Nou, donde celebrará una segunda misa dominical. A término de ésta, se trasladará al aeropuerto para dirigirse a Zaragoza, donde parece probable que pernocte.

### JUAN PABLO II APRENDE CATALAN

Madrid, 28. — (Efe). — El Papa Juan Pablo II está aprendiendo catalán con objeto de dirigir unas palabras en dicha lengua cuando visite Montserrat y Barcelona el próximo 17 de octubre.

### ¿UNA PEQUEÑA MODIFICACION DEL CALENDARIO?

Ciudad del Vaticano, 28. — (Efe). — Se estudian en el Vaticano las consecuencias que podrían tener, para la visita del Papa Juan Pablo Segundo a España, la disolución de las Cortes y la convocatoria de elecciones generales para el 28 de octubre próximo.

Al respecto, fuentes vaticanas autorizadas, consultadas por la Agencia Efe, subrayan que el programa de la visita del Pontífice, prevista en principio del 14 al 22 de octubre, aún no ha recibido la aprobación definitiva de la Santa Sede.

Quizás, según las fuentes citadas, a coyuntura electoral española podría llevar a aluna pequeña modificación del calendario, pero no poer en tela de juicio el mismo viaje del Papa, y en ese sentido ya se ha pronunciado la Conferencia Episcopal Española, en un comunicado publicado ayer, viernes, en Madrid.

Se confía, de todas formas, en que pueda haber noticias seguras al respecto, por parte de la Santa Sede, antes de mediados de septiembre.

## Desde Wiesbaden

# Felipe González espera triunfar no por una pequeña ventaja, sino por mayoría absoluta

Wiesbaden (RFA), 28. (Efe). — El Secretario General del Partido Obrro Español (PSOE), Felipe González, ha sido hoy la estrella de la campaña electoral del SPD (Partido Socialista Alemán), en la que participan invitados extranjeros.

Con una rueda de prensa, se ha abierto en el Estado de Hessen (FRA), Wiesbaden, la fiesta electoral donde se celebrarán elecciones para el Parlamento Regional el próximo día 26 de septiembre.

La conferencia ha estado presidida por Willy Brandt, presidente del SPD, a cuya derecha se sentó Felipe González, único asistente extranjero en la oposición, y a la izquierda, la Ministra de Cultura griega Melina Mercouri.

Brand saludó ene primr lugar a Felipe González, y dijo que a la vista de las noticias de España, donde se ha anunciado la disolución del Parlamento, e esperan grandes cosas.

González expesró su esperanza de abandonar las filas de la Oposición tras las próximas elecciones y no por una pequeña ventaja, sino «por mayoría absoluta».

El líder del PSOE se mostró partidario de un Gobierno de amplia mayoría, necesario para resolveer los problmas planteados actualmente en España, y señaló que, de no obtener esta mayoría, sería conveniente formar una Coalición.

El dirigente socialista repitió que ya había hecho esta proposición con anterioridad desde la Oposición, repetidamente a la Unión de Centro Democrático, UCD.

Aunque no considera oportuno llevar a cabo una posible coalición antes de las elecciones, en las que confía tener la mayoría absoluta, sí descartó la conveniencia de formar una coalición de izquierdas.

La disolución del Parlamento es, en su opinión, el resultado del agotamiento de las posibilidades de gobernar de UCD, cuya gestión se negó a criticar, porque dijo que UCD tiene en su haber la realización del proceso de transición política.

«La inminencia de las nuevas elecciones no preocupa al PSOE porque as estábamos esperando», señaló.

«El PSOE tiene preparada ya una alternativa de cambio. Los principales problemas a que deberá enfrentarse el Gobierno que salga de estas elecciones, son de tipo socioeconómico. La respuesta a ellos no debería crear esperanzas excesivas e infundadas», opinó Felipe González.

El político español trató también del Mapa Autonómico, del que lamentó una vez más que la actual Legislatura haya dejado sin terminar, y expresó la firme voluntad del PSOE de dar una forma final al Estado de las Autonomías.

En cuanto a política exterior, González renovó su deseo de llevar a la práctica la unificación de Europa, pero expresó que tal integración necesita ser equilibrada mediante una intensificación del diálogo con Iberoaméicar y los Países Arabes.

La participación de España en la «Organización del Tratado del Atlántico Norte» (OTAN) es un asunto no quidado todavía, consideró González, puesto que España aún no se ha integrado en la Organización Militar y sigue considerando que el Pueblo español debe ser preguntado en cuanto a su voluntad de participar en la Alianza Ocidental.

Felipe González, sin embargo, dejó muy claro que sus reservas ante la OTAN se deben al modo de integración de España en ella, pero en ningún caso significa una actitud negativa ante el Pacto Atlántico.

Contra los grupos políticos que emplean la violencia política, preciseó González emplearemos la autoridad.

# La CNAG considera insuficientes las medidas del Consejo de Ministros para paliar la sequía

Madrid, 27. — (Efe). — La Confederación Nacional de Agricultores y Ganaderos considera insuficientes las medidas adoptadas por el Consejo de Ministros para paliar los efectos de la sequía.

Por este motivo, la Comisión Seguimiento de la Sequía de dicha Confederación se ha trasladado al Ministerio de Agricultura, Pesca y Alimentación para debatir con el titular del Departamento, José Luis Alvarez, la escasez de estas medidas.

Fuentes de la Confederación Nacional de Agricultores y Ganaderos han manifestado a Efe que piensan permanecer en los locales del Ministerio hasta que sean recibidos por el Ministro.

### SUSPENDIDA LA MARCHA DE AGRICULTORES A MADRID

Valladolid 28. — (Efe). — La marcha a Madrid de agricultores de Vaalldolid que había llegado ya al límite de esta provincia, ha sido temporalmente suspendida, han informado a Efe dirigentes de la Asociación Empresarial Provincial Agraria (AEPA), que había convocado esta medida de presión.

Los dirigentes de «AEPA» han insistido en el carácter temporal de la suspensión, a la espera de la reunión que el próximo miércoles celebrará la comisión de Seguimiento de la Sequía de la «ONAG», Confederación a la que pertenece AEPA.

No obstante, las mismas fuentes han manifestado que se mantiene el encierro en asamblea permanente de la Junta Directiva de «AEPA» en su domicio social en esta capital.


# LOS SITIOS

Redacción, Administración y Talleres: Carretera Barcelona, 29

TELEFONOS:

| | |
|---|---|
| Dirección | 20 39 30 |
| Redacción y Talleres: | 20 20 42 |
| Administración: | 20 18 82 |
| Depósito Legal: | GE-1-1.953 |

Edita: M. C. S. E.
Director: Gonzalo Garrido
Año XL

Precio del ejemplar: 25 pesetas



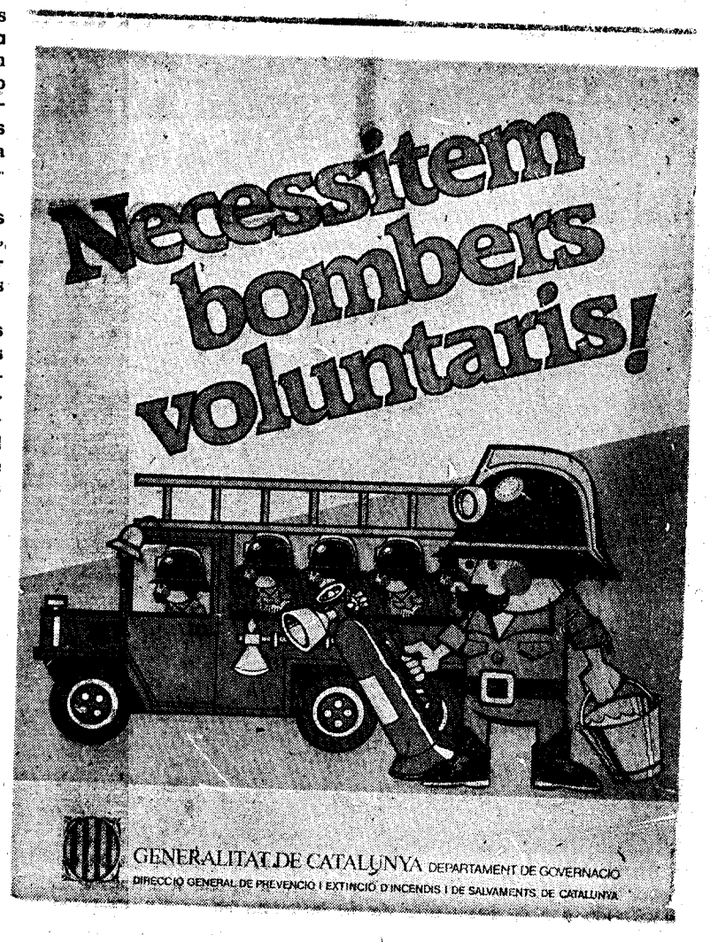

# Las otras listas

**ALminar**

Hace ahora una semana, exactamente el pasado domingo en esta misma sección, sacábamos a colación un curioso reportaje publicado en una revista de tirada nacional en la que se publicaban los nombres de 60 personas que, según ellas, debían ser «ejecutados» el día 24 de febrero en el caso de que hubiera triunfado el golpe.

La cosa no puede tomarse en serio en primer lugar porque hay una serie de razones objetivas en esta lista que la descalifican y la convierten en una simple copia de un BOE en el que aparecían los candidatos a las elecciones del 77 y porque, entre otras cosas, algún que otro nombre no aparecía cuando lo más normal es que estuviera.

Pero lo bueno del caso es que lo que no deja de ser un chiste veraniego, que ha hecho vender muchas revistas hay quien se lo toma muy ne serio. Pero no es un simple lector, sino nada más ni nada menos que uno de los afectados. Alguien que además tiene un cargo público en estos momentos y que parece ser que está convencido que hubieran ido a por él el 24—F. Quizás él, que corre mucho por Madrid, sabe más que nosotros si hay gentes o no que la hubieran emprendido con la dialéctica de la pistola. Aunque también pudiera ser que al creérselo pretendiera tan sólo dar cumplida satisfacción a su vocación inalcanzada de mártir.

Pero hay vamos a hablar de las otras listas. De las listas que van a conformar las candidaturas electorales. La decisión del señor Calvo Sotelo en el sentido de disolver las Cortes tienen estas dos connotaciones para el columnista: ir en busca de las listas y, aunque sea un tema más personal, echarle por el suelo sus planeadas vacaciones de octubre.

Poco a poco por las redacciones de los periódicos comenzarán a desfilar rumores, desmentidos, candidatos, globos sondas, pronósticos. Es la vorágine previa a la contienda electoral. Las sedes de los partidos políticos se llenarán y los partidarios de uno u otro candidato forzarán a las capas dirigentes del partido para que sea su preferido y no otro o el de su comarca el que tenga un puesto destacado en la lista.

Luego, con las listas ya cerradas y presentadas en la Junta Electoral será la hora de lanzarse a la calle y entrar en las casas de los electores por el medio que sea y si es posible por la «tele», para atraer al mayor número de votos.

Vaya prolegómeno de Ferias que nos espera. La vigilia de Sant Narcís va a ser movida y tanto.

Por último, la duda, ¿de qué color amanecerá el día por Sant Narcís? Veremos.

**JORDI BOSCH**

# GIRONA ciutat

## Afirma Arcadi Calzada

# "Las próximas elecciones no paralizarán la vida de la Diputación de Girona"

## "Me haría ilusión ser alcalde de Olot, en los comicios municipales"

Ayer nos reunimos en el domicilio particular del President de la Diputación en Olot, a fin de mantener un cambio de impresiones de cara al nuevo curso político que la institución comarcal iniciará dentro de unos días. La perspeciva de las inminentes elecciones generales pueden incidir directamente en dicha tarea aunque Arcadi Calzada se manifestó muy taxativo al respecto: «Las elecciones no paralizarán nuestro trabajo».

—¿Cómo se prevé la «reentrée» en la Diputación?

—Esperanzadora. Me parece positivo que se convoquen estas elecciones generales ya que la inestabilidad y la falta de gobierno eran perjudiciales para el país. Dicha celebración anticipada me parece que no es ninguna sorpresa y que puede responder, además de lo ya apuntado, a no dejar tiempo a Suárez para que monte su partido.

—¿Esto va a incidir en la vida de la Diputación?

—Es evidente que cada partido llevará a cabo su campaña, pero es una lástima que el debate político electoral se lleva a los Ayuntamientos y a las Diputaciones ya que se podrían desestabilizar estos organismos. Por eso yo estoy convencido de que la vida administrativa no debe pararse en este período y evitar en lo posible la polémica está previsto desarrollar en los meses que siguen?

—Repito que las elecciones generales no deben suponer la paralización del organismo comarcal. Esperamos seguir funcionando normalmente. Por ejemplo, en septiembre, vamos a aprobar el Plan General de Figueres, seguiremos con la alternativa al plan sanitario, iniciamos unas inversiones agrícolas, la campaña de acción cultural, etc. Deseo que este ritmo de trabajo no se rompa y puedo asegurar que no se romperá. La Diputación no debe ser la sede de actos electorales. Puede preverse una cierta conflictividad en las sesiones plenarias a celebrar en septiembre y octubre. Si viera una carga electoralista y un cierto cansancio entre los políticos —ya que una campaña electoral agotaría lo mismo que hicimos cuando se celebraron las elecciones a Parlament de Catalunya. Convocaría plenos extraordinarios, únicamente. Repito que el trabajo debe continuar y hemos de evitar todo tipo de tensiones. Por cierto que previendo este período electoral, para después de las vacaciones de verano, decidí adelantar la presentación del superávit para que no me acusaran de electoralista.

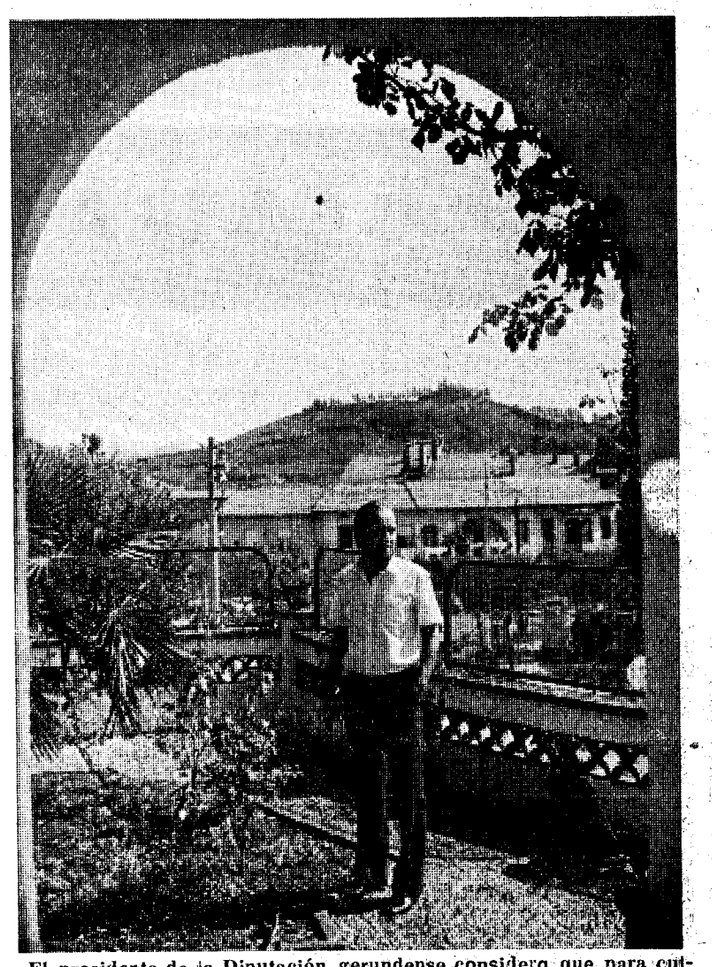

El presidente de la Diputación gerundense considera que para culminar su tarea al frente de la institución comarcal, harán falta otros cuatro años más. (Foto Pablito).

«ME HARIA ILUSION SER ALCALDE DE OLOT»

—¿Podría presentarse a las próximas elecciones, el señor Calzada?

—Aparte de que es incompatible con el cargo de Presidente de la Diputación, me parece que no tiene sentido dejar mi actual tarea ya que debe completarse. Si he asumido este cargo, me parece que lo debo llevar hasta el final. Tengo claro que debo agotar los cuatro años. Luego, ya veremos.

—¿Alcalde de Olot?

—Pues sí, me haría ilusión. De todas formas es el partido quien debe decidirlo. Podría ser coherente pensar en la alcaldía de mi ciudad natal y seguir, si es posible, al frente de la Diputación. Creo que para completar la acción de gobierno en la Diputación harían falta otros cuatro años más. De todos modos me parece que todo esto es hablar mucho del futuro.

—¿Serían compatibles los cargos de alcalde de Olot y Presidente de la Diputación?

—No me haría ningún miedo si contara con unos buenos equipos políticos y técnicos en ambas instituciones.

La charla con el señor Calzada acabó comentando el polémico tema del vuelo Girona-Madrid y su posible desaparición. Según el titular de la Diputación debe plantearse la rentabilidad del servicio, la consolidación del aeropuerto, etc. «Es decir que el déficit puede ser asumido si los intereses así lo justifican porque hemos de conseguir que el aeropuerto gerundense sea el complemento del barcelonés», acabó diciendo Arcadi Calzada.

**J. M. BERNILS V.**

# LA CIUDAD HOY

**SANTORAL**

HOY
San Adolfo.
MAÑANA
Santa Eva.

**FARMACIAS DE TURNO**

(De 9 de la mañan a 10 de la noche)
FARMACIA TURON
Puente Mayor, 53.
FARMACIA PLA
Carrer Nou, 4.
TURNO DE URGENCIAS
(De 10 de la noche a 9 de la mañana)
FARMACIA TURON
Puente Mayor, 53.
TURNOS EN SALT
FARMACIA DAVESA
Major de Salt, 20.
(Tel. 230568).
MAÑANA LUNES
FARMACIAS DE TURNO
(De 9 de la mañana a 10 de la noche)
FARMACIA CIURANA
Rda. Sant Antoni Maria Claret.
FARMACIA CAMPASOL
José Maria Prats, 4.
(Hermanos Sábat).
TURNO DE URGENCIAS
(De 10 de la noche a 9 de la mañana)
FARMACIA CAMPASOL
José María Prats, 4.
(Hermanos Sábat).
TURNOS EN SALT
FARMACIA DAVESA
Major de Salt, 20.
(Tel. 230568).

**TELEFONOS PARA CASOS URGENTES**

| | |
|---|---|
| POLICIA | 091 ó 20 50 54 |
| Urgencias | |
| Plaça del VI | 097 |
| Girona central | |
| Plaça del VI, 1 | 20 48 46 |
| Salt | |
| Manuel de Falla, 17 | 23 99 40 |
| Sarriá | |
| Calle Mayor, 78 | 20 29 29 |
| Hermanos Sábat, Distrito | |
| Calle Serra Alta, 2 | 21 83 16 |
| Font de la Pólvora Distrito | |
| Avda. Font Pólvora | 21 94 66 |
| GUARDIA CIVIL | 20 86 50 |
| GUARDIA C. TRA | 20 13 31 |
| POLICIA NAC | 20 78 37 |
| BOMBEROS | 20 00 80 |
| AMB. JESUS | 23 21 27 |
| AMBL. GIRONA | 21 50 50 |
| CRUZ ROJA | 20 04 14 |
| TELEGRAFOS | 20 20 01 |
| BANCO DE OJOS | |
| (91) | 401 59 [illegible] |

C.O.S.
URGENCIAS
GUARDIA CIVIL
TELEFONO 20 11 00

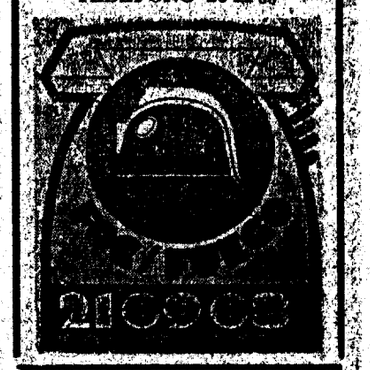

# gastronomía gerundense

## Codornices versus "guatllares"

Cada año, por estas fechas, dedicamos un artículo a las codornices. Pienso que, aunque pueda parecer una repetición, es mi obligación recordarles que desde el pasado día 15 hemos entrado en la corta temporada de la codorniz.

Con frecuencia, el profano, que no sabe de las delicias que este pájaro singular depara en el rastrojo y en la mesa, menospreciará la codorniz por su tamaño, a lo que el codornicero entendido replicará sin demora: «aguarde usted a que caigan cuatro gotas».

Porque es un hecho comprobado que el mágico metabolismo de la codorniz le permite transformar el agua en manteca, prácticamente en veinticuatro horas. De aquí que entre la codorniz agosteña y la septembrina haya una distancia; la primera es magra de pechugas prietas y alargadas, y caderas escurridas, es decir su contextura es atlética. Basta un chaparrón que empape el grano para que la grácil avecilla pierda su figura lineal y elástica y se convierta en un rollito de manteca, de anatomía indiferenciada.

Como es natural nos referimos a la codorniz de caza porque la doméstica existe todo el año. Pero una cosa es la codorniz libre y otra, muy diferente en sabor y calidad es esta gallinácea de corral o granja.

Cada año se ofrecen menos codornices salvajes en el mercado y, en consecuencia, en la minuta de los restaurantes. Pasaron los tiempos bíblicos cuando las codornices caían desde los cielos y rivalizaban con el maná para alimentar a los hebreos: «Después de esto, un viento suscitado por el Señor arrebatando del otro lado del mar codornices, las transportó y arrojó sobre el campamento de extensión una jornada de camino, en una y otra dirección, y hasta dos codos de altura sobre la tierra» (números 12-31). Hay que añadir que algún hebreo ávido y glotón según el Libro, «con la carne en los dientes» suscitaron la cólera de Jehová. Cierto es que en tiempos relativamente modernos todavía llovían codornices de los cielos. Las crónicas francesas dicen que el 21 de septiembre de 1888 un diluvio de codornices cayó sobre Burdeos —con sorpresa y alegría de sus golosos habitantes— puesto que su vuelo migratorio fue sorprendido por una furiosa tempestad con viento del sur.

La época de caza de la codorniz está directamente ligada con la siega de los campos, por ello sus fechas varían un poco según las zonas, no obstante las fechas aproximadas son de 15 de agosto al 15 de septiembre.

La codorniz de caza es uno de los bocados más exquisitos de la cocina cinegética. La codorniz tiene una carne exquisita, un aroma sutil, debido a su alimentación rica y variada. Sólo basta analizar los ingredientes que se mezclan en su buche: trigo, centeno, cebada, avena, semillas de plantas rastreras, insectos, hierbecillas, etc... y con ellos nos ofrece una prodigiosa gama de matices, tan difícil de registrar literalmente. En cambio, la industrialización de este pájaro ha conducido a que su cría y engorde se haga a base de inmovilidad y piensos compuestos, con lo que una vez más se sacrifica la calidad en aras a la cantidad.

Para que una codorniz sea sabrosa, su ceba debe ser natural y a base de una dieta espontánea y variada y, por supuesto, sin sacrificar su libertad para que el animal divague sin impedimentos.

Pero como su epidermis adiposa se corrompe rápidamente, es una pieza que no soporta la mortificación. La codorniz debe guisarse fresca. En Francia los cazadores tienen un aforismo muy curioso. Afirman que la codorniz se debe tomar «au bout du canon du fusil», para significar que debe cocinarse recién cobrada.

Con la exquisita calidad de sus carnes a codorniz acepta y mejora cualquier preparación: simplemente asada es una maravilla, estofada a la parrilla, con uvas con cerezas, en papillote al rescoldo o rellenas de foie-gras y trufas.

A todas estas preparaciones hemos de añadir las nuestras que van desde las codornices con pochas, es decir, con alubias blancas recién desvainadas a la suculenta codorniz con pimiento, uno de los grandes platos del área de La Rioja y el País Vasco.

Pienso que a pesar de repetirlo cada año nos falta mucho para conocer esta avecilla, por lo menos en el aspecto lingüístico. En catalán se les denomina «guatllaras» o «gotllas», pero lo curioso es que el otro día ante un plato de codornices pedí al camarero unas «guatllaras» y no había forma de entendernos, porque para él, aquello eran «codornius». Una normalización ingüística un tanto anormal.

A pesar de todo, lo importante es encontrar en el plato alguna codorniz silvestre bien condimentada, en estas fechas en que han llegado los breves días de la codorniz.

**Jaume FONT**

RECETA (4 personas)

## CALABACINES RELLENOS CON LANGOSTINOS

INGREDIENTES: Cuatro calabacines, ocho colas de langostino, aceite, ajo y cebollas.

PREPARACION: En una tartina de aluminio, se sofríen bien el ajo y la cebolla junto con las colas de langostinos. Se pasan por la máquina de trinchar y se deja la pasta bien fina. A continuación se pelan los calabacines, se vacían y se sofríen bien y se rellenan con la pasta mediante una manga.

Se monta una salsa cardinal, que se pone encima de la preparación y se gratina al horno muy fuerte.

Se puede adornar con unas colas de langostino o un picadillo de marisco. Es importante que este plato se sirva muy caliente.

Roberto CASTRO
Restaurante MAS FLASSIA
Vidreres

JUAN MIS
MAQUINARIA Y ELEMENTOS PARA HOSTELERÍA, HOSPITALES, COLEGIOS Y PLANTAS INDUSTRIALES
EURAST
La MAIRALI
Carretera Barcelona, 81
Teléfonos 20 83 73 - 20 49 19
GERONA

## Por Convergéncia i Unió

# Ramón Sala, probable candidato al Senado

**La noticia surgió ayer en Olot. Ramón Sala i Canadell, actual diputado al Parlament de Catalunya podría ser uno de los miembros que configurarían la lista al Senado por Convergència i Unió en las comarcas gerundenses. Pudimos hablar con el industrial de Castellfollit quien aseguró a LOS SITIOS que era «una posibilidad entre mil. No hay nada decidido. Tengo que pensarlo, hablar con mis amistades, en fin, no puedo asegurar nada».**

**Y otro rumor también ayer en La Garrotxa. La lista de Convergència i Unió al Congreso de los Diputados parece seguro que estará encabezada por Jaume Casademont, Josep López de Lerma y Narcís Oliveres. Para el cuarto puesto parece factible que vaya un candidato de la comarca olotense o del Ripollés. El rumor indicaba que este lugar podría ser ocupado por el actual vicepresidente de la Diputación y alcalde de Ribes de Freser, Salvador Carrera.**

**Los rumores de composición de listas ya empiezan. Los próximos días van a llevarnos una gran cantidad de noticias en este sentido.**

**B. V.**

Anúnciese en LOS SITIOS

CUPON PRO CIEGOS Girona 642

Suscríbase a LOS SITIOS

desde Mi Ciudad

# Las aceras de Sant Narcís

Mis lectores —si es que los tengo— sabrán perdonar mi reiteración en el tema del Grupo de Viviendas Sant Narcís, pero es que además de ser mi barrio y por ende conocer sus cosas al dedillo, resulta que actualmente está de moda por llevarse allí una remodelación general en su urbanización y servicios. En estos momentos la mitad del barrio ya tiene las nuevas conexiones de agua, alumbrado callejero en funcionamiento, alcantarillas, asfaltados y... aceras.

Esas aceras de que hablamos no es que todas ellas sean nuevas, puesto que en un afán ahorrativo que debía estar previsto en los presupuestos, en muchas de ellas lo que se ha hecho es quitar los ladrillos rotos o deteriorados reemplazándolos por otros nuevos. Con todo, ahora hay uniformidad y uno puede andar sin temor a tropezar.

Lo peor que tenía Sant Narcís era el piso de las calles y las aceras. Lo primero se ha solucionado: un simple riego asfáltico o removiendo todo el piso. En principio la cosa parece bien y si dura nada habrá que objetar, pese a que, al decir de muchos vecinos, se tenía que haber dado un poco más de anchura a las viejas calles. Pero lo que está hecho, hecho está y es del género tonto lamentarse cuando nada se puede remediar ya.

Pasemos a las aceras. Están bien y de cómodo paso. Nuestra preocupación, y la del amigo que nos ha sugerido el tema, es que ciertos automovilistas desaprensivos aún siguen la vieja costumbre de dejar estacionados los coches encima de las misma, pese a que ahora hay aparcamientos de sobras, pero es que uno por comodidad e interés en aparcar lo más próximo posible a su domicilio y otros por buscar una sombra no paran mientes en colocar un par de ruedas sobre los ladrillos. De seguir así no pasará medio año sin que estas aceras vuelvan a dar lástima. Pero es que también hay que contemplar que ocupando media acera se obliga a los peatones a bajar a la calzada con el peligro que ello entraña.

Respetemos y cuidemos un poco lo nuestro. Pues de todos los vecinos es el barrio, máxime con estas obras que gravitarán sobre cada familia allí residente. Demos un ejemplo de ciudadanía..., aunque sea por el egoísmo de no tener que rascarnos el bolsillo en fecha próxima por haber estropeado lo que aún no hemos pagado.

J. S. P.

## En setembre, a la Casa de Cultura

# Curs intensiu de Català

Com s'ha vingut anunciant durant aquests dies d'estiu, el proper dimecres, dia primer de setembre, s'iniciarà el curs intensiu de llengua catalana, el qual abarcarà tots els dies lectius del mes llevat dels dissabtes.

S'han establert dos nivells, un d'elemental, es a dir de coneixement bàsics, que es donarà des d'un quart de vuit fins a un quart de nou de la tarda. Aquest curs compta des d'ara amb la matrícula coberta.

L'altre curset, de nivell mitjà, dedicat especialment a les persones que necesiten determinats aclariments del coneixement teòric i pràctic de la llengua catalana, es donarà a partir d'un quart de nou de la tarda. En aquests moments la matrícula per aquest nivell no està coberta, podent formular la corresponent inscripció les persones interessades.

Aquests cursets estaran dirigits pels professors Salvador Sunyer Aymeric i Salvador Sunyer i Bover i tota la temàtica es realitzarà d'acord amb la programació de la Generalitat de Catalunya pels cursos d'adults.

## El diumenge, la Bíblia

# Una controvérsia i la superació dels tabús

**22 del temps ordinari.**
**Deuteronomi 4,1-2.6-8.**
**Carta de Jaume, 1.17-18.21b-22.27.**
**Marc 7,1-8.14-15.21-23.**

«Cal saber que els fariseus, i en general tots els jueus, seguint la tradició que han rebut dels ancians, no mengen mai sense haver-se rentat les mans ritualment i quan tornen del mercat no mengen, sense haver-se banyat; i observen per tradició moltes pràctiques semblants, com és fer passar per l'aigua, vasos, gerros i atuells d'aram». Aquesta cita de l'evangeli de Marc és com un parèntesi una mica llarg amb motiu del retret, en forma de pregunta, que un grup de fariseus adreçà a Jesús: «Per què els vostres deixebles no segueixen la tradició dels ancians i mengen amb les mans impures?». D'aquesta tradició dels ancians, Marc n'ha donat uns pocs exemples als cristians no-jueus. Tècnicament, aquesta tradició és coneguda amb el nom de «halaka». Es tracta de comentaris a la «Tora», és a dir, la Llei de Moisès, elaborats al llarg de segles per rabins cèlebres i que foren aplegats en el segle II després de Crist. El rentament de les mans abans dels àpats no era per als fariseus de la controvèrsia un afer higiènic, sinó casuística religiosa d'una qüestió fonamental: Per a Jesús, té valor preceptiu aquesta llarga tradició de comentaris rabínics? Per a ells, no hi ha dubte: Té, pràcticament, el mateix valor que la Tora. El pensament de Jesús és clar i rotund: absolutament no! Són preceptes humans que engavanyen inútilment la vida, fan perdre de vista l'essencial i, el que és decisiu, serveixen a voltes per eludir la veritable voluntat de Déu. Es el cas pintoresc del «corban», un vot fictici que permetia a un fill de desentendre's de l'ajut als seus pares en oposició a un manament de Déu. «Vosaltres abandoneu els manaments de Déu per mantenir les tradicions dels homes», els digué Jesús. I abans, els havia citat un text d'Isaïes que anava als fariseus que tenia al davant com l'anell al dit: «Aquest poble m'honora amb els llavis, però el seu cor es manté lluny de mi». Aquí rau el motiu essencial del conflicte permanent de Jesús amb els fariseus del seu temps: Formalisme, exterioritat, casuística estèril per damunt d'una religió que brolli sincerament de dintre.

L'evangelista Marc ha juxtaposat a la controvèrsia una declaració pública i solemne sobre el que torna pur o impur a l'home, declaració que feia trontollar els fonaments de la Llei de Moisès. Perquè no es tracta de comentaris rabínics, sinó de la mateixa Llei que enumera formes diverses de contreure impureses. La declaració de Jesús és aquesta: «Escolteu-me tots i enteneu-ho: no hi ha res al defora de l'home que, entrant en ell, pugui embrutar-lo, sinó que és allò que surt de l'home el que l'embruta». Aquesta frase ha estat qualificada com una de les més grans en la història de les religions. Es la comdemna dels tabús. El de manjar porc, per exemple, animal impur a causa, senzillament, de ser l'animal del sacrifici de les religions cananees. Darrera la prohibició de la Llei de Moisès no hi ha altre motiu que el d'evitar fins a escrúpol tot perill de contagi d'una religió idòlatra. S'llegiu el petit llibre de Khomeyni sobre conducta islàmica, que ha produït a l'Occident les rialllades més sonores i sarcàstiques, experimentareu la sensació opressiva del tabú primitiu, incomprensible i absurd, que pesa sobre milions d'homes. A un li vénen ganes de cridar: Jesucrist, la nostra llibertat!

En la intimitat amb els deixebles, Jesús explicà la frase moralment revolucionària pronunciada davant de tothom. Només el pecat fa impur l'home, no l'objecte que toca, la persona amb qui entra en contacte o l'aliment que prèn, el qual, evidentment, no afecta al cor, sinó al ventre, segons la fórmula reportada per Marc amb un realisme molt cru. Es el cor el que ens jutja. Es del cor com diria Jesús, que surten fornicacions, robatoris, assassinats, etc. A «L'evangeli interior», escrivia Maurice Zundel com un eco de l'Evangeli: «Estem generalment molt més avergonyits de les transgressions que eclaten a fora o que s'inscriuen en la carn. I, tanmateix, aquestes no són més que les conseqüències i els símptome sd'aquella falta que és el principi de totes les altres: el refús d'amor que ens separa de Déu. Es aquesta manca de transparència en el centre que produeix la pertorbació a la per'fèria». Jesús ens retorna a la font més pura de la vida religiosa, als valors més autèntics de la vida moral, a les més nobles exigències de la vida. Quin alliberament!

Martí ALABAU


ADMINISTRACIÓ DE LOTERIES Núm. 4 DE GIRONA

SAGARRULL

Avui, 28 d'agost del 1982, hem repartit
ANTERIOR DEL PRIMER PREMI

Núm. 49.391

PREMIAT AMB 1.150.000,— Ptas. bitllet

En totes les seves series

A més les centenes d'aquest primer premi:
DEL 49.391 al 49.400
premiades amb 25.000,— Ptas. bitllet
també en totes les seves series.
A més de molts premis petits, en pedreos i terminacions.
En total, hem repartit

MES DE 25 MILIONS DE PESETES

Pensin amb nosaltres per els propers sortejos:
EXTRAORDINARI DIA DEL MAR —
ESPECIAL DE SETEMBRE

EXTRAORDINARI DE NADAL

Administració SAGARRULL
¡La única d'Espanya a oferir-los-hi el servei de contestador automàtic!


# Treinta gerundenses quieren ser "Mossos d'esquadra"

Un total de treinta gerundenses han presentado su solicitud para cubrir las plazas del cuerpo de «Mossos d'esquedra» de la Generalitat de Catalunya. El plazo de inscripción finalizó el pasado día veinte de agosto y los solicitantes fueron 2.200 en Barcelona, 50 en Lleida, 30 en Girona y 20 en Tarragona. La oposición indicaba que las plazas a crear son 280, con lo que se espera una gran competitividad en las pruebas de selección de aspirantes.

Dicho proceso de selección empezará con la publicación de la lista provincial de los aprobados inicialmente. A continuación se realizarán las pruebas de aptitud y los cursillos de capacitación.


FM Gussinyé

PRET A PORTER I NUVIES

C/. Migdia, 11, ent. - Tel. 21.56.96 — GIRONA



DELEGADO GERONA
Necesita Empresa de Gran Prestigio

SE REQUIERE:
— Amplia experiencia en productos de gran consumo.
— Capacidad de contacto con grandes clientes.
— Acostumbrado a dirigir un equipo de ventas.
— Domicilio en Gerona.
— Dominio idioma catalán.

SE OFRECE:
— Incorporación inmediata.
— Posibilidad de promoción dentro de la Empresa.
— Sueldo negociable 1.800.000 Ptas. anuales brutas de acuerdo con el perfil del candidato y su experiencia.

Interesados enviar datos personales a la Ref. 390 de MABA Publicidad, c/. Loreto, 17. F. BARCELONA-29. Se mantendrá absoluta reserva para los colocados, devolviendo las cartas no seleccionadas. (INEM B-1/3633).


# La Prelatura Personal del Opus Dei y el Concilio Vaticano II

La noticia de la erección del Opus Dei en prelatura personal ha ocupado los importantes titulares de la prensa mundial. Al margen de una literatura superficial, poco objetiva, los comentarios que van apareciendo en los distintos medios de comunicación se caracterizan por la valoración del hecho como de una importante profundidad eclesial. Y no es para menos ya que nos encontramos ante una nueva figura jurídica que aplica la doctrina de Vaticano 11.ª contienda en el decreto «Presbyterorum Ordinis», con las normas adicionales del «Mótu propio» «Ecclesiae Sanctae», promulgado por Pablo VI. Una vez más, el derecho ha sido el instrumento técnico para tutelar una realidad sobrenatural. El proceso ha sido laborioso. La prudencia de la Iglesia se ha unido a la técnica jurídica para situar con claridad, en la convivencia eclesial, una realidad espiritual que Ella misma había aprobado.

En la Iglesia, la vida precede siempre al derecho. La vida del Opus Dei, antes de llegar a esta formulación jurídica, era un hecho en la Iglesia y no es extraño que su suprema Autoridad haya querido insertarla plenamente en la riqueza de una de las múltiples aplicaciones que proponía el Concilio. Para resumir la densidad de este nuevo fenómeno ascético y pastoral que supone el Opus Dei, citaré solamente dos testimonios: el del cardenal Koenig, en las páginas del «Viener Kirchenzeistung», y el del mismo Juan Pablo II, en el año 1979. «Probablemente, dice el cardenal, la fuerza magnética del Opus Dei proviene, para muchos, de su profunda espiritualidad laical: ya en 1928, cuando lo fundó monseñor Escrivá de Balaguer, rabía anticipado mucho de lo que con el Concilio Vaticano II ha llegado a ser patrimonio común de la Iglesia»; «Vuestra institución, decía Juan Pablo II, tiene como fin la santificación de la vida ordinaria, permaneciendo en el mundo, en el propio lugar de trabajo y de profesión: vivir el Evangelio en el mundo, viviendo inmersos en el mundo, pero para transformarlo y redimirlo con el propio amor de Cristo. Verdaderamente es grande este ideal vuestro, que desde sus comienzos ha anticipado la teología del laicado que caracterizó después la Iglesia del Concilio y del Posconcilio» «L'Osservatore Romano». (Agosto del 79).

A. BOSCH

LOTERIA NACIONAL

SORTEO DEL DIA
28 DE AGOSTO DE 1982
Dieciséis series de 80.000 billetes cada una

SORTEO 33 / 82

Lista acumulada de las cantidades que han correspondido a los números premiados, clasificados por su cifra final

Estos premios podrán cobrarse hasta el día 29 de noviembre de 1982, INCLUSIVE

| 1 | | 2 | | 3 | | 4 | | 5 | | 6 | | 7 | | 8 | | 9 | | 0 | |
|---|---|---|---|---|---|---|---|---|---|---|---|---|---|---|---|---|---|---|---|
| Números | Pesetas | Números | Pesetas | Números | Pesetas | Números | Pesetas | Números | Pesetas | Numeros | Pesetas | Números | Pesetas | Números | Pesetas | Números | Pesetas | Números | Pesetas |
| 20001 | 25.000 | 20002 | 25.000 | 20003 | 25.000 | 20004 | 25.000 | 20005 | 25.000 | 20006 | 25.000 | 20007 | 25.000 | 20008 | 52.500 | 20009 | 25.000 | 20010 | 27.500 |
| 20011 | 25.000 | 20012 | 25.000 | 20013 | 25.000 | 20014 | 25.000 | 20015 | 25.000 | 20016 | 25.000 | 20017 | 25.000 | 20018 | 27.500 | 20019 | 25.000 | 20020 | 27.500 |
| 20021 | 25.000 | 20022 | 25.000 | 20023 | 25.000 | 20024 | 25.000 | 20025 | 25.000 | 20026 | 25.000 | 20027 | 25.000 | 20028 | 27.500 | 20029 | 25.000 | 20030 | 27.500 |
| 20031 | 25.000 | 20032 | 25.000 | 20033 | 25.000 | 20034 | 25.000 | 20035 | 25.000 | 20036 | 25.000 | 20037 | 25.000 | 20038 | 27.500 | 20039 | 25.000 | 20040 | 27.500 |
| 20041 | 25.000 | 20042 | 25.000 | 20043 | 25.000 | 20044 | 25.000 | 20045 | 50.000 | 20046 | 25.000 | 20047 | 25.000 | 20048 | 27.500 | 20049 | 25.000 | 20050 | 27.500 |
| 20051 | 25.000 | 20052 | 25.000 | 20053 | 25.000 | 20054 | 25.000 | 20055 | 25.000 | 20056 | 25.000 | 20057 | 25.000 | 20058 | 27.500 | 20059 | 545.000 | 20060 | 10.002.500 |
| 20061 | 545.000 | 20062 | 25.000 | 20063 | 25.000 | 20064 | 25.000 | 20065 | 25.000 | 20066 | 25.000 | 20067 | 25.000 | 20068 | 27.500 | 20069 | 25.000 | 20070 | 27.500 |
| 20071 | 25.000 | 20072 | 25.000 | 20073 | 25.000 | 20074 | 25.000 | 20075 | 25.000 | 20076 | 25.000 | 20077 | 25.000 | 20078 | 27.500 | 20079 | 25.000 | 20080 | 27.500 |
| 20081 | 25.000 | 20082 | 25.000 | 20083 | 25.000 | 20084 | 25.000 | 20085 | 25.000 | 20086 | 25.000 | 20087 | 25.000 | 20088 | 27.500 | 20089 | 25.000 | 20090 | 52.500 |
| 20091 | 25.000 | 20092 | 25.000 | 20093 | 25.000 | 20094 | 25.000 | 20095 | 25.000 | 20096 | 25.000 | 20097 | 25.000 | 20098 | 27.500 | 20099 | 25.000 | 20100 | 27.500 |
| 32101 | 25.000 | 32102 | 25.000 | 32103 | 25.000 | 32104 | 25.000 | 32105 | 25.000 | 32106 | 50.000 | 32107 | 25.000 | 32108 | 27.500 | 32109 | 25.000 | 32110 | 27.500 |
| 32111 | 25.000 | 32112 | 25.000 | 32113 | 25.000 | 32114 | 25.000 | 32115 | 25.000 | 32116 | 25.000 | 32117 | 25.000 | 32118 | 27.500 | 32119 | 25.000 | 32120 | 27.500 |
| 32121 | 25.000 | 32122 | 25.000 | 32123 | 25.000 | 32124 | 25.000 | 32125 | 25.000 | 32126 | 25.000 | 32127 | 25.000 | 32128 | 27.500 | 32129 | 25.000 | 32130 | 27.500 |
| 32131 | 25.000 | 32132 | 25.000 | 32133 | 25.000 | 32134 | 25.000 | 32135 | 25.000 | 32136 | 25.000 | 32137 | 25.000 | 32138 | 27.500 | 32139 | 25.000 | 32140 | 27.500 |
| 32141 | 25.000 | 32142 | 25.000 | 32143 | 25.000 | 32144 | 25.000 | 32145 | 25.000 | 32146 | 25.000 | 32147 | 25.000 | 32148 | 27.500 | 32149 | 25.000 | 32150 | 27.500 |
| 32151 | 25.000 | 32152 | 25.000 | 32153 | 25.000 | 32154 | 25.000 | 32155 | 25.000 | 32156 | 25.000 | 32157 | 25.000 | 32158 | 27.500 | 32159 | 25.000 | 32160 | 27.500 |
| 32161 | 25.000 | 32162 | 25.000 | 32163 | 25.000 | 32164 | 25.000 | 32165 | 25.000 | 32166 | 25.000 | 32167 | 25.000 | 32168 | 27.500 | 32169 | 25.000 | 32170 | 27.500 |
| 32171 | 50.000 | 32172 | 25.000 | 32173 | 25.000 | 32174 | 25.000 | 32175 | 25.000 | 32176 | 25.000 | 32177 | 25.000 | 32178 | 27.500 | 32179 | 25.000 | 32180 | 27.500 |
| 32181 | 25.000 | 32182 | 25.000 | 32183 | 25.000 | 32184 | 25.000 | 32185 | 25.000 | 32186 | 25.000 | 32187 | 25.000 | 32188 | 27.500 | 32189 | 25.000 | 32190 | 52.500 |
| 32191 | 25.000 | 32192 | 25.000 | 32193 | 312.500 | 32194 | 5.000.000 | 32195 | 312.500 | 32196 | 25.000 | 32197 | 25.000 | 32198 | 27.500 | 32199 | 25.000 | 32200 | 27.500 |
| 49301 | 25.000 | 49302 | 25.000 | 49303 | 25.000 | 49304 | 25.000 | 49305 | 25.000 | 49306 | 25.000 | 49307 | 25.000 | 49308 | 27.500 | 49309 | 25.000 | 49310 | 27.500 |
| 49311 | 25.000 | 49312 | 25.000 | 49313 | 25.000 | 49314 | 25.000 | 49315 | 25.000 | 49316 | 25.000 | 49317 | 25.000 | 49318 | 27.500 | 49319 | 25.000 | 49320 | 27.500 |
| 49321 | 25.000 | 49322 | 25.000 | 49323 | 25.000 | 49324 | 25.000 | 49325 | 25.000 | 49326 | 25.000 | 49327 | 25.000 | 49328 | 27.500 | 49329 | 25.000 | 49330 | 27.500 |
| 49331 | 25.000 | 49332 | 25.000 | 49333 | 25.000 | 49334 | 50.000 | 49335 | 25.000 | 49336 | 25.000 | 49337 | 25.000 | 49338 | 27.500 | 49339 | 25.000 | 49340 | 27.500 |
| 49341 | 25.000 | 49342 | 25.000 | 49343 | 25.000 | 49344 | 25.000 | 49345 | 25.000 | 49346 | 25.000 | 49347 | 25.000 | 49348 | 27.500 | 49349 | 25.000 | 49350 | 27.500 |
| 49351 | 25.000 | 49352 | 25.000 | 49353 | 25.000 | 49354 | 25.000 | 49355 | 25.000 | 49356 | 25.000 | 49357 | 25.000 | 49358 | 27.500 | 49359 | 25.000 | 49360 | 27.500 |
| 49361 | 25.000 | 49362 | 25.000 | 49363 | 25.000 | 49364 | 25.000 | 49365 | 25.000 | 49366 | 25.000 | 49367 | 25.000 | 49368 | 27.500 | 49369 | 25.000 | 49370 | 27.500 |
| 49371 | 25.000 | 49372 | 25.000 | 49373 | 25.000 | 49374 | 25.000 | 49375 | 25.000 | 49376 | 25.000 | 49377 | 25.000 | 49378 | 27.500 | 49379 | 25.000 | 49380 | 27.500 |
| 49381 | 25.000 | 49382 | 25.000 | 49383 | 25.000 | 49384 | 25.000 | 49385 | 25.000 | 49386 | 25.000 | 49387 | 25.000 | 49388 | 27.500 | 49389 | 1.175.000 | 49390 | 20.000.000 |
| 49391 | 1.175.000 | 49392 | 25.000 | 49393 | 25.000 | 49394 | 25.000 | 49395 | 25.000 | 49396 | 25.000 | 49397 | 25.000 | 49398 | 27.500 | 49399 | 25.000 | 49400 | 52.500 |
| Terminaciones | | Terminaciones | | Terminaciones | | Terminaciones | | Terminaciones | | Terminaciones | | Terminaciones | | Terminaciones | | Terminaciones | | Terminaciones | |
| 171 | 25.000 | 662 | 25.000 | 563 | 25.000 | 334 | 25.000 | 045 | 25.000 | 106 | 25.000 | 217 | 25.000 | 008 | 27.500 | 219 | 25.000 | 400 | 27.500 |
| | | | | | | 494 | 25.000 | | | 906 | 25.000 | | | 588 | 52.500 | | | 430 | 27.500 |
| | | | | | | 814 | 25.000 | | | | | | | 8 | 2.500 | | | 90 | 27.500 |
| | | | | | | | | | | | | | | | | | | 0 | 2.500 |

PREMIO ESPECIAL AL DECIMO

El décimo o fracción 7.ª de la serie 5.ª del billete número 49390 ha obtenido, además, el premio especial de 27.000.000 de pesetas

## Ernest Lluch, desde su mas de Maiá de Montcal

# "No creo que vaya a ser ministro en un Gobierno PSOE"

## "La victoria socialista es inevitable en las próximas elecciones"

**Vestía un pijama azul. Estaba sin afeitar, escuchando música clásica en su despacho de la masía de Maiá de Montcal. Un tanto cansado por las innumerables reuniones de trabajo que está desarrollando en sus vacaciones. Y decepcionado por la actuación del Barça en el torneo «Joan Gamper».**

Hablamos con Ernest Lluch. Posiblemente el último año en que los socialistas están en la oposición, por lo que se refiere al gobierno central. Posiblemente, si el año próximo le volvemos a entrevistar en Maiá, Lluch tendrá un cargo en la Administración. Quizá ministro.

—Supongo que no dudas en que habrá elecciones anticipadas (La entrevista la realizamos el jueves pasado).

**—No, claro. De todas formas me parece que no tiene sentido hablar de elecciones anticipadas tres o cuatro meses antes de acabar el mandato de la actual legislatura. Eso es habitual. De todas formas hasta que no vea el decreto de disolución de las Cortes no me lo creeré. Ten en cuenta que la actual crisis de UCD, y sus contradicciones internas, deben resolverse, pero si transcurre mucho tiempo el partido en el gobierno dará facilidades a Suárez para que monte su estructura. Por eso creo que hay razones para convocar las elecciones rápidamente y hay razones en contra. Ya veremos.**

—¿Dudas de la victoria socialista en dichos comicios?

**—No. Las encuestas en este país se han equivocado muy poco. Me parece que el triunfo del PSOE en España se va consolidando cada día por méritos propios y deméritos de los otros.**

—¿Victoria inevitable?

**—Sí.**

### ASI SERA EL GOBIERNO SOCIALISTA

—¿Cómo será el gobierno socialista?

**—Todavía es prematuro hablar de ello. Falta ver los resultados finales y la correlación de fuerzas. Lo que deseamos es tener un gobierno de amplia mayoría para gobernar sin tener que ir a «comprar» votos cada vez que se presente algo importante.**

—¿Un gobierno monocolor o de coalición?

**—Esto lo van a decir los resultados y las fuerzas políticas. Yo me inclinaría por un gobierno socialista con una serie de apoyos importantes.**

—En dicho gobierno Ernest Lluch podría tener alguna cartera ministerial, ¿no?

**—Pues la verdad es que no lo creo. Se ha hablado mucho de ello pero será en su momento cuando se decida. Habrá muchos factores que lo decidirán. Además, yo creo que aparte de Ministro hay muchos otros trabajos políticos que desempeñar en un futuro gobierno del PSOE.**

—¿Ya tenéis preparado el programa de gobierno?

**—Prácticamente sí. Hicimos una primera redacción del mismo y ahora, en septiembre, se reelaborarán y mejorarán algunas de sus partes para completarlo del todo.**

—¿Has colaborado en su redacción?

**—Sí, en el área económica y social. Precisamente estos días tengo que celebrar varias reuniones con personas vinculadas con el sector turístico para estudiar conjuntamente con ellos esta problemática y, muy especialmente, el hecho de que los municipios turísticos —debido a sus peculiares problemas— tengan una mayor participación en la redistribución tributaria del Estado.**

—¿Nacionalizaciones?

**—Bueno, de esto se ha hablado mucho. No es nuestro norte, evidentemente, porque, además, no resolveríamos nada. Hay muchos sectores, en la actualidad, que se hallan nacionalizados por el Estado y están totalmente paralizados. Yo soy, precisamente, de la comisión de nacionalizaciones y en el único caso que hemos efectuado un detallado estudio es en la red de alta tensión. Yo creo que con la nacionalización del sector se ahorraría consumo energético importante para el país.**

### LAS VICISITUDES DE OTROS PARTIDOS

—¿Qué opinas de la crisis en UCD?

**—Me parece negativa. Un partido de centro hace falta en España, sea con este nombre o con otro, pero es necesario. Su desmoronamiento es bastante singular. En Europa se han dado casos parecidos —como el partido de Giscard, recientemente— pero nunca cuando se está en el poder, gobernando. Yo creo que no era previsible la profundidad de esta crisis, como tampoco lo ha sido en el Partido Comunista.**

—¿Crecimiento de Alianza Popular y grupos afines?

**—Muy preocupante ya que supondría una derechización importante del proceso democrático, si llegaran al poder, con reforma constitucional incluida. Me parece que esto es negativo.**

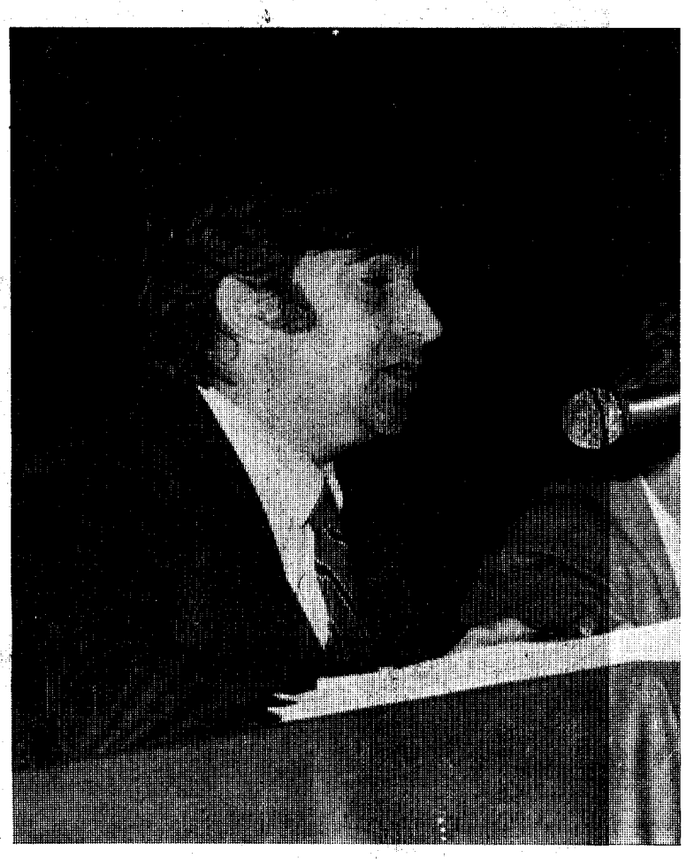

—¿Y del CDS, qué opinas?

**—Es prematuro hablar del partido de Suárez. En UCD las cosas siempre han ido desarrollándose entre amigos y conocidos. No sé si van a tener tiempo de consolidarse. De todas formas repito que es necesaria una fuerza de centro en nuestro país para la consolidación del sistema y en este sentido la aportación del señor Suárez ha sido importante. También es difícil saber qué hará el electorado.**

—¿Pero, parece factible un pacto CDS-PSOE?

**—Pactar con Suárez es complicado. El partido socialista está siguiendo con atención el proceso de creación del partido pero hace poco caso. Para nosotros, en estos momentos, es mucho más importante tener elaborado un completo programa de gobierno.**

### GRAN BANCA Y MILITARES ANTE EL PSOE

—Demos por hecha la victoria del PSOE en las próximas elecciones generales. ¿Cómo van a ser las relaciones con el estamento militar?

**—Creo que muy serias. Se ha acabado la agresividad y el «todo lo hacen bien». Me parece que con los militares el PSOE tratará y debatirá las líneas maestras de la política de defensa nacional. El 23-F ha dejado de ser motivo de preocupación, más aún teniendo en cuenta cuál fue la reacción de la mayoría de militares aquel día.**

—¿Y las relaciones con la banca?

**—En los últimos tiempos ha aumentado, de forma positiva, el conocimiento mútuo a fin de adecuar la política económica de unos y otros a la realidad del país. Además de estos contactos hemos de tener en cuenta que el PSOE ha mantenido diversos acuerdos de práctica política con los empresarios —como el Acuerdo Marco— y se ha visto claramente nuestra actitud y el mantenimiento de dichos pactos.**

—¿Es previsible una salida de capitales como ha sucedido con la victoria de Mitterrand en Francia?

**—La situación es diferente. Hemos dicho que no va a haber nacionalizaciones y lo que decimos lo hacemos. Por tanto no creo que existan motivos para esa fuga de dinero de nuestro país.**

### «SER DIPUTADO POR BARCELONA ME REPRESENTARIA MENOS TRABAJO»

—Se ha rumoreado que Ernest Lluch podría encabezar la lista al Congreso de los Diputados por Barcelona. ¿Es cierto?

**—Se ha rumoreado mucho pero la verdad es que en la comisión electoral —de la que formo parte— no se ha hablado nunca del tema. Lo que creo es que si fuera diputado por Barcelona me daría menos trabajo.**

—¿Por qué?

**—Pues mira aquí, en Girona, al ser una demarcación más pequeña los problemas te tocan más de cerca y la gente te encuentra fácilmente para exponertelos. Incluso, el otro día, me llamó una señora que la había deshauciado para que le encontrara un piso nuevo.**

—¿En qué temas gerundenses estás trabajando, en la actualidad?

**—El primero es la posible compra del Banco Industrial de los Pirineos por entidades bancarias extranjeras (ver LOS SITIOS 27 agosto 82), luego intento conseguir una moratoria para las deudas que tienen en la fábrica Gimson de Figueres, etc. También interviene en la problemática de La Farga Casanova de cuya empresa me considero medio accionista, medio trabajador. En fin todos estos problemas que evidentemeente existen y en mayor número en Barcelona, no te llegan de forma tan directa sino a través de las agrupaciones del partido y debidamente canalizados.**

Precisamente mientras efectuábamos nuestra entrevista, Lluch efectuó un par de llamadas telefónicas para resolver algún que otro problema pendiente. «Estas vacaciones son terribles. Trabajo más que nunca», afirmó.

### «LA LOAPA SE ELIMINARA DENTRO DE CINCO AÑOS»

Entrábamos ya, en la recta final de nuestra charla con Ernest Lluch. Su familia, que este verano le acompaña en la masía de Maià de Montcal, se había marchado a comprar a Besalú. El político, que es un gran aficionado al fútbol y un hincha del «Barça», me confesó que había dudado en ir a presenciar el «Gamper». Luego pensó que —como ocurrió— si el club azulgrana fracasaba tendría un disgusto enorme haberlopresenciado «Por eso compré libros y discos por el precio de las entradas», nos declaró mientras empezaba a fumar en la pipa que la semana pasada adquirió en la fábrica de Massanet de Cabrenys, una industria ampurdanesa que exporta a medio mundo.

—Hablemos de la LOAPA, le dije. ¿No crees que os va a perjudicar en Catalunya?

**—Se ha hecho mucho electoralismo al respecto. La LOAPA es absolutamente necesaria porque asegura el proceso autonómico. Imagínate si Fraga y Alzaga acceden al poder. Lo primero que eliminarán serán las autonomías. Cuando la gente entienda el por qué se ha hecho la LOAPA va a darse cuenta de su importancia. En el caso antes mencionado, los actuales adversarios a la ley serían los primeros en manifestarse con nosotros para defenderla.**

—Pero hay algún punto un tanto negativo...

**—Sí, claro. Yo ambién estoy en contra de alguno de sus artículos. Pero, por encima de eso, es necesaria la ordenación del proceso autonómico en España. La LOAPA se eliminará dentro de cuatro, cinco años. Significará, solamente, la consolidación del mapa autonómico. De todas formas espero que la sentencia del Tribunal Constiucional modifique algún puno, ya que algunos artículos deben cambiar.**

—De todos modos el ser favorables a dicha ley os puede restar votos.

**—El electorado socialista establece en el número trece la importancia de dicho problema. Además, en Catalunya, va a quedar fuera de uso en dos o tres años. De lo que no hay duda es que con la LOAPA la autonomía de Catalunya durará.**

Y dejamos a Lluch entre sus papeles y las insistentes llamadas del teléfono que recientemente se colocó en el manso de Maià. Este verano, en los pocos ratos que ha tenido libres, el economista y diputado gerundense ha traducido al catalán —conjuntamente con Josep Maria Bricall— una serie de obras sociales y económicas que conformará una colección de próxima aparición.

—¿Preocupado por las elecciones?

**—Al margen de las reuniones que he tenido que mantener, la verdad es que no. Lo que sí me preocupa es que, funcionando Rocacorba, todavía no veamos bien la televisión. Mira que con el electoralismo que se ha hecho con este tema...**

—A ver si el año que viene la vemos mejor, pensé yo.

**Josep M.ª BERNILS V.**

## Aclaración

**Al igual que la entrevista que publicábamos ayer con Josep López de Lerma, las declaraciones de Ernest Lluch a nuestro redactor fueron efectuadas durante la pasada semana ,antes de que se conociera la noticia de la disolución de las Cortes. Es por eso que en algunos momentos en la entrevista se hable de esta decisión como si fuera simplemente una hipótesis.**

## Invitado por Arcádi Calzada y Ramón Sala

# Gutiérrez Mellado acabó sus vacaciones visitando La Garrotxa

## "Me encuentro muy a gusto en las comarcas gerundenses", afirmó

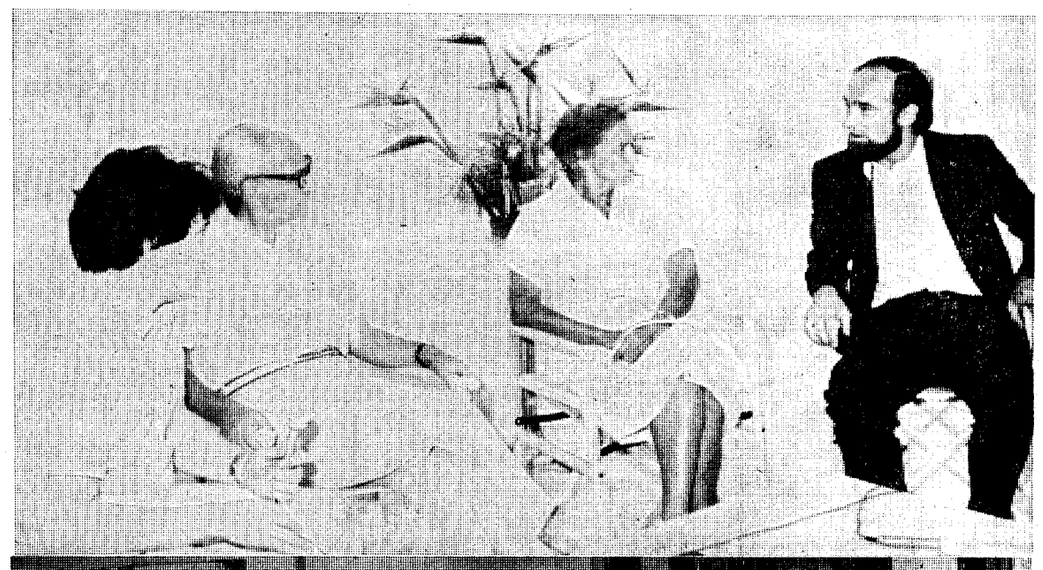

**Durante todo el día de ayer, el Teniente General Manuel Gutiérrez Mellado, efectuó una detallada visita a La Garrotxa, con la que puso fin a su período vacacional en nuestras comarcas. Entre otras visitas, realizó una grabación en Vídeo Olot, saludó a las autoridades municipales y se paseó por la zona y la Fajeda d'en Jordà. (Fotos Pablito).**

**El ex vicepresidente del Gobierno y teniente general Manuel Gutiérrez Mellado, que ha pasado sus vacaciones veraniegas en Cadaqués, visitó durante el día de ayer la comarca de La Garrotxa cumplimentando la invitación realizada por el presidente de la Dipuación, Arcadi Calzada, y el parlamentario Ramón Sala Canadell.**

Sobre la una de la tarde llegó el señor Gutiérrez Mellado al domicilio particular de Arcadi Calzada, donde le aguardaban los **representantes de los medios informativos que estuvieron acompañardo la visita del ilustre militar.** Tras cumplimentarse, ambas familias, se inició un amplio recorrido que concluyó ayer por la noche en Camprodón.

Primeramente, la comitiva raelizó una parada en los locales comerciales de Vídeo Olot, inaugurados el viernes pasado, en los que acompañados por Josep Puigbó, su jefe de emisiones, se realizó una grabación para el archivo de la casa comercial.

En sus declaraciones, Gutiérrez Mellado señaló que sus vacaciones en Cadaqués le habían parecido muy cortas, encontrándose muy a gusto en nuestras comarcas «con gente muy simpática y mujeres muy guapas». Indicó que la popularidad era bonita, aunque no le gustaba demasiado el salir por los periódicos y por televisión. Por último, indicó que había aceptado pronunciar el pregón de fiestas en Santa Coloma de Gramanet como un acto popuar, sin ninguna vinculación política.

A continuación el teniente general se trasladó hasta el Ayuntamiento de Olot donde fue cumplimentado por el alcalde accidental señor Blanch y los diputados provinciales y ediles, señores Cornellá y Muntada. Seguidamente, se visitó la mansión de Can Trinxeria, recientemente comprada por el Ayuntamiento y que puede ser visitada por el público.

Tras un aperitivo en el popular Passeig d'en Blai, la comitiva se trasladó hasta una de las popularese funt s que rodean la capital de La Garrotxa, donde el presidente de la Diputación ofreció un almuerzo al señor Gutiérrez Mellado que iba acompañado de su esposa y una hija.

### «YO COINCIDO CON SUAREZ»

A la hora de los postres, tras los brindis de rigor, pudimos entresacar algunas palabras de contenido político, al ilustre militar cuya imagen todos recordamos cuando demostró firmeza y seernidad en unos trágicos acontecimientos vividos por el país hace año y medio.

**«Yo estoy jubilado de la política. Coincido mucho con Adolfo Suárez, con quien colaboré enormemente y me une una gran amistad. Es un verdaderi animal político que hizo, en su día, una labor muy importante para democratizar a España. Tras autodestruirse e partido que fundaar, me parece poco correcto intentar crucificarle, como se pretende ahora. Sin duda, yo soy de Suárez.**

Antes de abandonar el restaurante, el teniente general quiso saludar a una pareja de novios que celebraban su enlace matrimonial. El alboroto que se produjo en el comedor fue tremendo, queriendo todos los comensales saludar al ilustre militar. El recién casado es el presidente del «Grup de Joves de Castellfollit de la Roca».

La visita del señor Gutiérrez Mellado a La Garotxa continuó toda la tarde con un largo paseo en coches todo terreno por la zona volcánica, el conjunto de Santa Pau y la Fajeda d'en Jordà. Una vez acabado todo este recorrido, la comitiva se desplazó hasta Camprodón a fin de asistir al acto inaugural de una exposición del pintor olotense, Joan Pujol, que se presenta en la galería «El Forn».

Una vez más hemos de patentizar la extraordinaria cordialidad que ha mostrado el ilustre militar hacia nuestras comarcas y, en el caso de ayer, hacia los medios informativos que le acompañábamos en su visita a La Garrotxa. Lo mismo podemos decir de su familia que se consideran unos gerundenses más, plenamente adoptados por nuestras gentes que gustosamente les acogemos en unas vacaciones estivales que esperamos continuarán durante muchos años.

**Josep M.ª BERNILS V.**


**CLUB GOLF DE PALS**

**Pals - Costa Brava - Teléfono 62.30.06**
**GERONA (España)**

**CONVOCATORIA PARA ASAMBLEA GENERAL EXTRAORDINARIA DE SOCIOS**

La Junta Directiva del Club Golf de Pals, acordó en su reunión del pasado día 26 de junio 1982, la celebración de una Asamblea General Extraordinaria de Socios para el día 25 de septiembre 1982, a continuación de la Junta Ordinaria, con la siguiente:

**ORDEN DEL DIA**

A) Elección de Presidente y Junta Directiva.

B) Adaptación de los Estatutos Sociales a la nueva Ley de la Cultura Física y del Deporte según Real Decreto 177/1981, del 16 de enero 1981, sobre Clubs y Federaciones Deportivas, y presentación de los mismos a los Organismos competentes para su aprobación.

Por la importancia de los temas a tratar, se ruega su asistencia. Tienen voz y voto los Socios mayores de 21 años, con una antigüedad mínima de 4 años ininterrumpidos.

Playa de Pals, Agosto 1982.
LA JUNTA DIRECTIVA
**Julián Torres Español,**
SECRETARIO



**SELF - SERVICE**

**"EL HOGAR DEL ESTUDIANTE"**

(LA CASA DE TODOS)

AMIGOS: EL PROXIMO MIERCOLES, DIA 1 DE SEPTIEMBRE.
**— Ya podéis venir a comer y beber —**



**NUEVA EMPRESA INTERNACIONAL**

PRECISA:

**VENDEDORES**

para formarlos como TECNICOS, dispuestos a viajar por la provincia de GERONA.

SE REQUIERE: Coche propio. Buena presencia.

Experiencia en Ventas.

SE OFRECE: Trabajo agradable. Posibilidad de superar los 90.000 ptas. mensuales. Contrato Mercantil.

**Para concertar entrevista llamar a la Sede Central en Barcelona. Tel. (93) 215.04.40.**

# Papel Agfa

# El papel que merecen tus fotos.

FOTOS
NEGATIVOS

Papel AGFA

EL PAPEL QUE MERECEN TUS FOTOS

Agfa

El papel Agfa tiene la más avanzada tecnología alemana y garantiza en sus fotos un excelente resultado en brillo y color.

Agfa
CALIDAD ALEMANA
PRESTIGIO INTERNACIONAL

**Haga revelar sus rollos en su tienda habitual por el laboratorio;**

**y recibirá sus fotos con este nuevo estuche que le permitirá un perfecto archivo y clasificación de sus fotografías y negativos.**

Agfa, empresa líder en fabricación de maquinaria para laboratorios, garantiza que SUPERCOLOR está equipado con unas modernas instalaciones y goza de una avanzada tecnología para dar una inmejorable calidad a sus fotografías.

# GIRONA

## MAR i MUNTANYA

## VERANO '82

### Ponía en peligro el bello paraje

# No habrá puerto deportivo en Cala Montgó

**El Ayuntamiento de Torroella de Montgrí ha denegado el permiso para la construcción de un puerto deportivo en Cala Montgó, alegando la poca utilidad que tendría y el atentado paisajístico que sufriría dicho paraje considerado como unos de los más vírgenes de la Costa Brava.**

Dicho acuerdo se tomó en el transcurso de una sesión plenaria, celebrada el martes pasado, ya que los promotores de la obra pidieron que fuera debatido —por tercera vez— en el seno de la Corporación, al haber recibido una comunicación de la Dirección General de Puertos de la Generalitat en el sentido de que la concesión que les había sido otorgada quedará cancelada muy pronto.

En las dos ocasiones anteriores el Ayuntamiento de Torroella se había manifestado en contra de la obra, y en la última el acuerdo no contó con ningún tipo de oposición a pesar de que la configuración de las fuerzas políticas municipales es de signo muy diverso.

Hace un par de años se produjo una gran polémica entre el grupo promotor, «Amics de Montgó», y el Ayuntamiento. Los partidarios argumentan la necesidad que la zona tiene de albergar las numerosas barcas allí ancladas. En su proyecto figuraba la construcción de un embarcadero de unos 80 metros a fin de tener fácil conexión con la costa de L'Escala que se halla al lado. Curiosamente la Cala Montgó tiene un acceso más rápido y fácil desde dicha localidad que de Torroella de Montgrí, de la cual depende administrativamente.

La Generalitat había manifestado su visto bueno al proyecto, asegurando los promotores que con el mismo se tenía en cuenta la debida protección natural y ecológica del entorno. Junto al embarcadero figuraba la construcción de un paseo y una zona de aparcamientos, además de diversos servicios complementarios. No se preveía la construcción de un espigón y el embarcadero estaría situado de forma paralela a la parte montañosa.

El Ayuntamiento de Torroella de Montgrí ha indicado que la construcción del nuevo puerto deportivo atentaría gravemente a la cala que quieren preservar bajo cualquier forma. Además, consideran que la proximidad de los puertos deportivos de L'Escala y L'Estartit, este último también dependiente de Torroella ,pueden absorver eficazmente las demandas que existen para amarrar las embarcaciones.

Según nuestras noticias, aunque en la actualidad prosiguen las obras de ampliación, en el puerto deportivo de L'Escala existe una demanda muy amplia de amarres sin que pueda darse abasto a la larga lista de espera que existe. Difícilmente podría absorver, por lo menos en la configuración actual, las embaraciones de Cala Montgó que son las que podrían hacerlo, ya que sus propietarios tienen mayores facilidades de acceso, en automóvil, que no irse a L'Estartit.

Tras la decisión municipal parece que el proyecto de construcción de dicho puerto en Cala Montgó ha de pasar a mejor vida. Junto a la potencial necesidad de amarres que existen, y que en la actualidad los barcos y yates se dejan en un lugar delimitado por boyas, es evidente que ha triunfado la preservación ecológica del bello paraje, contado en diferentes habaneras y cuya configuración quedaba en peligro grave si se construían las polémicas instalaciones.

Una vez más el hecho de dotar de los adecuados servicios ha topado con el freno a degradación ecológica y paisajística de nuestra costa. Lo que ocurre es que algunas localidades pueden conjugarse, perfectamente, ambas cosas pero en el reducido espacio de Cala Montgó esto no es posible. Habrá que buscar otra solución que muy bien podría hallarse en la ampliación de las instalaciones portuarias de L'Escala.

J. M.ª BERNILS V.

PLAZA DE TOROS DE GIRONA

INAUGURADA EN 1897

EMPRESA ALCALDE

DOMINGO, 29 de agosto de 1982, TARDE A LAS 6 HORAS

GRANDIOSA CORRIDA DE NOVILLOS sin picadores

6—Hermosos y bravos novillos—6. 2—Novillos—2, de la Ganadería de D. PEREZ de la CONCHA, de SEVILLA, para el extraordinario rejoneador:

DON QUIRCE ELIAS

y 4 — Novillos—4, de la Ganadería de DON ANTONIO MUÑOZ FLORES, de ZAFRA, en un insuperable mano a mano, entre los extraordinarios novilleros:

MANUEL PEÑA y CURRO EGEA


### En el Casino de Perelada

# Gana 15 millones en una noche

**FIGUERES. — (De nuestra Redacción). — Según han informado del Casino Castillo de Perelada a la revista «Hora Nova», durante los siete primeros meses del presente año han pasado por sus dependencias un total de 39.000 visitantes, lo que supone un seis por ciento de aumento con relación al año anterior.**

**De todas formas el dato más curioso, facilitado ahora, ha sido el hecho de que un jugador ha obtenido, en una sola noche y durante estos primeros meses de 1982, la fabulosa cantidad de 15 millones de pesetas. Se ignoran mayores detalles y la identidad del afortunado jugador.**


EN ROSAS

Playa "SALATA"

CONJUNTO RESIDENCIAL «EL SOL LEVANTE»

A 50 METROS PLAYA.

ESTUDIOS Y APARTAMENTOS EN VENTA

Totalmente amueblados y equipados.

Zona ajardinada con pistas de tenis, altura máxima dos plantas, entrada ndependiente a cada apartamento.

**Precios desde 1.350.000 Ptas. con parking incluido.**

INTERESADOS, LLAMAR A LOS TELEFONOS 25.64.70 ó 25.61.01, O BIEN VISITANDO LA PROPIA URBANIZACION.


### Emplearon diez días

# Un grupo de jóvenes recorrió Tremp-Port Bou en bicicleta

**FIGUERES. — (De nuestra Redacción). — Un grupo de jóvenes barceloneses recorrió, durante este verano, la ruta Tremp-Port Bou en bicicleta, siguiendo un ciclo le excursiones que llevan a cabo cada año y que suelen culminar en tierras gerundenses. Concretamente, el pasado año hicieron Vilanova i La Geltrú-Ribes de Fresser y en los anteriores, Flix-Puigcerdá, Reus-Figueres y Manresa-Girona.**

Esta forma tan divertida y económica de hacer turismo, o más concretamente cicloturismo, se halla muy extendida por Europa donde miles de jóvenes la practican. El grupo barcelonés que culmina sus viajes en tierras gerundenses ha ido cambiando con el paso de los años, pero son compañeros de clase que a la propuesta de sus profesores de seguir a pie diferentes rutas de interés, por Catalunya, ellos optaron por la bicicleta.

Los viajes, que efectúan cada verano, suelen durar diez días, con etapas diarias de cuarenta o cincuenta kilómetros. Junto al espíritu aventurero y deportivo se halla el hecho de ir conociendo Catalunya y sus diversas comarcas. Además, económicamente hablando, resulta muy barato. Concretamente el último, que acabó en la localidad fronteriza de Port Bou, les salió por cinco mil pesetas a cada uno. Solamente la alimentación y la puesta a punto de las bicicletas son sus gastos más importantes.

Para dormir suelen hacerlo en rectorías, centros juveniles o casas particulares. En sus declaraciones, Begonya Esteve, Joan Algueró, Xavier Bou y Albert Terol —que han efectuado la aventura ciclista del presente verano— aseguran que la acogida de los vecinos de los pueblos donde se paran es muy buena, aunque siempre han habido sus excepciones.

De lo único que se quejan es del hecho de que los coches no suelen respetar a las bicicletas, mientras circulan por la carretera. Nunca han tenido un accidente pero creen que es preciso llamar la atención en este punto. Entre sus proyectos, al margen de acabar las rutas por toda Catalunya, figura el de salir por el resto de España y el extranjero. Lo que sí parece claro es que no van a ir por la costa. «Entre el turismo y los precios que suben una barbaridad, en verano, se complicarían mucho nuestros viajes», han afirmado.

No hay duda de que este espíritu deportivo y aventurero al mismo tiempo, se complementa perfectamente con el conocimiento directo de la realidad catalana, para estos jóvenes cicloturistas barceloneses. El hecho de que todas sus excursiones veraniegas finalicen en Girona nos parece significativo.

### ...de vez en cuando...

# Tempestad sobre L'Empordá

**La «Llei de protecció dels aiguamolls de l'Empordà», recientemente aprobada por el Parlament de Catalunya, traerá más cola de la que ustedes pien san; ya lo verán. De momento la tempestad que se ha levantado en Pals —y con razón— sólo es una pequeña parte del follón que han armado nuestros políticos catalanes (no todos, por supuesto), con su desorbitado interés de conservar nuestros parajes naturales aún a costa de cargarse por las buenas y de un plumazo los titánicos esfuerzos de nuestros agricultores para sacar de la tierra que les dejaron su santepasado sal menos un mínimo de rentabilidad.**

**En Pals concretamente —y como ustedes ya habrán podido leer durante estos últimos días— las cosas se hallan más que revueltas y no sería de extrañar que ,dentro de muy poco, hubiera grandes sorpresas para todos porque alguien muy metido en los ambientes sociales, económicos y políticos del país catalán, comenzase a «tirar de la manta», desvelando algunos secretos, algunos pequeños detalles», que durante la última rueda de prensa con los informadores de aquí los del Ayuntamiento de Pals se «olvidaron» aclarar...**

**Porque quien esto escribe ha pasado casi todo el verano en Pals como simple «turista» y ha podido enterarse de muchas cosas que sus colegas de la cuartilla y el «boli» desconocen totalmente...**

**En Pals el Ayuntamiento parece ser que está en contra de los centros de diversión masivos porque éstos alterarían notablemente la tranquilidad le la zona. Por este motivo en los alrededores de Pals no hay gran des discotecas ni grandes complejos de esparcimiento nocturno y los jóvenes turistas —que pueden contarse por millares— han de largarse a l'Estartit, Platja d'Aro, Calella y alrededores para poder pasarlo un poco bien por las noches. Pals cuenta actualmente con tres enormes campings y varias urbanizaciones bastante potables, cuyo potencial turístico no es nada despreciable y cuyos inquilinos veraniegos tienen que montarse su propio «show» particular, si es que a partir de las diez de la noche quieren divertirse un poco.**

**En Pals y alrededores cercanos —con todo su potencial turístico— no existen boleras públicas ni pistas de «Karts», ni «camas elásticas» ni nada de todo eso y por no haber no hay ni un maldito cine que se precie, donde echen películas para grandes o chicos y en donde cualquier persona de cualquier edad pueda pasar unas horas distraídas en las tardes o noches de lluvia y mal tiempo...**

**En Pals, ahora —y con toda la razón del mundo— se quejan del torrente tempestuoso que se les viene encima al haber hipotecado esa absurda «Llei de Protecció dels Aiguamolls de l'Empordà» unas cuatrocientas sesenta y dos hectáreas de cultivo agrícola y zona urbana, que son el fruto de muchos años de trabajo y el «modus vivendi» de un montón de familias honradas durante más de nueve meses al año...**

**Y, sin embargo, por otro lado, no deja de ser curioso que el Ayuntamiento de Pals tenga puestas sus miras en un grandioso puerto deportivo, justamente en las pequeñas marismas donde desemboca el río Daró en las contaminadas aguas mediterráneas. Si aquel sector es determinado como «zona de aiguamllos», adiós puerto, amarres y, por supuesto, un negocio rentabilísimo para el consistorio palense. La «Llei de Protecció dels Aiguamolls», en su artículo 3, 3, prohibe taxativamente la construcción de cualquier puerto deportivo dentro de la zona de protección. De ahí que, naturalmente, el Ayuntamiento de Pals ponga el grito en el cielo delante de esa «Llei» y se rasgue las vestiduras al comprobar cómo el estancamiento de muchos años de inactividad turísticas puede ahora desembocar en una completa ruina, muy a pesar de sus flamantes y bien ganados Premios Nacionales de Turismo...**

**Zona de «aiguamolls» en Pals, ni pensarlo, al menos mientras se perjudique olímpicamente —y por decreto firmado desde un despacho— a tantas familias humildes y trabajadoras. Lo del puerto deportivo es ya otro cantar. Habrá que hilar muy fino sobre el tema, porque de lo contrario la tempestad que ahora se ha desatado sobre l'Empordà podría degenerar en un trágico huracán de muy desagradables consecuencias.**

JOSEPHUS

### Un trasatlántico inglés

# Llegó a Roses el "Cea Princes"

ROSES. — (De nuestro corresponsal). — El trasatlántico inglés «Cea Princes» llegó en la mañana de ayer al puerto de Roses, siguiendo su crucero por todo el Mar Mediterráneo. En su escala ampurdanesa, los más de mil viajeros que transporta se dedicaron a efectuar varias excursiones por la zona y a realizar compras en esta villa.

El trasatlántico pertenece a la compañía P.O. Orient Lynes y mueve una carga de 28 toneladas. Ha atracado a unos doscientos metros del muelle y durante toda la jornada ha sido un espectáculo, para los rosenses y turistas, el contemplarlo.

El «Cea Princes» había efectuado su anterior escala en Marsella y la próxima será en Ceuta. El trasatlántico levantó anclas ayer por la noche para proseguir su crucero por nuestro litoral.

E. BADOSA


SUSCRIBASE A LOS SITIOS

EN EL CORAZON DE BARCELONA

DIAGNOSIS MEDICA

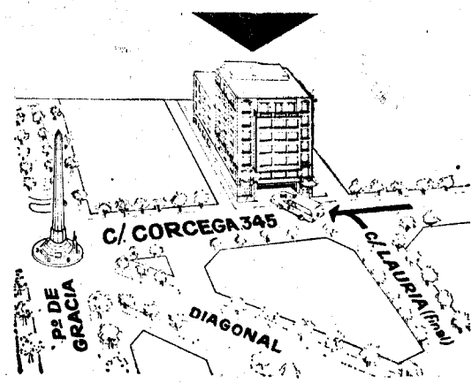


DIAGNOSIS MEDICA es una obra concebida por los mismos médicos y orientada exclusivamente al DIAGNOSTICO.

Elija su médico.
Disponga de todos los medios de diagnóstico.
Cubra los gastos de asistencia con una tarjeta de crédito CREDI-MEDIC.
Consiga el dinero suficiente para cubrir cualquier gasto asistencial.
Y un seguro que reintegre los gastos médicos.

Entre en DIAGNOSIS MEDICA comprando una acción de RADIO-DIAGNOSIS y contribuirá a la medicina que todos aspiramos.

Colabore en la creación de una nueva Asistencia Médica para Vd. y su familia.

Solicite información al TEL. 217 17 00
o envíe el cupón adjunto y le será remitido folleto explicativo.

DIAGNOSIS MEDICA
Córcega, 345
Barcelona-37

Deseo me remitan, sin compromiso alguno, folleto ampliando información.
D.....
Domicilio.....
..... Tel.....
Población.....

DELEGADO-GIRONA
tecnofis
Carles Teixidor i Batlle
GRAN VIA JAUME I, 60, Esc. B. 3º, 1.ª - Telèfon 20 69 54

# deportes

## hoy...

**SALVADOR SERVIA**

Amplia entrevista con Salvador Serviá que nos adelanta detalles de su futuro en el mundo del automovilismo.

**ARROLLADOR FIGUERES**

El Figueres arrolló anoche al Júpiter derrotándolo por 3—0.

**BANYOLES-GIRONA**

Volverán a enfrentarse esta tarde a las ocho.

**TORNEO DE PALAMOS**

Los locales de Irusquieta golearon al Farners en la final (4—1), mientras que el Olot era tercero al superar al Palafrugell.

**VICTORIA DEL TORROELLA**

El Torroella por fin convenció a su afición ganando al Sant por 3—2.

**EL LLORET**

Sumó otro triunfo a su pretemporada, imponiéndose al Sant Celoni por 1—2.

**ESPAÑA, CUARTA**

Emoción hasta el último segundo y España cuarta en el Mundial de Colombia al perder con Yugoslavia por 119-117. La Unión Soviética fue campeona por un solo punto ante Estados Unidos (95-94).

**BALONMANO**

El GE i EG quedó último en el torneo de Granollers al ser derrotado por el Cajamadrid.

automovilismo

# SALVADOR SERVIA Y SUS AMBICIOSOS PROYECTOS

## "Es posible que corra el próximo Montecarlo sin el Fiesta"

**Estamos ya en la recta final del Campeonato de España de pilotos de «rallys». Y uno de los punteros en esta competición es el gerundense Salvador Serviá que, a pesar de ocupar la cuarta plaza de la clasificación general, está llevando a cabo una positiva campaña con su habitual Ford Fiesta.**

«LOS SITIOS» ha mantenido una amplia conversación con el piloto de País a fin de descubrir sus impresiones sobre el «sprint» final del Campeonato de España de rallys y de los ambiciosos proyectos que tiene cara a un futuro más o menos inmediato.

—Nuestro primer tema de charla es el Campeonato de España de Rallys; un campoenato que en principio se calificó a Salvador Serviá como uno de los favoritos al variar el sistema de puntuación. Pero a al hora de la verdad, se ha demostrado que los favoritos siempre son los mismos...

**—Sí. Lo de que nos favorecía fue simplemente un asunto de que comparativamente era más favorable que el anterior.**

—¿Lo ha sido o no?

**—No. Una cosa es que sea favorable y otra es que haya posibilidades de ganar el Campeonato con un coche pequeño. Y esto es muy difícil.**

—Salvador Serviá ocupa la cuarta posición del Campeonato de España detrás de Genito Ortiz, Antonio Zanini y Beny Fernández. ¿Puedes mejorar esta posición?

**—Yo creo que es casi imposible ,a menos de que Beny tuviera muy mala suerte y no puntuara en ninguna de las pruebas que restan por celebrarse.**

—¿Y puedes perder este cuarto puesto?

**—Creo que no tendré ningún problema si puntúo en alguna de las pruebas que faltan.**

—¿Te va bien el actual sistema de puntuación?

**—Me da igual. Se demuestra que con un Ford Fiesta no se puede ganar el Campeonato, pero se gana, digamos, la segunda línea del Campeonato.**

—¿Cuál es tu favorito para el título de este año ?

**—Antonio Zanini.**

—¿Por...?

**—Precisamente por el sistema de puntuación. En muchos rallys saca más puntos, a pesar de quedar por detrás de Genito. Esto ocurre especialmente cuando participan pilotos extranjeros.**

### SIETE PRUEBAS: CUATRO ABANDONOS

Salvador Serviá ha participado en siete de las pruebas que configuran el calendario del Campeonato de España, de las cuales no ha terminado tres (Luis de Baviera, Sierra Morena y Rías Bajas).

—¿Consideras lógico el número de abandonos?

**—Sí. Siempre he dicho que en los rallys lo norma les terminar un cincuenta por ciento de las pruebas en las que intervienes. Lo que sucede es que tienes rachas buenas y rachas malas. Quizás otros años obtuviera mejores resultados con el Ford Fiesta, pero no quiero ser derrotista porque sólo he abandonado dos veces por avería y una por salida de carretera, aunque esto último no sea muy habitual en mí.**

—Por contrapartida, Salvador Serviá ha terminado cuatro rallys (Costa Brava, RACE, Fallas y C. S.). Curiosamente ha concluido tres de las más difíciles, de los que puntúan para el Campeonato de Europa. ¿Te adaptas más a las pruebas difíciles que a las fáciles?

**—Quizás esto, más que con al máquina, vaya más con la idiosincracia del piloto. He participado con el Ford Fiesta tres veces en Montecarlo, que es uno de los «rallys» más duros del Mundo, y he terminado las tres veces. Supongo que me adapto más cuando se trata de resistencia. Particularmente, me gusta correr, pero no forzar la máquina. Cuando hay que buscar un comportamiento equilibrado de más horas, quizás lo tenga más fácil que tener que salir forzado al «sprint».**

Podría ser que el próximo año no corriese con el Fiesta, aunque seguiría ligado a Ford para preparar la batalla del 84. (Foto SA.NI)

## "El objetivo de Ford es ganar el Campeonato de España del 84"

—Estamos en lo de siempre. A Salvador Serviá le van las dificultades.

**—Sí, sí. Es evidente.**

—Ocupas el cuarto puesto de la general del Campeonato de España, pero encabezas la clasificación de la categoría de turismos de producción nacional. ¿Este título es asequible a Salvador Serviá?

**—Sí. Es asequible y además no hemos de olvidar que este año, desde que entrenamos equipo oficial de marca, es el único objetivo que nos fijaron. Y esto se está obteniendo sin ninguna dificultad.**

### NUEVO EQUIPO ORGANIZATIVO

—Hace poco, Salvador Serviá estrenó equipo organizativo para participar en el Campeonato de España...

**—Sí. Desde hace dos años y pico veníamos corriendo con el equipo de los Concesionarios Ford, pero el equipo, en definitiva, había nacido en Catalunya y funcionaba aquí desde un punto de vista técnico y organizativo. Entonces, este año hemos sufrido un cambio. Hemos pasado a ser un equipo de marca. Esto, sin duda, es una mejora por cuanto representa disponer de más medios cara al futuro. Pero, por contrapartida, en el momento del cambio representa prescindir de una serie de personas y empezar con gente que se está formando y que no conoce en absoluto esto del «rally». En principio, representa alguna dificultad, pero el objetivo de marca está fijado en 1984.**

Príncipe de Asturias, Rally Catalunya y Shalymar de Madrid. El más inmediato es el de Asturias que se celebrará del 10 al 12 de septiembre. ¿Lo preparas ya?

**—Sí. No soy un piloto profseional y, por tanto, mi preparación real empieza 48 horas antes de un rally. Lo único que hago es cuidarme un poco físicamente.**

### LA PROGRAMACION DEL CAMPEONATO

—¿La programación del Campeonato de España la hiciste tú o fue cosa de Ford?

**—En principio, la ha realizado Ford.**

—Si tenemos en cuenta que, por ejemplo, el Rally San Agustín fue ganado por Mariano Lacasa porque no había nada más, que en el «Guilleries», salvo Zanini, no había nadie más, ¿no crees que con otra programación de la que has realizado, es decir, participando en «rallys» con poca gente de relieve hubieras podido mejorar tu posición en la clasificación del Campeonato de España?

**—La suerte siempre es necesaria en todos los deportes. El rally más sencillo de los que he corrido este año era el Sierra Morena y me salí de la carretera. El programar una cosa en la que puede haber tantos posibles incidentes es muy difícil. Hubiese podido suceder que termináramos el campeonato con más puntos, pero posiblemente en la misma posición.**

—Hace bastantes semanas un periódico madrileño citó una cierta pugna interior entre los dos pilotos de Ford: Serviá y Couret. ¿Existe esto o fue algo que se inventó una persona?

**—Fue algo que escribió gente que disfruta formando un ambiente especial, lo que aquí llamamos «maraña». Yo soy una persona que disfruta con los coches. Dedico al automovilismo unos cuantos fines de semana por la sencilla razón de que me gusta y lo paso bien. Creo que llevo quince años en esto y en todo este tiempo, sólo me he disgustado con una sola persona. Soy amigo de todos. Y en el caso del señor Couret ha entrado este año como segundo piloto del equipo. Antes no lo conocía y es una bellísima persona. No hemos tenido un solo roce. No había motivos, ni externos ni internos, para escribir lo que alguien escribió. Yo diría que fueron conjeturas.**

—¿Hay preferencias en Ford por Salvador Serviá?

**—No. El equipo funciona con toda normalidad. En principio, salimos los dos con los mismos medios y las mismas posibilidades. Y lo que sí lleva la marca es una política de campeonato y, en determinados momentos, yo he tenido más apoyo que Couret por la clasificación que llevaba en aquel momento. Hasta ahora todo ha sido normal desde el punto de vista deportivo.**

### EL FUTURO DE FORD Y SERVIA

Analizando con amplitud el presente, vamos a adentrarnos con el ambicioso futuro que tiene el piloto de País.

—Hablabas antes de 1984. ¿Esto quiere decir que el futuro de Serviá sigue unido a Ford?

**—No. Actualmente tengo ligado el 82, pero no el 83. En principio ,cuando ligué la temporada 82 era en función de formar un equipo puntero para el 84, pero no tengo ningún trato para el próximo año.**

—Pero, ¿no habrá problemas para que Serviá y Ford sigan trabajando conjuntamente?

**—Mientras todos estemos en la línea actual, no habrá ningún problema.**

—Ultimamente se están creando más equipos de competición. ¿Ha recibido Salvador Serviá alguna oferta para cambiar de marca?

**—Esto, como puedes comprender, es una cosa muy personal. No hay que mentir ni desmentir. Prefiero responder diciendo que soy un hombre libre abierto a todas las posibilidades pero sin compromiso.**

—Esta semana, un medio informativo barcelonés escribía que cabe la posibilidad de que el próximo año compistas con un Ford Fiesta equipado con otro motor. ¿Qué hay al respecto?

**—El próximo año está programado en Ford como algo de transición. En principio teníamos que correr con los nuevos Ford Escort Turbo, pero la terminación de estos coches se está retrasando y no podemos disponer de los mismos para la próxima temporada. Entonces, es una incógnita saber lo que hará el equipo, incluso no sé si voy a correr en él y menos el tipo de coche que voy a utilizar. Hasta la llegada del Escort Turbo hay una serie de posibilidades que aún están por desvelar. Tampoco se sabe si el próximo año se podrá seguir corriendo con los grupos antiguos 2 y 4. Se ha hablado de la posibilidad de hacer aquí un Fiesta especial de grupo 5 más competitivo para algunos rallys concretos.**

—O sea que a próxima temeporada es una incógnita total.

**Si sólo se puede actuar con los grupos nuevos, cabe la posibilidad de que podamos correr con un Escort 1.600 de grupo «A». Todo son posibilidades que dependen de la normativa que vaya a salir.**

—La programación del 84 que comentabas anteriormente, ¿tiene el nombre de Ford Escort Turbo?

**—Sí, sí. Supongo que llegará, aunque lo que ha pasado es simplemente que se ha retrasado.**

—¿Llegará el momnto en que Salvador Serviá pueda luchar de lleno por el título de España?

**—En principio, eso pensamos.**

—¿En los tres años de Ford podías haber sacado más rendimiento de este pequeño coche o bien has llegado al tope de posibilidades?

**—Creo que en España hemos tenido un equipo que ha hecho grandes cosas. En el resto del Mundo, concretamente en Italia e Inglaterra, han intentado hacer lo mismo que nosotros y sólo han obtenido un 25 por ciento de rendimiento. Sí tenemos que mirar atrás, es lo único que podemos demostrar.**

### SALVADOR SERVIA Y MONTECARLO

—¿Te veremos el próximo año en Montecarlo?

**—Tengo ilusión y un cierto compromiso personal-geográfico de asistir, ya que el próximo Rally de Montecarlo saldrá de Barcelona, como el pasado año, y el primer control horario estará en País, en lugar de Andorra. Será, pues, en mi pueblo.**

—Entonces, está claro que tienes que pasar por allí, ¿no?

**—Sí, sí. Espero poder participar. En principio, estaba todo programado para el nuevo Escort Turbo con un apoyo de fábrica, como equipo Mundial, muy fuerte, pero el retraso de homologación de este coche hace que sea imposible. Para mí, eentonces, es una gran incógnita saber qué vamos a hacer en Montecarlo, de qué coche vamos a poder disponer, etcétera. Estamos pendientes que el próximo mes la FISA se decida en torno al tema de los grupos. El Real Automóvil Club de Catalunya tiene interés en que montemo una participación puntera. No se conforman ir otra vez en la segunda línea. Es muy difícil encontrar un coche y un equipo para hacerlo, pero se va a intentar.**

—¿Cabe, pues, la posibilidad de que participes en el Montecarlo con un coche que no sea el Ford Fiesta?

**—Sí, sí. evidente.**

—Y lo que es también casi seguro es que estarás en el Montecarlo como en años anteriores.

**—Se intentará por todos los medios.**

—¿El control horario de País lo has gestionado tú?

**—Ya gestioné el año anterior la salida de Barcelona. Llevo muchos años participando en el Monetcarlo. Soy bastante conocido, más que nada por haber sido el único español con una cierta organización. Medio en serio medio en broma, logramos la salida de Barcelona y, al terminar el Rally del pasado año, como lo de Andorra no fue suficientemente bien, tuve la idea de pedir el control horario en País. Se lo tomaron muy en serio y lo han organizado allí.**

—En Montecarlo has obtenido un séptimo, un noveno y un décimocuarto puesto, ¿tienes la espina de intentar, algún día, luchar por el triunfo en tan importante prueba automovilística?

**—Lo de intenetarlo, dsde luego que está en mi mente. Lo de ganar el «Montecarlo aunque se tengan los medios ideales, es muy difícil. Yo siempre he dicho que tendrías que asistir diez veces con los medios idóneos para asegurar una victoria. De todas formas, llevamos tiempo acumulando experiencia, disponemos e uno de los mejores equipos privados del mundo, y todos pensamos sámos que, si un día tenemos los medios adecuados, podemos tener suerte. Por esto el RACC quiere hacer este año un primer intento de ir con los de cabeza.**

—Es decir, cabe la posibilidad de que el próximo año podemos ver un Salvador Serviá intentando luchar por los primeros puestos.

**—Se intentará, pero ya te he contado los problemas que existen. El primer fracaso que hemos tenido es que pensábamos tener un coche nuevo y puntero, pero el tema se ha retrasado.**

Salvador Serviá, por lo que se desprende de estas jugosas declaraciones, no está aún en la cima de su carrera deportiva. Quiere llegar más lejos, quiere, y condiciones personales para ello las tiene, estar entre los mejores pilotos del Mundo.

Salvador Serviá quiere, algún día, entrar triunfante en Montecarlo. (Foto Pablito).

## "Mi propósito es no retirarme antes de diez años"

**Una entrevista de Jordi XARGAYO**

# deportes

# 3-0: EL FIGUERES ARROLLO EN SU PRESENTACION

## BUENOS AUGURIOS

**PARTIDO AMISTOSO. — CAMPO MUNICIPAL DE FIGUERES. — HORA: 21,30. — RESULTADO:**

**FIGUERES, 3; JUPITER, 0 (Primer tiempo: 0-0)**

**ARBITRO:**

**Dirigió el partido el señor Blázquez Noya. Tuvo una actuación perfecta con un sólo lunar. Una violenta entrada de Carvajal a Ramos la sancionó con tarjeta amarilla, aunque la acción era merecedora de la roja.**

**ALINEACIONES:**

**FIGUERES: Boix; Brugués, Girlt, Serra (Busquets, minuto 76), Bareeló (Juncá, minuto 46); Planas, Molet, Durán (Peñalva, minuto 81); Vila (Vilarrodá minuto 64), Ramos y Narciso.**

**JUPITER: Madir; Castro, Carvajal, Tomás (Ramón, minuto 64), Tosca; Esteve, Suescum, Falín; Pérez Cabedo, Pepín y Valiente.**

**GOLES:**

**1—0. Minuto 46 y medio: Centro de Planas y Carvajal, al quererse despejar, se introduce el balón en su propia portería.**

**2—0. Minuto 72: Pase en profundidad de Ramos a Narciso. Este supera por piernas a Ramón y culminando su bonita acción individual, bate por bajo a Madir cuando éste efectuaba su salida del marco.**

**3—0. Minuto 83: Jugada de Narciso que se escapa por la banda. Centra al área sobre Vilarrodá. Este regatea a dos contrarios. Se produce una «melée», toca un defensa contrario y el balón vo rebotado a Vilarrodá para terminar en el fondo de la portería.**

**NOTAS VARIAS:**

**Llovizná durante el encuentro. Noche algo fresquita. El partido comenzó con media hora de retraso por un corte de fluido eléctrico. Media entrada. El Figueres lanzó once saques de esquina (5 y 6), por siete el Júpiter (2 y 5). El público despidió con aplausos a los jugadores locales.**

## Pese a jugar bien, nada pudo hacer el Júpiter

Gonzalvo cuenta con Vila. (Foto SA.NI).

**El Figueres se mostró arrollador en el primer y único partido de pre-temporada disputado ante sus propios aficionados. Enfrente tenía a un rival cualificado como el Júpiter, que cuenta en los pronósticos como uno de los favoritos en el grupo catalán de tercera división, pero los ampurdaneses demostraron llegar en un óptimo momento de forma al inicio liguero y, en muchas fases del partido, obligaron a los grisgranas a encerrarse en su parcela defensiva por cuanto el Figueres hacía jugadas de verdadero mérito creador.**

**Disfrutó el público y se marchó del campo con la satisfacción de ver unos excelentes augurios cara al campeonato de liga que comenzará el próximo sábado ante el Vic. Sólo falta ahora que el buen nivel mostrado en la pre temporada tenga fiel resonancia en el campeonato de liga, que es en realidad lo que quieren todos. Ganar por 3—0 al Júpiter es un buen punto de mira, aunque no hemos de olvidar que hace dos años, el Figueres, a una semana de la liga, venció a domicilio al Reus por 1—4 y, al término de la liga serían los reusenses los campeones. Estos buenos augurios de anoche deben confirmarse el próximo sábado.**

### GUSTO EL FIGUERES

Este Figueres, aunque lógicamente presenta alguna variación, se asemeja al Figueres que ya dirigiera Jordi Gonzalvo hace tres temporadas. Practica un fútbol moderno y vistoso; un fútbol caracterizado por la buena preparación física y la velocidad que imprimen a las acciones.

La defensa, salvo en un par de contraataques de los forasteros, se mostró segura, debiendo resaltar la buena actuación del sub-20 Giralt en la demarcación de central. El centro del campo demostró, una vez más, que el fichaje de Planas ha cubierto un importante hueco en el equipo. La tripleta Planas-Molet-Durán debe hacer mucho daño a los contrarios si todos ellos no descienden su actual nivel de forma. Este centro del campo fue la clave en el arrollador fútbol que imprimió anoche el Figueres. De la delantera hemos de resaltar la mejoría experimentada por Narciso con respecto a anteriores partidos en los que había pasado prácticamente desapercibido. Narciso, quizás por aquello de enfrentarse a su ex-equipo, fue un valladar incansables en la banda izquierda, naciendo de sus botas un gran número de oportunidades de gol.

### PRIMER TIEMPO SIN GOLES

Hemos dicho ya que el Figueres de anoche gustó, pero curiosamente desperdició un sinfín de oportunidades nítidas de batir a su ex-guardameta Madir y, por contrapartida, su primer y tercer gol estuvieron acompañados de elevadas dosis de suerte. Son circunstancias del fútbol que hay que aceptarlas.

Ya en la primera mitad, los ampurdaneses se hicieron acreedores a llegar a descanso con varios goles a su favor. Arrollaron por completo a un Júpiter que sólo pudo acercarse al portal de Boix e num contraataque que desperdició en última instancia Pérez Cabedo.

Ya a los 30 segundos de juego, los albiazules pudieron inaugurar el marcador. Galopada de Ramos por la banda derecha, centro sobre Vila y el disparo de éste es despejado a córner. A los nueve minutos,

Pep Planas regatea a tres contrarios y su disparo se va rozando el travesaño. También un disparo de Narciso desde fuera de área a los 27 minutos salió rozando el larguero. Tres minutos más tarde es un chut de Molet el que lame el poste derecho. Un nuevo disparo de Planas, ahora a los 36 minutos, es despejado por Madir con apuros. Y en el último minuto del primer período, Planas lanza un pase en profundidad sobre Narciso, pero el disparo de éste, cuando parecía que iba a coalrse sale por encima del larguero. Muchas ocasiones de gol, pero desperdiciadas en los metros finales.

Vilorrodá consiguió el tercer tanto de la noche. (Foto SA.NI).

### LLEGARON LOS GOLES

Ya al minuto y medio de la reanudación se abriría la cuenta goleadora de los discípulos de Jordi Gonzalvo. Poco después del 1—0, Durán lanza un córner y el cabezazo de Vila sale fuera por poco. Un disparo de Narciso a los nueve minutos es pespejado por Castro en la línea de gol. La única oportunidad grisgrana del segundo período fue un remate de Pérez Cabedo que salió rozando el poste.

El segundo y tercer gol harían justicia a los méritos ampurdaneses, aunque hemos de resaltar un tremendo disparo de Molet. El guardameta Madir lanzó el balón desde el borde de su área. Molet lo recogió en el centro del campo, lo paró con celeridad y engatilló un cañonazo que salió lamiendo la cruz con Madir totalmente fuera de su marco. Hubiese sido, indudablemente, un gran gol.

Resumiendo, podemos indicar que el público disfrutó con el espectáculo de anoche. Gustó el Figueres, pero no desmereció el Júpiter de Granero que exhibió buenos apuntes, aunque se vio desbordado por el mejor juego de lo sampurdaneses.

## aquí, c.d. banyoles

### Esta tarde a las ocho

# EL GIRONA SERA LA ULTIMA PRUEBA

**Esta tarde, a las ocho, se enfrentarán Banyoles y Girona en el terreno de juego de la ciudad del lago. Será la devolución de visita del encuentro que disputaron ambos equipos el pasado jueves valedero para el «Trofeo Inmortal Girona». El juez de esta confrontación amistosa será el olotense, Joaquim Casademont.**

**EL BANYOLES**

Xavi Agustí ha convocado a los siguientes hombres para el partido de esta tarde: Alex, Soldevilla, Noguer, Brugué, Nonó, Masergas, Fábrega, García Castany, Manel Pagés, Abete, Rosset, Barto Pagés, Pepín, Vert, Omedes y Echegoyen.

Resaltan las ausencias de Aja y Lecumberri. El primero terminó esta semana el servicio militar y goza de un permiso especial del club para pasar ocho días junto a sus familiares. Estará de regreso para el partido de La Cava. Mientras que Lecumberri juró bandera el pasado domingo y todavía no ha regresado de su viaje a Pamplona.

El probable equipo inicial que representará el Banyoles para esta última y definitiva prueba de la pretemporada estará integrado probablemente por Soldevilla, Nonó, Masergas, Fábrega, Noguer, Abete, García Castany, Manel Pagés, Pepín, Omedes y Barto Pagés.

**EL GIRONA**

Alfonso Muñoz se lleva a Banyoles a la totalidad de jugadores quüe tiene disponibles en estos momentos. Recuperados totalmente Durán y Arredondo, tiene ahora la duda de Iñaki Daucik que no pudo terminar el partido del pasado jueves en el «Estadi». Es posible que Muñoz presente el teórico equipo titular para la liga.

«LOS SITIOS» habló con el preparador gerundense sobre los quinec días de preparación que le restan antes del inicio del torneo liguero.

—Alfonso, cuando sólo faltan dos partidos de pretemporada (Banyoles y Palafrugell), ¿tienes las ideas totalmente claras en torno a la Liga?

—Faltan todavía dos partidos pero las ideas están claras. El equipo funciona y los cinco o seis jugadores que suelen estar en la banda han demostrado sobradamente que pueden suplir a los otros. Hay hombres como Pujolrás que no juegan habitualmente, pero que pueden ser titulares en cualquier instante. Mutero demostró el jueves que puede jugar. A Gómez le falta fuerza, pero es un hombre peligroso para las medias partes. Montes es un chico muy técnico, aunque por su juventud le falta confianza y seguridad. Yo pienso que tenemos 17 o 18 jugadores a un nivel muy similar.

—¿Os falta saber culminar las ocasiones que se crean?

—Esto va a rachas. Al Santboiá le metimos cuatro goles y pudieron llegar algunos más. El mayor problema está en abrir la cuenta del marcador. Entrado el primero, el resto viene más seguido. La mayoría de las veces, y sin querer usar el tópico, es producto de la mala suerte. Entre postes y rebotes hemos perdido muchos goles, pero tenemos gente que vé puerta y estoy convencido de que llegarán los goles. Con objetividad, creo que tenemos equipo de superior categoría.

—El Banyoles hoy no podrá jugar tan a la defensiva como en el «Estadi». ¿Esperas poder sorprenderlo con contragolpes?

—Lógicamente. Prefiero jugar en su campo. El Banyoles parece tener su mejor arma en casa y creo que el partido de hoy puede resultar francamente interesante para ellos, porque en Terra los equipos se cierran con muchas más ideas que en Preferente. El Girona, por su parte, ha demostrado tener una buena defensa. Sólo hemos encajado un gol en la pretemporada.

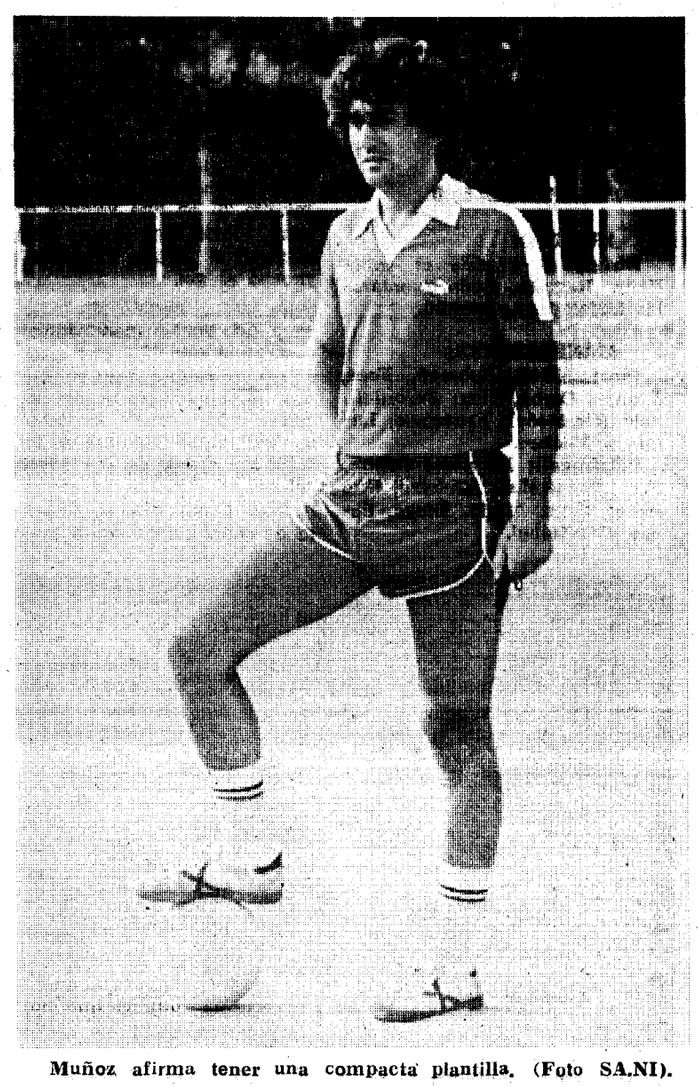

Muñoz afirma tener una compacta plantilla. (Foto SA.NI).

**Jordi XARGAYO**

## Torroella, 3 - Sants, 2

# ¡Al fin victoria!

**ARBITRO**

**Señor Lucas Fernández. Bien.**

**ALINEACIONES**

**Torroella: Salvá; Muñoz, Navarro (Manuel), Agell II (Bofill); Jiménez, Rocosa; Agell I, Pijoán (Rafa), Alonso (Sangermán), Costa y Machado.**

**Sans: Arellano (Expósito); García, Pascual, Antonio, Parrado, Marcel; Figuera, Mario II, Iglesias, Mozo y Segura (Emetesio).**

**GOLES**

**1—0. Minuto 2. Costa**

**2—0. Minuto 38. Costa**

**2—1. Minuto 59. Emetesio (p.)**

**3—1. Minuto 70. Rafa**

**3—2. Minuto 74. Emetesio**

Mucha gente en el campo del Torroella que, ciertamente, pudo salir satisfecha una vez presenciado el encuentro, toda vez que los locales batieron a todo un Preferente en un gran partido, abriendo las esperanzas hacia esta nueva campaña en la que el conjunto de Montgrí ha puesto tantas aspiraciones.

Antes que nada hay que decir que los del Sants no dejaron demasiado patente su superior categoría, antes al contrario, dieron la impresión de ser un equipo bastante falto de recursos para batir a este Torroella que, siendo de Segunda Regional, se le subió a las barbas al Preferente Sants. Especialmente en la primera mitad, el equipo local mostró sus mejores bazas. Supo jugarle a Sants sin miedo, con rapidez, efectividad y practicando un fútbol práctico, profundo y sin errores. Así, se hilvanarían con frecuencia jugadas de peligro que la zaga del Sants tenía muchas dificultades para atajar. De hecho, con el madrugador gol que Costa materializó, el Torroella pudo poner en práctica sus acciones ofensivas ante un Sants que no podía cerrarse de querer optar al triunfo final, pues debía remontar. Pero el mejor juego local redundó en que Costa, otra vez, antes del descanso, encarrilara la victoria torroellense.

Tras el descanso, el juego fue más igualado. Los minutos transcurrieron más favorablemente al Sants que consiguió un parcial de 1—2. Pero lo cierto es que el Torroella tras el 3—1, prefirió jugar a la contra, con la intención de asegurar el resultado. Tras el gol de Emetesio de penalty, los locales veían cómo el Sants se colocaba en tranquicia de lograr el empate, lo que les obligó a salir de la tranquilidad inicial de este período y en una buena jugada, Rafa, colocaría el 3—1. Después, la presión del Sants se iría haciendo patente, aunque no lo suficiente para conseguir más del 3—2.

**ERAMER**

### Esta tarde

# BLANES - TOSSA

**Esta tarde a las seis y media el Blanes recibirá la visita del Tossa en confrontación amistosa que ha programado la junta blandense. Por un involuntario error en nuestro titular, ayer señalábamos que el partido se jugaba en Tossa de Mar cuando en realidad el escenario del mismo será el campo del C.D. Blanes.**

**Realizará el saque de honor de este envite «Miss Catalunya».**

# deportes

## TORNEO DE PALAMOS

# Los locales golearon al Farners (4-1)

**El Palamós se proclamó vencedor del Trofeo que organiza la entidad al batir en la final al Farners. El partido presenciado por bastante público fue entretenido y como en botica hubo de todo. Hasta tangana. En el partido por el tercer y cuarto puesto, el Olot se impuso merecidamente al Palafrugell en un partido que no tuvo los alicientes del partido final.**

**OLOT, 2;**

**PALAFRUGELL, 0**

**ARBITRO:**

**Dirigió el partido el señor Peña. Regular. Pudo guardarse las tarjetas que enseñó.**

**ALINEACIONES:**

**Olot: Miret; Fabregó, Font, Juanjo; Carbó, Alex; Forcadell, Solé (Gratacós), Francisco, Luque y Vilches.**

**Palafrugell: Bartrina; Cenizo, Font, Fernández; Almagro, Guerrero; Cruz, Mario, Diego, Serra y Cristóbal.**

**GOLES:**

**1—0. Minuto 14. Francisco**
**2—0. Minuto 76. Luque**

Dominando de cabo a rabo, el Olot venció al Palafrugell en el partido valedero para el tercer y cuarto puesto. E equipo de la costa, que dirige Lozano, se ha presentado en Palamós con cinco bajas muy importantes. García Segura, Gorina, Fábregas, Veleta y Medina, eran bajas y por tanto el Palafrugell tenía medio equipo prácticamente nuevo. Por su parte, Pepe Pinto dejó en la banda a los titulares como Plo y Gratacós mientras que uno de los Forcadell ni siquiera se vistió. Pinto planteó el partido con 4 jugalores en la parcela defensiva que eran Fabregó, Font y Juanjo, con Carbó de líbero. En la parcela central Luque, Alex yVilches y por delante de ellos solé que servía de enlace con los dos puntas que eran Francisco y Forcadell. Por su parte, el Palafrugell con un 4-3-3 clásico, intentaba contener los avances del Olot. El dominio de los bermellones, que ayer vistieron de azul, fue insistente, pero quedó demostrado que sigue faltando un hombre goleador delante, aunque lo cierto es que tanto Forcalell como Francisco lucharon lo suyo y tuvieron buenos balones; falta empero el hombre-gol con el que suponemos sueña Pepe Pinto. El Palafrugell por su parte, renunció al ataque y entregó el dominio del centro del campo al Olot, con un Solé que centralizaba todas las acciones ofensivas, aunque ayer no tuvo su día. Luque era quizás el hombre que mandaba más balones en profundidad y Alex que en sus ya clásicos correteos imprimía algún peligro por la banda. El primer gol no se hizo esperar. Fue Francisco el que marcó aprovechando una cesión de Forcadell. El resto del primer tiempo fue de dominio aplastante del Olot que sin embargo, no tuvo suerte de cara a la portería.

En la segunda mitad puede decirse que siguió la misma tónica, aunque quizás las ocasiones del Olot se multiplicaron, pero la buena noche de Bartrina hizo que no subiera ningún otro gol al marcador hasta el minuto 76 en que Vilches sacó muy fuerte una falta directa, rechazó el portero y Luque remachó el gol.

En suma, partido sin historia en el que venció merecidamente el Olot al que hay que elogiar el hecho de que puso su máximo empeño y no se limitó a sestear. Nos gustó la defensa de los de La Garrotxa y también las ganas de los jóvenes delanteros .Por el Palafrugell, muchas ganas, pero se notó falta de coordinación entre las diferentes líneas del equipo. De todos modos, logró su objetivo: No salir fuertemente derrotado.

## El tercer puesto para el Olot

Los anfitriones han sido sorprendentes ganadores. (Foto Pablito).

PALAMOS, 4
FARNERS, 1

Partido final esperado con mucha expectación, no en vano los dos equipos se conocen de muchos años. Se preveía en choque duro y apasionante y lo cierto es que nadie salió defraudado en este sentido.

ARBITRO

Dirigió el encuentro el señor Bonmatí. Mal.

ALINEACIONES

Palamós :Capell, Escribano II, Fábregas, Rafa; Gallardo, Escribano I; Soler, Mario, García Contreras, Garrido (Sánchez) y Fernández.

Farners: Lladó; Sielva, Font (Jofre), Fabregó; Durán, Jaume; Llagostera (Marguí), Siria (Sáenz), Llach, Palomeras y Torrent.

GOLES

0—1. Minuto 16. Torrent
1—1. Minuto 27. Font (p.p.))
2—1. Minuto 70. Escribano I (p)
3—1. Minuto 76. G. Contreras
4—1. Minuto 83. Fernández

Hay que empezar esta crónica diciendo que Irusquieta y Blanquera se conocen mucho y que por tanto no había secretos en la táctica a emplear de principio. Defensas muy serias, con marcaje al hombre. Irusquieta con un 4—3—3. El menor de los Escribano y Rafa en los laterales, Fábregas de central y Gallardo de hombre libre. Mario, Escribano I y Garrido en el centro del campo marcando al hombre y delante Soler, Contreras y Peque Fernández. Juan Blanquera dejaba a Font de líbero con Sielva sobre Contreras y Fabregó con Soler. Palomeras en la zona media de la línea de centrocampistas aparejado a Escribano y Jaume y Siria junto a Mario y Garrido. Delante Llach en el centro y Torrent y Llagostera en los extremos cubriendo a los laterales cuando éstos subían. Los primeros minutos fueron dominados por el Palamós, con un Farners en plan de contención. El primer peligro llegó en el minuto 13 con un tiro de Soler que salió fuera. Sin embargo el Farners empezaba a contraatacar y en una de estas ocasiones el ayer lateral Sielva desde 40 metros envió un balón por encima de Capell que se había adelantado. El balón dio en el poste y Torrent remachó. Era el 0—1. El Palamós pasaba a dominar llegando con más asiduidad al área de Lladó. Podemos decir que incluso cuando se lanzaban faltas sobre el portal del equipo de Santa Coloma, los 11 jugadores del Farners estaban en su área. Cerraban muy bien los forasteros y se preveía difícil que los locales pudieran penetrar en la zona del Farners. No obstante, a fuerza de tesón y voluntad el Palamós conseguía crear situaciones de peligro. Soler por dos veces tenía una buena ocasión que acabaría desperdiciando y sin embargo el gol llegó en jugada de desgracia para la defensa del Farners. Fernández sacó una falta y Font involuntariamente introdujo el balón en su portería. El 0 del Farners quedaba atrás. Hasta el descanso siguió la misma tónica con sólo una petición de penalty por parte local creemos que infundada.

En la segunda mitad el Palamós saltó al terreno dispuesto a decantar la balanza a su favor. Pero el Farners seguía muy seguro atrás, incluso con los cambios posicionales.. Fabregó pasó de libre, Marguí siguió a Soler; Soler, el del Farners, a García Contreras y Jofre a Fernández. Sin embargo, el que pudo marcar primero fue el Faners por mediación de Llach, que marró cuando había superado al portero. El partido continuó en la misma tónica hasta el minuto 66. Se produjo un choque fortuito entre dos jugadores. Blanquera saltó a interesarse por su jugador y se dirigió a su masajista que atendía al jugador del Palamós. Bonmatí le mostró tarjeta roja y hubo algo de tangana, con Blanquera de protagonista. Un mnuto más tarde, Fernández es deribado en el área. Creemos que fue penalty, pero el árbitro mandó continuar, con la consiguiente bronca. Dos minutos después, el mismo Fernández es derribado, justo en la línea del área. Esta vez pitó penalty que transformó Escribano I. Seis minutos después y ya con un Ferners desarbolado y protestón, debido a su descontento, llegó el 3—1 en jugada de Fernández que remachó Contreras. Aquí hubo nuevo shou de Blanquera que se había vuelto a sentar en el banco. Vuelve a ser expulsado y se enfrenta al colegiado, en una posición muy normal y muy en plan de «conya». Al final abandona el terreno de juego. El juego se endurece, hay agresiones entre jugadores sin balón y el partido deja de ser fútbol. A falta de siete minutos Fernández marca un bonito gol a centro de Mario, quedando el goleador y el portero tendidos en el suelo y provocó nuevas fricciones. Luego, entre el desinterés de los jugadores de Farners se llega a final de los 90 minutos.

Nos gustó a pesar de todo el Farners. Su defensa fue superada por un gol en propia puerta y de penalty. Va hacer una buena temporada en Preferente donde encontrará muchos equipos parecidos al Palamós. Por su parte, el equipo de Irusquieta está a tope. Lucha y ya lleva el sello del míster. Va a contar y, en su terreno a la que pueda doblegar una vez la portería contraria, dará muchas tardes de buen fútbol. Los dos equipos se distinguen por su parcela defensiva de lo más serio, un centro del campo luchador y jugadores oportunistas delante. Nos gustaron, entre todos, Sielva y García Contreras. También varias cosas de Fernández y Palomeras.

En suma, partido muy entretenido con tangana incluida y que finalizó con la entrega de trofeos. En el palco presidencial el Delegado de la Federación Catalana José María Giralt, el secretario del Colegio de Arbitros y representantes de la familia de Gaspar Matas, fundador del club. Se entregaron trofeos a los equipos y el de mejor jugador fue para Mario, mientras que el de máximo goleador fue para García Contreras.

**JORDI GRAU**

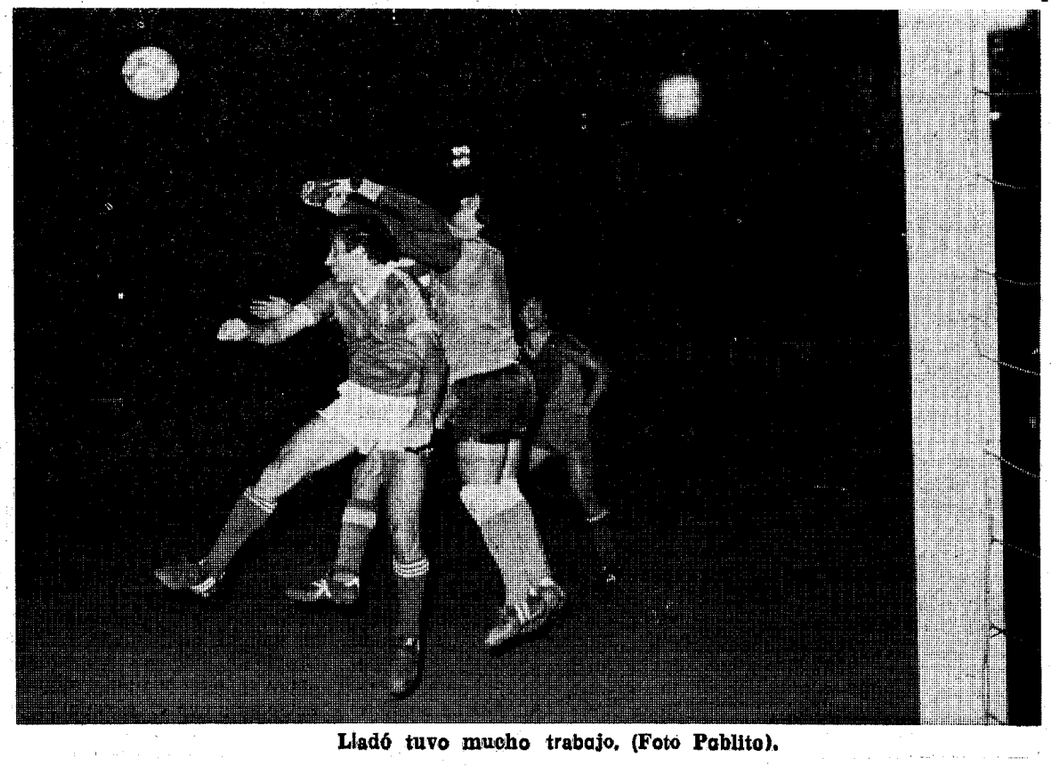

Lladó tuvo mucho trabajo. (Foto Pablito).

## Sant Celoni, 1 - Lloret, 2

# Otro ensayo positivo

**ARBITRO**

**Señor Hernández. Sin problemas.**

**ALINEACIONES**

**Lloret: Martín (Silva); Borsot, Martínez, Galtés; Paco (Jofre), Céspedes; Agra, Campoy, Padilla (Miquel), Gregorio y Cardona (Castellet).**

**Sant Celoni: Pou (Masferrer); González, Jiménez, Navarro (Auradell); Clos, Rodri II; Oliva, Valdivia, Mirón (Juan Carlos), Rodri I (Antonio), y Vides (Gargalló).**

**GOLES**

**0—1. Minuto 36. Padilla.**
**0—2. Minuto 42. Gregorio.**
**1—2. Minuto 90. Antonio.**

Dos partes muy distintas tuvo este encuentro, circunstancia debida sobre todo a las dos maneras de jugar que practicaron los lloretenses. Ante el mucho público que acudió a ver el partido y que llenaba prácticamente el campo, el Lloret jugó un primer tiempo muy bueno, marcando dos goles y pudiendo lograr alguno más, y una segunda parte muy tranquila, a verlas venir y sin arriesgar mucho.

Desde los primeros minutos del partido el Lloret se hizo con el dominio del mismo. El tándem Campos-Céspedes funcionó con efectividad y, después de que en los últimos encuentros de pretemporada Céspedes se confirmara como hombre clave en esta parcela, la inclusión del mallorquín Campoy favorece al equipo merced a un trabajo conjunto y a las capacidades de resolución de los hombres de la delantera. Detrás, la zaga lloretense sigue siendo fuerte y resolutiva. Con estas bazas el Lloret pronto se impuso a un S. Celoni con bastante juventud y ganas, pero que se mostraba incapaz de desarbolar las anzaderas de conjunto ceeste. Al principio, de todos modos, el Lloret tuvo sus dificultades para hacer entrar el balón en las mallas. Pero, ya pasada la media hora, en seis minutos, los celestes solucioraon el «match».

Con un 0—2 favorable tras el descanso, ante un conjunto como el Sant Celoni que por sus propios medios sucumbía ante la contención rival, el Lloret optó por retirar sus posiciones más avanzadas y desarrollar un juego más dado a la contención y a las jugadas de ataque conjunto, desde atrás hacia delante por todo el campo, desperdiciando en alguna ocasión la posibilidad del contragolpe aunque fue también utilizado a veces. El conjunto local, por su parte, viendo terreno que adelantar jugó con más profundidad al ataque que en el período precedente, pero sin poder subyugar la zona central del campo, donde los lloretenses se imponían casi siempre. De todas maneras, el jugar más a la contra implicó que los de Sant Celoni llegasen más hasta el área y, aunque no muchas, sí disfrutaron de algunas ocasiones. Sin embargo el gol del honor no llegaría hasta pasados cinco minutos del tiempo reglamentario, en el tiempo de descuento (durante el encuentro Jofre y Valdivia sufrieron un encontronazo y el juego se paró durante un rato), Antonio aprovechó una oportunidad para batir el marco visitante y dejar el 1—2 definitivo.

Otra prueba positiva, pues para el Lloret, ante el inicio de la Liga la próxima semana. De todas maneras, para atar los últimos cabos, el martes jugarán en Tossa .

POU Y SOLA, CEDIDOS AL SANT CELONI

El guardameta Pou, que ayer jugó en el Sant Celoni, militará durante una temporada cedido en dicho club, después de estar el pasado año cedido al Guíxols. Pou pertenece al Lloret desde hace varias temporadas y los directivos lloretenses han preferido cederlo un año más, recalando para el ejercicio 82—83 en Sant Celoni.

Igualmente ocurre de caras a esta próxima temporada con Solá. Este estuvo en anteriores temporadas cedido al Hostalrich y Llagostera, siendo muy probable que ahora juegue con el Sant Celoni.

**Joan HEREDIA**

## hockey

# EL LLORET HUNDIO AL MALGRAT (3-18)

## El próximo sábado, los lloretenses juegan contra el Barcelona

**El viernes por la noche, el Lloret disputó su primer partido de pretemporada tras el ascenso a primera división nacional. El «debut» fue sencillamente arrollador. Bien es verdad que el rival era de inferior categoría ,pero los dieciocho goles que le endosaron los lloretenses hace pensar con alegría hacia el futuro.**

Con el resultado de 3—18 ganaron los de Lloret en la pista del Malgrat, donde éstos, que militan en Segunda División, fueron literalmente barridos del terreno de juego. De principio a fin, el nuevo primera división vapuleó a un Malgrat falto de rodaje que únicamente pudo materializar tres goles, aunque sin inquietar nunca las posibilidades de triunfo lloretenses. El primer tiempo finalizó con un rotundo 2-10, mientras que el parcial del segundo tiempo (1—8) es también definitivo para ver cómo marchó el encuentro. En resumen, un buen partido de los lloretenses que se aprovecharon a fondo de los fallos de su rival, un equipo que quedó totalmente desarbolado ante la manifiesta superioridad de los de Lloret. Seguramente durante la Liga las cosas no serán igual de fáciles, pero por el momento, este inicio es una buena inyección de ánimo ante un campeonato que no será nada fácil.

**Por el Lloret jugaron: Diego (Doménech); Fanegas (1), Enric (5), Palau (5), Floro (3) y Ribas (4).**

Ahora el siguiente compromiso de los lloretenses va a ser mucho más difícil. El próximo sábado, en partido de homenaje al socio, el Lloret juega en su pabellón contra el Barcelona.

**JOAN HEREDIA**


## CLUB GOLF DE PALS

**Pals - Costa Brava - Teléfono 62.30.06**
**GERONA (España)**

**CONVOCATORIA PARA ASAMBLEA GENERAL ORDINARIA DE SOCIOS EJERCICIO 1981**

La Junta Directiva acordó en reunión del pasado día 26 de Junio 1982, celebrar la Junta General Ordinaria de Socios de este Club, a las 17 horas en, primera convocatoria, a las 18 horas en segunda convocatoria y a las 19 horas en tercera y última convocatoria del día 25 de septiembre 1982, en la Casa Club de Playa de Pals (Girona), sede Social con arreglo a la siguiente

**ORDEN DEL DIA**

1.— Lectura y aprobación, si procede, de la Memoria, Balance de Cierre del Ejercicio 1981 y Cuentas del mismo.
2.— Presupuesto para el Ejercicio 1982.
3.— Proyectos y propuestas de la Junta Directiva.
4.— Proposiciones que formulen por escrito los Socios con derecho a voto que se presenten como mínimo, con cinco días antes de la reunión, avaladas con la firma de un 5% de Socios con el mentado derecho.
5.— Ruegos y preguntas.

Según disposiciones del Estatuto Orgánico del Consejo Superior de Deportes, tienen derecho de asistencia con voz y voto, los Socios mayores de 21 años con una antigüedad mínima de 4 años ininterrumpidos.

Playa de Pals, Agosto 1982.

LA JUNTA DIRECTIVA
**Julián Torres Español,**
SECRETARIO



**En caso de insolación.** **Nº 1**

**Cuáles son los síntomas:**
- Dolores de cabeza.
- Respiración lenta.
- Pulso débil.
- Vértigos.
- Convulsiones, delirio y coma.
- Fiebre (se presenta tarde).

**Qué debo hacer:**
- Poner paños húmedos y fríos en la frente.
- Paños fríos en todo el cuerpo, si hay fiebre.
- Masajes en extremidades (piernas y brazos)
- Beber agua abundante.

CONSEJO DE CRUZ ROJA


Anúnciese en LOS SITIOS

# deportes

## baloncesto

### Al perder con Yugoslavia (119 - 117)

# ESPAÑA, CUARTA

**CALI. — (Colombia). — España consiguió el cuarto puesto en el Mundial de Colombia que finalizó anoche, tras perder ante Yugoslavia por una sola canasta de diferencia (119—117). El partido tuvo un final no apto para cardíacos y, de no mediar una incorrección arbitral, el equipo español hubiera podido empatar y forzar la prórroga. Al descanso se había llegado con un 60—47 para los yugoslavos.**

**Equipos y anotaciones:**

**España: 117 (47—70). 33 faltas personales y una técnica a De la Cruz. Tres eliminados: Jiménez, Solozábal y Epi. Fue expulsado Corbalán por agredir al yugoslavo KKikanovic.**

**Corbalán (4), Sibilio (15), Epi (10), Martín (22), Romay (2), cinco inicial, Brabender (14), Costa (2), Margall (4), Jiménez (15), Solozábal (8), De la Cruz (9) y López Iturriaga (12).**

**Yugoslavia: 119 (60—59), 30 faltas personales. Eliminados: Zizic, Radevanovic y Jerkov.**

**A. Petrovic (7), Kicanovic (14), Zivic (6), Jerkov (12), Vilfan (13), Knego (2), Radovanovic (13), B. Petrovic (19), Dalipagic (25) y Delibasic (8).**

**Arbitros: Reinoso (Estados Unidos) y Crous (Australia). Durante todo el encuentro fueron excesivamente meticulosos con las faltas personales de ambos equipos. Expulsaron a Corbalán por agredir a Kicanovic cuando segundos antes habían pasado por alto un codazo del yugoslavo al base español. Y a falta de cuatro segundos impidieron que España forzara la prórroga. El partido les fue grande.**

## A cuatro segundos del final, los árbitros anularon una canasta a Sibilio que hubiera dado el empate

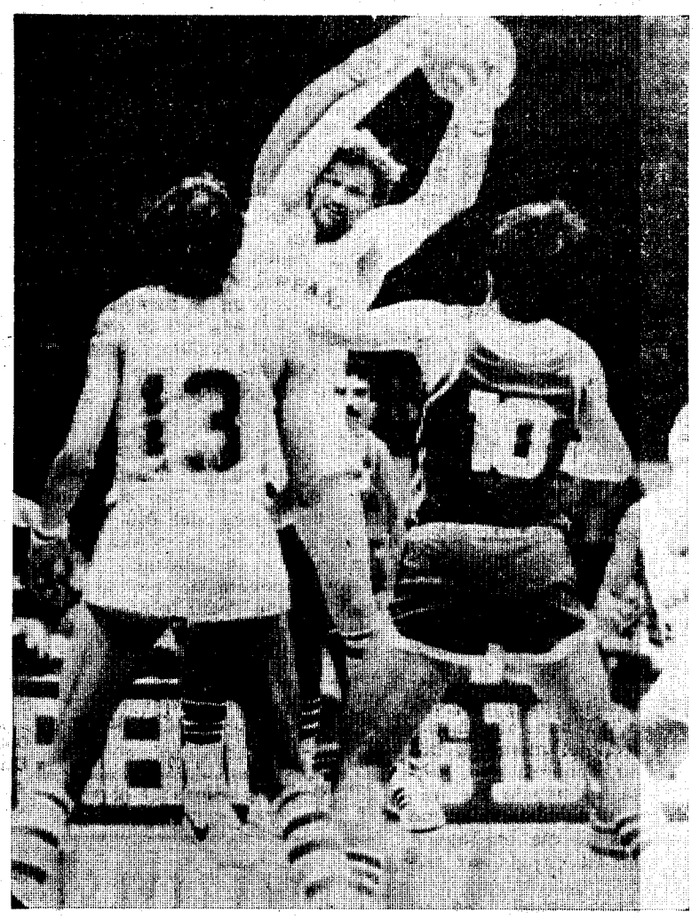

Brabender se despidió ayer de la selección española.

España Yugoslavia disputaron anoche un dramático partido en pugna por la Medalla de Bronce del Mundial de Basket. Los yugoslavos dominaron siempre el marcador, tuvieron hasta 23 puntos de ventaja en el primer período y cuando faltaba escasamente un minuto para terminar el partido todavía tenían doce puntos de renta. Pero, una genial reacción hispana en los últimos segundos del choque estuvo a punto de darle la vuelta a marcador de no haber sido por la parcialidad que mostraron los colegiados en aquellos instantes finales del partido.

Muy mal comenzaron las cosas para España. Un 10—2 inicial para los yugoslavos obligaa a Díaz Miguel a solicitar un prematuro tiempo muerto. Epi cometía su tercera falta personal a los seis minutos de juego y a los diez minutos el marcador seña aba un descorazonador 34-16 para los yugoslavos que se convertiría en un 43—22 poco después. España había saltado a la cancha excesivamente atenazada por los nervios. La defensa era un coladero para la ametralladora eslava. Los hispanos tampoco estaban acertando en los lanzamientos a canasta, siendo siempre sorprendidos por la velocidad y el contraataque de los discípulos de Zeravica.

Reaccionó paulatinamente España y a poco más de un minuto para el descanso estaban sólo a nueve puntos por debajo (56-47) que serían trece en el intermedio (60-47).

En el segundo tiempo, Díaz Miguel se lo jugó el todo por el todo. Ordenó «pressing» a toda pista del primer al último minuto. Arriesgó mucho España, facilitando los contraataques eslavos, pero lo cierto es que el «presing» dio resultados positivos muchas veces. Un handicap fue la expulsión de Juanito Corbalán que rompió el ritmo de España que estaba acortando distancias hasta acercarse a sólo siete puntos (76—69. Zeravica solicitó tiempo muerto y ordenó defensa individual para volver a tomar Yugoslávia un control que parecía ser definitivo. Un 96—80 a poco del final era un obstáculo inalcanzable igual que los diez y doce puntos de renta que tenían los balcánicos cuando faltaban menos de dos minutos, pero entonces surgió la gran reacción española ante unos yugoslavos totalmente desconocidos que perdieron balones increíbles en los últimos segundos del lance.

Joaquín Costa colocó el 119—116 a falta de seis segundos, aunque la jugada crucial se produjo cuando faltaban cuatro segundos. Sibilio, tras robar España un balón dentro de la zona contraria, se elevó y encestó. La jugada era limpia: canasta y un tiro libre adicional por personal de los yugoslavos. Los colegiados, sin embargo, concedieron sólo dos tiros libres para evitar un empate que hubiera conducido a la prórroga. Sibilio encestó el primero estableciendo el definitivo 119—117. Falló el segundo lanzamiento, nos imaginamos que a propósito, para intentar ecoger el rebote, pero faltaban muy pocos segundos para intentar la gran proeza de derrotar a una Yugoslapia que se había confiado excesivamente.

La realidad, sin embargo, es que Yugoslavia demostró ser superior a España, pero su pedantería en los últimos minutos pudo jugarles una mala pasada. España estuvo muy mal en el primer tiempo, mejoró en el segundo, pero faltó poder reboteador. Sobresalieron los más jóvenes del equipo: Andrés Jiménez y Fernando Martín.

**CLASIFICACION FINAL**

La clasificación final del Campeonato del Mundo ha quedado así:

1. Unión Soviética.
2. Estados Unidos.
3. Yugoslavia.
4. ESPAÑA.
5. Australia.
6. Canadá.
7. Colombia.
8. Brasil.
9. Paanmá.
10. Checoslovaquia.
11. Uruguay.
12. China Popular.
12. Costa de Marfil.

**DIAZ MIGUEL**

El seleccionador español de baloncesto Antonio Díaz-Miguel, ha acusado a los árbitros Manuel Reynoso, de Estados Unidos, y Eddie Crolls, de Australia, de **«habernos quitado el tercer lugar del «IX Campeonato Mundial de Baloncesto».**

Díaz-Miguel ha dicho que el arbitraje había sido parcial en favor de Yugoslavia, equipo que ha ganado a España por 119-117 y ha obtenido la medalla de bronce, dejando a España el cuarto lugar.

El técnico español manifestó que, si el arbitraje no hubiese sido tan perjudicial y deficiente, España habría ganado la medalla de bronce, porque **«jugamos mejor que Yugoslavia y sólo las malas interpretaciones del reglamento por parte de los árbitros nos privaron de ese derecho».**

Díaz-Miguel, de todas formar, ha señalado que estaba **«muy contento»** por la actuación española en este campeonato, y destacó a todos sus jugadores por la forma brillante como defendieron los colores de su país.

## La URSS, campeona (95-94)

### En el último segundo, Estados Unidos pudo ganar

**CALI. (Colombia). — La Unión Soviética se proclamó campeona del Mundo al derrotar a Estados Unidos por 95—94 en una emocionante final que mantuvo siempre en vilo a los espectadores que llenaban el Coliseo El Pueblo de Cali.**

**Los soviéticos comenzaron dominando el partido, pero una posterior reacción de los norteamericanos dejó el marcador en un 47—49 para Estados Unidos en el descanso del partido.**

**Muchísimas alternativas en la reanudación con ventajas estadounidenses en los primeros minutos. La clave del partido fue** cuando los norteamericanos pasaron de ganar 65—71 a perder por 80—73. Reaccionaron, pero los soviéticos siguieron con la supremacía en el marcador. A 35 segundos del final, la URSS ganaba por 95—91. Estados Unidos se coloca a 95—94, tras robar un balón y, a seis segundos del final, un salto entre dos da el balón a los norteamericanos que en el último segundo tienen la oportunidad de oro de conseguir el triunfo final. El balón cuando todo el mundo cantaba la canasta, salió rebotado por el aro en medio de la inconmensurable alegría de Gomelski y sus jugadores.

## "Rally Sant Hilari"

# PRIMEROS INSCRITOS

A pocos días del cierre de inscripciones del «III Rally Sant Hilari», la organización ya tiene confirmadas entre otras las inscripciones de los corredores Ignacio Roger, Jaume Pons y Andreu Ylla.

Se espera que, como de costumbre, horas antes del cierre definitivo de inscripciones, en medio de los múltiples inscritos figure algún otro especialista cualificado en la modalidad de Rallys.

Como ya anunciábamos con motivo de la presentación de esta prueba, se prevé una nutrida participación, debido a la facilidad y bajo costo de los entrenamientos de la prueba.

La organización de este III Rally Sant Hilari, Gran Premio Font Vella y Trofeo Club Villaret cuenta con la colaboración del Real Automóvil Club de Catalunya, Escudería Baix Empordà y Escudería Girona que cuidarán de los tramos cronometrados.

Dado que los tramos son sobradamente conocidos por el público aficionado a este tipo de pruebas, la organización ha previsto medidas especiales de seguridad; cierre de caminos, señalización y protecciones, etc. Al mismo tiempo aprovecha la ocasión para recordar a los aficionados y público en general que se atengan a las indicaciones que formule la organización a fin de colaborar con las fuerzas de la Agrupación de Tráfico de la Guardia Civil, así como Cruz Roja, bomberos y demás servicios que constituyen un puntal necesario para la celebración de la prueba y la buena marcha de la misma.

Las inscirpciones que ya hemos señalado al principio confirman la importancia que va adquiriendo el Rally Sant Hilari, y que en días sucesivos les ofreremos más información.

**Jaume FONT**

## balonmano

### "II Trofeu Ciutat de Granollers"

# El GEiEG jugó mal y perdió la tercera plaza ante el Cajamadrid (24-31)

### En el primer tiempo el marcador reflejaba un empate a 13 goles

El GE i EG ha comenzado con malos resultados. (Foto Pablito).

Ayer, en el Torneo de Granollers» las cosas fueron bastante mal para los del GE i EG. Así como después del primer partido en que les tocó, como suele decirse «bailar con la más fea» —el Granollers— pero salieron bastante airosos del trance, con una derrota por cinco goles solamente, ayer, frente al Cajamadrid, el GE i EG cayó por 24—31 en un escuentro donde los gerundenses actuaron deslapazados, viéndose superados por un equipo al que, al final, de la temporada pasada, en plena euforia grupista, vencían consiguiendo el Campeonato de España de Primera Divisió Nacional

En la final de consolación el GE i EG volvió a salir nervioso y desde los primeros minutos se le notó falto de seguridad, como atenazado por una responsabilidad que realmente era inexistente, pero que a la hora de la verdad pesó demasiado en los grupistas. Por otra parte, el Cajamadrid reforzado con algunas incorporaciones de valía, no era precisamente una perita en dulce y se aprovechó de la oportunidad de revancha que le ofrecía este GE i EG que en la segunda parte quedó completamente desarbolado.

A las causas antes citadas hay que añadir la mala actuación de la pareja arbitral, formada por los señores Hiniesta y Serrano que la tomaron con los grupistas —intencionada o inintencionadamente— y contribuyeron a encrespar los ánimos de los jugadores gerundenses que en el segundo tiempo se preocuparían a veces más de protestar que no de jugar. Sin embargo, también es cierto que los árbitros impedían al GE i EG inquietar al Cajamadrid, toda vez que cuando aparecían algunos destellos de lucidez, que les hacían reducir ventajas, el GE i EG se quedaba con cuatro hombres en la pista y el Cajamadrid supo aprovechar esas oportunidades para asegurarse el tercer puesto en el torneo.

En la primera parte, sin embargo, el GE i EG dio muestra de alguna de sus bazas, jugó mejor e hizo entrever alguna posibilidad de cara al final, pero no sería capaz de adquirir ventajas que le asegurase una actuación más tranquila en la segunda parte. El primer período finalizó con 13-13 y fue, sin duda, lo mejor del partido, porque después el GE i EG se apagó. De todas maneras, no hay que sacar conclusiones demasiado taxativas tras estos dos primeros ensayos. Así como la derrota con el Granollers daba pie a muchas esperanzas, pero tampoco había que fiarse del resultado, la derrota de ayer tuvo otro cariz, pero por ahora, es igualmente inútil fiarse del resultado para medir las posibilidades del equipo con vistas a la Liga.

**Por el GE i EG jugaron ayer: Majó (Solá); Fredy Marcos (2), De Manuel (4), Ministral (3), Hernández (5), A. Prat (1), Juanpera (1), Gómez (2), M. Prat (1), Rodríguez (2) y Mario Peix (3).**

**GRANOLLERS, 29.**
**MARCOL, 23**

En la final del torneo, los del Vallés consiguieron el triunfo batiendo al equipo valenciano del Marcol, al que ya ganaban por 15—11 al finalizar la primera mitad. En general fue un encuentro entretenido, con algunas jugadas de mérito, pero la falta de preparación física y ro daje quedaron patentes especialmente durante las últimas fases del partido.

## petanca

# EL DEPORTE DE VERANO EN BLANES

El deporte preferido de los turistas.

**BLANES. — (De nuestro corresponsal). — La villa blandense cuenta durante la temporada estival, con una importante colonia francesa. Es tradicional ver cada tarde en el Paseo del Mar una serie de equipos jugando a la petanca. Cada sábado organizan un campeonato, con la participación de más de 20 equipos de ambos sexos. Intervienen jugadores franceses así como también de gente del país que se han aficionado grandemente a esta modalidad de juego.**

Es interesante ver el interés que ponen en práctica todos sus componentes, sus discusiones en algunas jugadas que son incluso controladas con una cinta métrica, con la cual miden hasta los milímetros que hay de una bola a otra. El juego discurre con gran seriedad. Se controlan pasos y distancias, se observan el modo de tirar las bolas, cómo caen y dónde van y, naturalmente, se observan también los del compañero de equipo, según foto que ilustramos. En resumen, en alicente más de los muchos que encierra esta villa marinera y turística de la Costa Brava. En un mundo revuelto e inquieto, es un sedante ver jugar con tanta pureza y sencillez este juego de los bolas.

**Agustí ABRIL BILLOCH**
**(Foto ROMANI)**

# ANUNCIOS POR PALABRAS

## alquileres lloguers

ALQUILAMOS pisos con y sin muebles, despachos y locales comerciales, en distintas situaciones. Teléfono 219758.

SE ALQUILA habitación a una o dos chicas. Razón: Telf. 24 08 65.

BUSCO alquilar piso en Gerona ciudad para mis hijos (dos estudiantes). Teléfono 52 00 03, Sr. Rupp.

MATRIMONIO joven alquila habitación a señoritas. Zona céntrica. Teléfono 21 11 31.

DESPACHO Gran-Vía, 2 piezas. 9.000 ptas. mes. Tel. 21 11 16.

PISO 150 m. nuevo, sin muebles, céntrico, calefacción. Tel. 21 11 16.

PISO amueblado, céntrico, con teléfono y lavadora. Tel. 211116.

ALQUILO pisos, despachos, locales, naves comerciales, etc. Feixas. Tel. 20 89 21.

ALQUILER pisos y apartamentos amueblados, diferentes situaciones. Tel. 23 18 90.

PISO con muebles en Gerona, 18.500 ptas. Tel. 21 10 08.

CASA en Salt sin muebles, 22.500 ptas. Tel. 21 10 08.

## compras compres

COMPRAMOS: Joyas usadas oro viejo, relojes bolsillo oro y plata, monedas antiguas, relojes pared, cuadros, etc. Valoramos al máximo. Seriedad y discreción. «EL PENDOL», Rambla Llibertat, 2 (frente Puente Piedra). Tel. 20 47 85. Girona.

COMPRO joyas y objetos de oro y plata. Relojes, pulseras, sortijas, monedas, medallas, pendientes, dentaduras, etc. Relojería Sant Ponç-Hiper. Tel. 21 42 11 Girona.

COMPRO pisos, casas, solares, no importa estado. Tel. 21 11 16.

PARCELA en Montjuich, compra particular. Pago al contado. Teléfono 21 15 27.

## escoles cultura

KENSINGTON School. Clases de inglés. Horarios a su comodidad. Matrícula abierta. San Francisco, 21. Tel. 21 34 45.

## demandas demandes

CLUB MARUJA precisa camareras. Teléfono 23 60 56.

IMPORTANTE empresa con Delegaciones en toda Catalunya, necesita cubrir dos plazas de relaciones públicas. Los candidatos deberán reunir las siguientes condiciones: Nivel cultural medio, edad entre 18 y 25 años, coche propio y ganas de labrarse un porvenir. Se ofrece: Sueldo fijo mas comisiones, contrato mercantil y preparación a cargo de la empresa. Interesados presentarse en calle Francisco Ciurana, 25-entr. 2.ª, el lunes, día 30, de 10 a 1 y de 5 a 8.

PRECISAMOS representantes (caballeros o señoras) en todas las poblaciones gerundenses. Llamar días 31, 1 y 2, de 10 h. a 13 h. Teléfono 21 02 50, para concertar entrevista.

## ofertas ofertes

SE OFRECE señora para trabajos en casa, o a horas fuera de casa. Razón: Telf. 24 08 65.

## varios varis

SAUNA - Figueres. Masaje-relax. Masaje deportivo. Sauna. Baño-relax. Calle Gerona, número 16. Primero A, Primero B (escalera interior). Figueres. Horario de 10 a 20 hoas. Sábado incluido.

ESTUDIANTES - Universitarios. Hostal Centro Girona - Ciudadanos, 4. Telf. 20 14 93. Precios especiales temporada estudios.

CLUB-Discoteca Nou Jonc. Ambiente renovado. Abierto todos los días excepto domingos, desde las seis de la tarde hasta la madrugada. Corrección y presencia. Carretera Aeropuerto. Girona.

BAR-RESTAURANTE «Els Tres Pins». Servicio permanente de 12 mañana a 2 madrugada. Especialidad en carne a la brasa. Música ambiental. Ctra. N-II, km. 715,300. Alguaviva, Girona.

GERTRONIC. Fotocopias a 2'80 ptas. Ferran Puig, 33. Tel. 21 48 07.

SAUNA - Gerona, masaje-relax, masaje deportivo. Sauna: 400 pesetas. Atendido por señoritas. Avda. Jaime I, 13, principal, Tercera. Abierto de 10,30 a 20,30.

SAUNA - Bangkok. Baño-relax. Alta cosmética masculina. Persona. especializado. Ticket Sauna: 500 pesetas. Calle de Figuerola, 32, 3.ª, Gerona. Horario de 10,30 a 20,30.

ATENCION Talleres Mecánicos, les limpiamos sus radiadores en el día, garantizamos el trabajo. Radiadores El Argentino. Puente La Barca, 14 - Gerona. Teléfono 20 60 37.

PARA esta capital y su provincia. Incorpore a su negocio y mejore enormemente sus ingresos en 150.000 pesetas al mes. Venta de lanas, venta de prendas de punto. Venta de tricotosas Sin poner un céntimo. Gane 150.000 pesetas mensuales. Le daremos un total asesoramiento financiero publicitario y documental. Escribir a Superba España. Muntaner, 269. Barcelona-21.

SIGUE sin aparecer la perra podenco ibicenca extraviada en Palau de Santa Eulalia. Marrón blanca. Se gratificará su devolución con 6.000 ptas. Tel. 56 80 78.

## ventas vendes

### CASAS CASES

CASA en venta Bordils. Telf. 49 02 47, de 7 a 9.

CHALET a estrenar en Mas Llunés, con 800 mts. jardín, 3.500.000 ptas. 21 10 08.

CASA nueva amueblada, agua, luz, teléfono y calefacción, con huerto. Próxima a Rupiá. Telf. 23 20 60 y 76 91 20.

### MOTOR VEHICLES

PARTICULAR vende Renault-12 S. GE-F. Motor nuevo, impecable estado. Ptas. 300.000 contado. Telf. 21 03 61.

VENDO moto Ossa 250 Desert, GE-E, pocos kms. Casi nueva. Tel (972) 837392, de 14 a 15 y de 20 a 22 horas.

PEUGEOT 404, buen estado, cambio por moto grande, no importa estado. Tel. 20 60 37.

### PISOS HABITACLES

PISO Salt, 3 habitaciones, 1.350.000 ptas. Facilidades. Telf. 21 11 16.

GRAN ocasión vendo ático. Centro Plaça Marqués de Camps. 5 milions + 3 de Hipoteca. Particular a particular. Tel. 21 48 07.

PISO nuevo S. Narciso, calefacción, baño, aseo. 2.150.000 ptas. Tel. 21 11 16.

PISO Sta. Eugenia, 1.750.000 ptas. con facilidades. Tel. 211116.

PISO en Vehinat de Salt. 4 habitaciones. Muy soleado. 2.500.000. Entrada 500.000. Facilidades 15 años. Tel. 24.06.39.

PISO con muebles San Narciso, 1.800.000 ptas. Tel. 21 10 08.

PISO al lado Dominicas, San Narciso, seminuevo, 3 habitaciones, baño, aseo, ascensor. Precio total 2.300.000 ptas. Tel. 21 10 08.

APARTAMENTO en Salt, 2 habitaciones, comedor con balcón. Precio 800.000 ptas. Tel. 21 10 08.

PISO Salt, Sta. Eugenia, 3 y 4 habitaciones, ascensor, 1.600.000. Tel. 21 10 08.

OPORTUNIDAD ático Sta. Eugenia, 4 habitaciones amplias, calefacción individual, gran terraza, 4.000.000. Tel. 21 10 08.

OPORTUNIDAD piso Jaime I, de 125 m2., 4 habitaciones, 3 baños, calefacción, ideal para vivienda o actividades profesionales, 4.500.000 ptas. Tel. 21 10 08.

OCASION piso amueblado, calle Emilio Grahit, 3 habitaciones, ascensor, precio total: 2.000.000 Tel. 21 10 08.

PISO nuevo principio San Narciso, 4 habitaciones, baño, aseo, calefacción, 4.ª planta, 2.700.000. Tel. 21 10 08.

PISO en Salt, 3 habitaciones, muy soleado, precio total: 1.300.000. Tel. 21 10 08.

LA ESCALA, particular vende piso amueblado y equipado, con tres habitaciones, doble orientación, en zona residencial tranquila, con todos servicios, 2 piscinas, 2 pistas tenis, mini-golf. Restaurante, Supermercado. Interesados: (972) 77 02 23 (tardes).

### TERRENOS TERRENYS

«PERELLO». Ocasión terreno industrial. Tel. 241993.

«PERELLO». Ocasión. Parcela para vivienda. Tel. 241993.

5 HECTAREAS, pie carretera 14 km. Gerona. 4.500.000 también mitad. Tel. 20 11 08.

PARCELA 800 m2., en Mas Abella (Palau), 150 ptas. palmo. Tel. 21 10 08.

LA ESCALA, particular vende parcelas, mínimo 600 mts2., en zona residencial tranquila, con piscinas, tenis, mini-golf, Restaurante, Supermercado y otros servicios. Tel. (972) 77 02 23 (tardes).

### VARIOS VARIS

VENDO cachorros Doberman. Teléfono 42 16 47.

PARTICULAR vende nevera, cuina, dormitori matrimoni, dormitori individual, rebedor, tresillo. Tel. 23 75 17.

VENDO tocadiscos-amplificador estereofónico, bafles, auriculares y lote de discos 20.000 ptas. Teléfono 20 06 48. Sr. Juan. Horas oficina.

SE VENDE Restaurante La Pérgola en pleno rendimiento en Playa de Aro. Rogamos se abstengan curiosos.

SILLAS con brazo para colegios, ocasión. Tel. (93) 309 25 56. Pujadas, 80. Barcelona.

**Véctor**
SERVEIS IMMOBILIARIS
**Avgda. Sant Francesc, 21**
**Tel. 21 91 66**

**PISOS — HABITACLES**

PISOS de 3 habit. Ocupación inmediata, nuevos a estrenar; 1.900.000 ptas.

PISOS de 3 habit., en C/. Cruz, orientados a sol. 2.600.000 ptas. Posibil. de parking en edificio.

EN CENTRO de Girona, piso de 4 habit. Acabados de gran calidad. 4.300.000 ptas. con facilidades de pago.

EN STA. EUGENIA, bloque de 5 vecinos, con acabados de gran calidad, totalmente exteriores y orientados a sol.

EN SALT, piso de 4 habit. dobles, cocina, comedor-estar, baño y aseo. Acabados de calidad y orientados a sol. Precio: 2.700.000 ptas. con facilidades de pago.

OCASION única: ático en chaflán J. Maragall/Lorenzana; 6 dormitorios, 4 terrazas. 200 m2. totales. Plaza de aparcamiento doble. Facilidades de pago.

PARCELA de 800 m2. comarca La Garrotxa, totalmente urbanizada; calles asfaltadas, agua y luz a pie de parcela. Precio total: 650.000 ptas.

**LOCALES — LOCALS**

LOCAL, en Ctra. Sta. Eugenia, de 106 m2. con acceso por 2 calles.

SU PISO ACTUAL NO DEBE SER OBSTACULO PARA LA COMPRA DE UNO NUEVO. «VECTOR» PUEDE GESTIONARLE LA COMPRA PARA SU COMODIDAD.

**SE BUSCA**
**MATRIMONIO**
PREFERIBLE SIN HIJOS PARA MASOVEROS EN FINCA SITUADA A 3 KMS. DE LA BISBAL.
SE OFRECE: SUELDO, COCHE Y VIVIENDA.
**Interesados, llamar al teléfono 64.14.18, preguntar SRA. VIDAL.**

**HENRY COLOMER**
**CENTROS DE FORMACION PROFESIONAL HOMOLOGADOS PELUQUERIA Y ESTETICA**
**RESERVA DE PLAZAS PARA EL CURSO DE SEPTIEMBRE**

| PELUQUERIA | ESTETICA |
|---|---|
| Rda. Fdo. Puig, 24 | Gran-Vía, 610 |
| Tel. 20 28 12 | Tel. 302 14 72 |
| GIRONA | BARCELONA |

**PISOS DE PROTECCION OFICIAL**
**FRENTE COMPLEJO DEPORTIVO GEiEG DE SAN NARCISO**
— TOTALMENTE EXTERIORES
— 4 DORMITORIOS
— CUARTO DE BAÑO Y CUARTO DE ASEO
— APARCAMIENTO PRIVADO DE SUPERFICIE
— PRESTAMO A 15 AÑOS AL 11%.
**EUGESA — CONSTRUCTORA — INMOBILIARIA**
**C/. Major de Salt, 182. SALT — GIRONA**
**Tels. 23.55.61 (4 líneas)**

# tribuna libre

# SINFONIA VISIGODA

## por J. Mestres Massa

**La castellana Valladolid, capital de una dorada y seca provincia de nuestra amada España, que comparte la Tierra de Campos con su vecina Palencia, o Campos Góticos, como fueron llamadas en tiempos de Eurico aquellas inmensas llanuras salpicadas de redondos y terrosos cerros, con elegantes castillos en sus cumbres, que albergaron la inquieta nobleza de tiempos pasados de nuestra historia, es una ciudad, a la que, durante muchos años, he estado fuertemente atado por irrompibles y gratos lazos profesionales. Y aquella frecuente convivencia, como casi siempre, generó en mí una pluralidad de sentimientos afectivos. Y más tarde, un dilecto amor, porque precisamente aquella ciudad, la Pintia de los antiguos, fue testigo, en la Capilla Cenobial Filipense del Viejo Camino de la acastillada y erudita Simancas, de la ceremonia nupcial de uno de mis hijos. Y la nueva hija felizmente heredada, vallisoletana, alubiera, pucelana o pinciana, que son todos los honoríficos gentilicios de los conterráneos de nuestro Felipe II, que también vio allí la luz del sol, igual que el romántico y sátiro Zorrilla, es hoy la venturosa madre de dos de mis nietos. Adorados nietos. Una conjunción de lazos entrañables trasplantaron aquella tierra al más profundo relicario de mis recuerdos.**

Al margen de los sentimientos, y de los encantos de la ciudad, con su fuerte atractivo, su monumentalidad, sus importantes tradiciones y su grandeza histórica, quiero hablar hoy de un pueblo muy poco conocido de aquella demarcación, de casi legendaria crónica, como evidencia, por si solo, su nombre de Wamba, en donde me han ocurrido dos circunstancias abismalmente misteriosas, por no decir metafísicas.

Su sugestiva denominación, generó en mí una atenta curiosidad desde el momento inicial de su conocimiento, previendo la existencia de una cadena de giros históricos, que inexorablemente me condujeron a practicar su cirugía del pasado.

La Wamba actual, con su exótica grafía, no existió hasta el año 672, siendo actualmente una villa de menos de medio millar de habitantes, dormida a orillas del seco Hornija, que más que río, es una torrentera entre el oro del trigal y el polvo de aquellas tierras calcinadas, curiosa y casi general característica de la provincia. Uno de los mayores sequedales de nuestro país, a pesar de ser cruzada toda ella por el soriano Duero, y recibir además los tributos del Pisuerga, Eresma, Zapardiel, Esgueva, etcétera.

La brillante lírica del inefable Zorrilla nos diría:

**La villa desventurada,**
**por el viento sacudida,**
**por el turbión anegada,**
**y en las tinieblas velada,**
**reposaba adormecida.**

En el recurso de aquellos tiempos, y a diferencia de los romanos, que establecieron capitalidades, desde la llegada de los visigodos a nuestra península, a principios del siglo V, comandados por Ataulfo, sus Cortes no fueron sedentarias, sino que ejercían un constante nomadeo sobre sus dominios, vigorizando el vetusto refrán de que «el ojo del amo engorda al caballo».

Siendo rey Recesvinto, mi gran frustración, hijo del piadoso Chindasvinto, verdadero consolidador de la monarquía bárbara, y marchando todo aquel vistoso y reluciente cortejo real hacia Toledo, el monarca murió en la menuda aldea de Gerticós, donde existía una minúscula capilla visigótica en la que fue enterrado el rey en un austero sepulcro de piedra.

Reunidos allí los Obispos y Nobles para elegir nuevo monarca, de acuerdo con el Concilio de Toledo del 653, unos jóvenes nobles, aspirantes todos ellos a la jerarquía real, diéronse cuenta de que la lucha interna para obtener la elección, y los inevitables posteriores, motivados por la envidia y rivalidad de los rechazados, serían negativas, optaron sabiamente por uniformizar criterios, y concluir en la designación del respetado Wamba, como Rey, en méritos a su demostrada prudencia. Aquel noble anciano, de temperamento humilde, rechazaba la corona, hasta que uno de aquellos jóvenes aspirantes lo amenazó con clavarle la espada si no aceptaba.

Ante tan poderoso y convincente argumento, fue coronado en Toledo, en la Iglesia de Santa María, y ordenó que el lugar donde fue elegido rey, llevase su nombre de Wamba, en memoria del acontecimiento.

Como siempre fermenta la perfidia de los vanidosos, ocho años más tarde, Ervigio lo traicionó. Fue narcotizado, y bajo los efectos de la droga, se le rapó barba y melenas, vistiéndole un hábito religioso, con lo cual quedaba sistemáticamente invalidado como Rey, según la tradición.

Aquella menuda Iglesia Visigótica, tiene hoy posteriores remodelaciones árabes, románicas y góticas, constituyendo, a pesar de sus pequeñas dimensiones, un verdaderamente esplendoroso tratado de arte y arquitectura.

Siglos después, los Templarios perdieron en aquel lugar una batalla frente a los árabes, quedando muchos cadáveres cristianos sobre el campo de combate.

Años más tarde, venciendo los Caballeros del Temple sobre el mismo lugar, fueron retirados los restos óseos de sus predecesores, y depositados en una dependencia del minúsculo claustro de la iglesuela de Wamba, recubriendo el interior de las paredes, con tibias y peronés, brazos y antebrazos, perfectamente encajados, alternando con alguna hilera de cráneos, con la faz hacia fuera, y el misterio escrutador indescifrable de aquellas interrogantes cuencas vacías. Es el conocido Osario de Wamba. Un espectáculo impresionante y macabro, que sume el alma a un profundo vacío, entrecortando la respiración, y haciendo olvidar la prosaica dialéctica social ante tan descarnada visión. Una imagen absolutamente real y desabrida de la crueldad.

Con otros siglos vino el tiempo de los hidalgos. Una raza cansada, que desconocía su propia decadencia. Siguió casi ignorada la realidad de aquel osario histórico, y fueron incluso sustraídos huesos como necrológicos trofeos, además de pasar desapercibida la profanación del pétreo ataúd de Recesvinto, que yace destapado en el suelo, frente al mausoleo de Doña Urraca de Castilla, también enterrada en aquella cripta.

Mi pasión por la fotografía, y un cierto talante de macabra originalidad, me tentaron dos veces a obtener una foto del ataúd real, con mi somática tendida en su interior, en suplencia del monarca ausente.

Las dos veces, con años de separación, falló inexplicablemente el flash. Recordarlo es como un arrebato paranoico, o una apasionante quiera. No puedo imaginar qué espíritu, de qué personaje, impidiera el logro de aquel testimonio luctuoso. O acaso fuera el buen Dios, que no permitió el cegador relámpago de un flash entre las tinieblas de la muerte. O yo mismo, que impresionado sin duda por el funerario deseo, erraro la técnica preparatoria.

Ante la sugestiva fuerza de los hechos, que inevitablemente nos conducirían a un lenguaje místico, no me siento con ánimos de ningún yantar de compleja minuta, limitándome, por proximidad, a recomendar el suculento glotoneo de las salchichas de Zaratán, en las que la carne picada, y las especies, se pastan con algo de la hepática víscera cochina, emparedadas con el vallisoletano pan lechugino, amasado y cocido igual que en los comienzos de la historia. Después un exquisito queso fresco de Villalón, que ignoro por qué, al de la más suprema calidad, le llaman de «pata de mulo».

Después del fracaso recesvintico, diré, de mi propia rima:

**Vencido, y sin lograr olvidar,**
**sigo buscando el olvido,**
**pero es un recuerdo tan vivo,**
**que no dejo de recordar.**


**Resuélvalo por TELEFONO**

**DETECTIVES**
INTERPAG Detectives. Vigilancias, Informes. Solvencia. Localización de personas. Calle Juan Maragall, 38 6.º 2.ª Gerona. TEL. 20 86 30

**PALAFRUGELL GIRONA**
**(COSTA BRAVA)**
SE ALQUILA GRAN LOCAL MUY CENTRICO, APTO CAJA, BANCO O SIMILAR.
**Escribir diario LOS SITIOS. Referencia, núm. 62.**

**PISOS DE PROTECCION OFICIAL**
**C/. Abad Oliba, 34 (Vehinat)**
Entrada 375.000 Ptas. y entrega de llaves.
Resto 15 años.
GRAN CALIDAD DE CONSTRUCCION
Locales Comerciales en Venta
Condiciones sin competencia.
**PROMOCIONES SALT, S. A.**
**C/. Abad Oliba, 34. — Tel. 24.06.39**

**CURSOS DE ORGANO ELECTRONICO**
Sin previos conocimientos musicales.
Plazas limitadas — Inscripción abierta
**MUSICAL EIXIMENIS**
**C/. Eiximenis, 18. — Tel. 20.63.86 — GIRONA**


**OFICINA DE EMPLEO**

- TRABAJADOR. Si desea un contrato de trabajo adecuado a su capacidad y profesión, diríjase a la Oficina de Empleo del Instituto Nacional de Empleo competente por razón del lugar del domicilio la que informará sobre las ofertas de trabajo realizadas por las empresas.
- EMPRESARIO: Si tiene puestos de trabajo vacantes por falta de personal, diríjase a la Oficina de Empleo del Instituto Nacional de Empleo competente, por razón del lugar, la que le enviará los trabajadores necesarios o le informará sobre la manera de ponerse en contacto con los mismos.

# espectáculos

## Programación de TV

**PRIMER PROGRAMA**

9'45 Carta de ajuste.
9'59 Apertura y presentación.
10'00 Hablamos.
10'30 El día del Señor. Santa Misa.
11'30 Gente joven.
12'30 Tiempo y Marca.
Desde la ciudad suiza de Lucerna, retransmisión de la Final del Campeonato del Mundo de Remo.
14'35 Mirar un cuadro.
15'00 Noticias.
15'35 Sesión de tarde (76').
«En la luna» (Over the moon) 1937.
Dirección: Thornton Freeland.
Guión: Anthony Pelissier.
Intérpretes: Merle Oberon, Rex Harrison, Ursula Jeans, Robert Douglas, Louis Borell, Zena Dare.
Jane Benson, nieta de un magnate del carbón famoso por su tacañería, recibe un día la inesperada noticia de que acaba de heredar de su abuelo casi veinte millones de libras. Jane ha vivido hasta entonces con grandes apuros económicos, recluida en un antiguo caserón de un pueblo minero, siempre a la espera de que el médico del lugar, el doctor Jarvies, se casara con ella. Ahora es millonaria, y Jane confía en sacarle a la vida todo lo que ésta le ha venido negando. Pero la primera lección que va a aprender es que no todo tiene un precio: por ejemplo, el doctor Jarvis...
16'55 Circo.
17'30 Don Calzanos y los Chalados.
18'00 Vida en la Tierra.
«El triunfo de la comunicación».
El naturalista David Attenborough nos conduce a las llanuras africanas, junglas de Borneo, cuevas de Francia y las antiguas ciudades de Iraq, para rastrear las raíces del hombre y hallar las claves cruciales que ayudan a explicar cómo y por qué hemos llegado a dominar la vida en la tierra.
19'00 De nuevo.
«Jim West: La noche de los marionetas» (The night of the puppeteers).
Dirección: Irving J. Moore.
Intérpretes: Robert Conrad, Ross Martin, Lloyd Bagner. Son asesinados dos magistrados de la Suprema Corte, y un tercero es salvado por Jim West al sufrir un atentado durante una función de marionetas organizada para sus nietos. Jim West investiga en los ropajes de los muñecos, y un medallón que pende del cuello de una bailarina le lleva hasta una taberna portuaria donde se enfrenta, tras dura lucha con algunos de los «parroquianos» a un curioso y terrible personaje que maneja un verdadero ejército de marionetas.
20'00 Rasgos.
«Madre Teresa de Calcuta».
21'00 Noticias.
21'15 Próximamente.
Información de la programación de la Primera Cadena de TVE.
21'30 Su turno.
Dirección, guión y presentación: Jesús Hermida.
22'25 Fútbol.
Desde el Estadio de Carranza (Cádiz), transmisión en directo de la Final del Trofeo Ramón de Carranza en el que jugarán los equipos R. Madrid-R. Sociedad y R. Betis-Cádiz C. F.
00'20 Despedida y cierre.

**SEGUNDO PROGRAMA**

13'15 Carta de ajuste.
13'28 Apertura y presentación.
13'30 Remo.
Campeonato del Mundo desde Lucerna (Suiza). Finales.
17'00 El gran Hawai.
«El problema con Tina»
Intérpretes: Cliff Pots, John Denher, Lucía Strasler, Bill Lucking.
Tina, una jovencita protegida por su padre en exceso, finge que se le ha desbocado el caballo para que Mitch se ocupe de ella de alguna manera. Al día siguiente se presentará en el apartamento de Mitch con la intención de pasar la noche con él. El la obliga a que marche. El padre averigua que no estuvo en casa de una amiga y Tina, asustada, culpa a Mitch de haberla seducido y violado. Mitch es denunciado por estupro.
17'45 Musical express.
18'45 El pequeño Teatro de Wodehouse.
«Inquietud en Brudleigh Court».
Guión: David Climie.
Intérpretes: John Alderton, Pauline Collins, Julian Holloway, Raymond Huntley.
Dos jóvenes poetas, Charlotte y Aubrey, se conocen en un restaurante. Rápidamente se dan cuenta de que son dos almas gemelas en cuanto a sensibilidad y amor por la naturaleza... Aubrey invita a la joven a visitar a su familia en Brudleigh Court a pesar de que a él no le gusta ir a causa del ambiente de violencia que allí se respira; pues tanto su padre como sus hermanos son empederinos cazadores.
19'15 La puerta del misterio.
«Sabiduría antigua».
20'00 Los hechos de los apóstoles. (Capítulo tercero).
21'00 Competición.
22'00 Lorgometraje.
«Ceremonia Sangrienta», 1972.
Dirección: Jorge Grau.
Guión: Jorge Grau-Juan Tebar.
Intérpretes: Lucía Bosé, Espartaco Santoni, Lola Gaos, Silvano Tranquilli, Enrique Vivó.
A comienzos del pasado siglo, en Cajlice, un pequeño pueblo del centro de Europa, la mentalidad supersticiosa de los lugareños alimenta y acepta la existencia de vampiros humanos. La celebración de un juicio contra uno de éstos marca el inicio de una serie de extraños sucesos, que provocan una creciente inquietud que va apoderándose de los campesinos. Mientras tanto, tras los muros de su castillo, el Marqués de Cajlice y su esposa, aparentemente ajenos a los acontecimientos, observan una desconcertante conducta...
23'30 Despedida y cierre.

## 25 años de música ligera en Girona

# Maestro-compositor Eliseu Boix

Podríamos titular esta evocación al estilo «Reader's Digest», así: «Inolvidable Maestro Eliseu Boix». Porque, evidentemente, este ilustre músico es recordado, añorado, germinando su recuerdo entrañables nostalgias entre quienes le trataron, sea profesionalmente, sea en este sentimiento mágico que es la amistad. Nació en La Cellera de Ter en 1901 y falleció en Girona en 1979. Ya de pequeño demostraba aptitudes para la música. Por la Pasqua Florida andaba de «caramelles» en el pueblo y aledaños, y precozmente inició aprendizajes con maestros gerundenses. (Entre ellos Tomás Mullera y Josep Baró Güell, de quien fue siempre entrañable compañero). Fue pianista y director de la Bolero. Y subdirector del Orfeó Cants de Patria cuando lo dirigía el ya citado Baró Güell. Aún están frescos en la memoria de quienes fueron testigos sus actuaciones como pianista y director de la Bolero en el Ateneo Democrático (ahora cine Moderno). Tiempos añorados por muchos en el contexto musical gerundense.

El maestro Boix fue notable y prolífico compositor. Muchísimas sardanas y un centenar —quizá— de melodías ligeras: rancheras y pericones, algunas grabadas en producciones de «La voz de su amo». Prueba del éxito de su creatividad es que recibía de la Sociedad de Autores liquidaciones provinientes de América, Francia y otros países. Y, obviamente, de España. Llegó a ser calificado de «rey de las rancheras». Las componía con una facilidad genial. Y fue un éxito rotundo multitudinario, su «Niña hechicera», de la cual habábamosles en anterior crónica. El y el piano formaban una unidad, una sola personalidad. Indivisibles uno del otro. Conversando con doña Dolors Cornellá, su viuda, hemos completado el cuadro en su factor humano: «No era nada violento —nos ha dicho doña Dolors—; era muy pacífico. De carácter libeal, aunque sin connotaciones políticas en este adjetivo». ¿Cómo no iba a ser un hombre pacífico el maestro Boix, si la música —cuando es vivida plenamente— pone espíritu en lo material y etereidad en lo perecedero? (Nada tiene de extraño lectores, que un cantante dijera en una melodía: «Mi corazón es un violín»). Más adelante tornaremos a hablarles del maestro Boix. Hay mucho para profundizar en su espíritu de artista. Evoquemos, en una fantasía memoria, una escena que fue realidad antaño y en infinidad de ocasiones. Calle de la Forca número 11, Girona. La casa en que vivía el maestro Boix. Docenas de garundenses ante el edificio. La calle es estrecha y conlleva aglomeración. Unas músicas salen del edificio. El de elite de la gente es intenso: la Bolero está ensayando en una amplia sala.

**A. CONSTANS**


MUSIC HALL

Kamel

PLATJA D'ARO

ULTIMOS DIAS DEL SHOW

CABARET

DOMINGO, 29 DE AGOSTO

GRAN FIN DE FIESTA

con la asistencia de GRANDES ARTISTAS INVITADOS.

RESERVAS: TEL. 81.73.33.


## CINES DE GIRONA

CATALUNYA I
(Tel. 202393)

«12 del patíbulo»
Horario: 3,30, 5,50, 8,10 y 10,30.

Autorizada para todos los publicos

CATALUNYA II
(Tel. 202393)

«La frontera»

Horario: 4,10, 6,10, 8,10 y 10,10.

Mayores de 18 años

MODERN A
(Tel. 203089)

«Martes 13..., ni te cases, ni te embarques»
Horario: 4, 6, 8 y 10.15.

Mayores 16 años

MODERN B

«Pasiones desenfrenadas»
Horario: 4,15, 6,15, 8,15 y 10,15

Clasificada «S»

ULTONIA

«La Presa»
Horario: 3,10, 6,50 y 10,30.

«El síndrome de China»

Horaio: 4,50 y 8,30.

ALBENIZ

«Celda sin número»
Horario: 4.40, 7,35 y 10,30.

«Lo que el Oeste se llevó»
Horario: 3,20, 6,15 y 9,10.

Mayores 18 años

GRAN VIA

«La magia de los Parchís»
Horario: 4,55, 7,40 y 10,25.

«Encuentros en las galaxias»
Horario: 3,40, 6,25 y 9,10.


L'ENTRECOT

COMUNICA ALS SEUS CLIENTS QUE TORNARÀ ESTÀ AL SEU SERVEI A PARTIR DEL

DILLUNS DIA 30


# El fraude de las cassettes

Hemos llegado a casa satisfechos por haber dado con una cassette que englobaba la flor y nata de la música que añoramos —que vivimos—. ¿Acaso no había en ella Recuerdos de Ipacaraí, Alma, corazón y vida, María Elena... y hasta 18 grabaciones de esa música hispanoamericana que hace sentirnos menos impuros, más humanos y más asequibles a la vida? Nos había costado un precio irrisorio: 250 pesetas. Con emoción, con la hipersensibilidad a flor de espíritu, con cierto temblor espiritual hemos probado la cassette... y un fraude. Versiones adulteradas, incoherentes y, si nos permiten el símil, enrameradas. ¿Hay derecho a esto? Naturalmente puede que ahora algún lector —y con razón— se esté preguntando: ¿Y qué quería éste por cincuenta duros? Pero es que me he reservado lo más negativo —o quizás deba decir lo único negativo— para el final: en la portada de la cassette consta: «18 versiones originales». Ahí está el fraude: en esta cassette —que conservamos, quizá como muestra de nuestra ingenuidad— no hay ninguna versión que sea original (que las conocemos muy bien), y muchas de estas melodías —para mayor inri— son puro plagio vocal de quienes, en su época, las eternizaron. ¿Qué puede hacer uno en un caso así? ¿Sentir rabia por la importancia con que somos engañados? No. Creo que lo más lógico que uno puede hacer es no adquirir nunca más cintas de marcas desconocidas. De marcas que se desprestigian por una amoralidad publicitaria: anunciar versión original en lo que es plagio mal confeccionado. A estos fabricantes de sonidos, a estos mercaderes de ruidos pentagramísticos cabría arrojarlos del templo del Arte Musical por pura adulteridad. Y esto no lo consigue un comentario literario sino un tribunal. Porque el daño que hacen al mundo de las cassettes es inmenso. Consiguen que desconfiemos de todas, aun cuando sabemos que muchas —quizás la mayoría— no defraudan en lo más mínimo.

**A. CONSTANS**

## Uno de los mejores tenistas franceses

# Paul Torre alterna sus vacaciones con los entrenamientos en el "Country Club"

## "Me casé y perdí la forma, debo recuperarme para los próximos torneos"

Rosa M.ª Mestres dialogando con Paúl Torre en presencia de Jean Noel Segui, propietario del club en que entrena. (Foto Pablito).

La Costa Brava, y concretamente Playa de Aro, es lugar de cita de muchos famosos. El pasado viernes encontramos a Paúl Torre, número diez del tenis en Francia, en el Club Tenis Country, de Jean Noel, jugando un partido amistoso con un amigo suyo americano. La victoria, como no, fue para Paúl Torre con 6—3, 6—4 y 6—3. Al final del partido conseguimos que contestara a una serie re preguntas para nuestro periódico.

—¿Cuál es el motivo por el que estás en Playa de Aro?

—He venido aquí a pasar cuatro días de vacaciones en Calonge, en casa de unos amigos. El domingo regresaré a Francia.

—¿Es la primera vez que acudes a la Costa Brava?

—No, ya vine otra vez, hace unos años.

—¿Cuántos años hace que te dedicas al tenis?

—Que me dedico profesionalmente cuatro años, pero que juego con amateur llevo quince años. Acabé la carrera de ingeniero civil y me dediqué exclusivamente al tenis porque era lo que realmente me gustaba.

—¿En qué lugar de la tabla clasificatoria francesa y mundial te encuentras?

—Estoy clasificado en Francia, en el número diez y en la mundial en el doscientos veinte. Hace seis meses me encontraba en el cuarto puesto y en el ciento cuatro respectivamente, pero me casé y he bajado un poco de forma, mi propósito es volver a recuperar ese puesto y estoy seguro de que lo conseguiré.

—¿Qué torneos mundiales has jugado últimamente?

—He hecho un circuito en Brasil, en Alemania, he jugado luego el Roland Garros y posteriormente en Italia.

—¿Has jugado alguna vez en España?

—Una sola vez en Barcelona. En el mes de septiembre, concretamente el día 27 participé en un torneo en la Ciudad Condal. Es un torneo muy importante ya que el premio es de doscientos mil dólares. Quizá juegue Guillermo Vilas, no es seguro. Después de Barcelona me iré a América del Sur.

—¿Cuáles son, par ti, los mejores jugadores de tenis mundiales?

—Borg y Mc Enroe, los dos tienen estilos muy distintos; Borg es una máquina física y Mc Enroe tiene mucha técnica. Desde luego Mc Enroe no conseguirá ganar lo que ha ganado Borg

—¿Y las primeras naciones?

—Estados Unidos, son los mejores, Italia, España, Checoslovaquia, Grecia y Argentina.

—¿Has venido a las pistas del Club de Tenis Jean Noel para entrenar?

—Sí estoy entrenándome un poco para el torneo de Barcelona. Las pistas de aquí de España son muy buenas, no como las de Francia, además está haciendo unos días bastante buenos y se puede jugar perfectamente al tenis

—En estos cuatro días de vacaciones, ¿a qué los has dedicado?

—A jugar al tenis y al fútbol con un pequeño club de Calonge.

Rosa María MESTRES

# Regalamos entradas para ver a "Parchís"

**Seguimos regalando entradas para poder presenciar la grabación de un programa especial de «Parchís» en el Chic de Roses el próximo miércoles día 1.**

**Tenemos 150 invitaciones para regalar. A partir del mediodía de mañana lunes, pueden pasar a recogerse por la redacción del periódico.**

### Según el administrador judicial

# Ningún Banco está interesado en comprar el de los Pirineos

Barcelona, 28. (Efe). — El administrador judicial del Banco de los Pirineos Humberto Ruiz, desmintió hoy los rumores, según los cuales un Banco de los Estados Unidos y otro de Canadá están interesados en la compra di Banco de los Pirineos.

«Si hubiera alguna noticia, yo, como administrador judicial debería saberlo», dijo Humberto Ruiz, y añadió que todas las negociaciones con una entidad extranjera deben estar homologadas por el Banco de España, «cosa que en este caso no parece se haya hecho», ha añadido.

El desmentido se refiere a unas declaraciones del diputado socialista Ernest Lluch, en las que afirmaba que se venían realizando gestiones con ambos Bancos a los que calificaba d «entidades sólidas que ocupan un buen lugar en l panorama financiero mundial».

## sucedió en Girona

# La Guardia Civil de Puigcerdá localiza a un grupo de niños perdidos en los lagos de Maranges

**Una exposición formada por once niños y dos personas mayores, que tenía que regresar a Maranges después de una excursión a los Lagos, estuvo durante varias horas perdida en aquellos parajes, cundiendo la alarma ante la tardanza en regresar, por lo que se pasó aviso a la Guardia Civil de Puigcerdá, la cual desplazó a fuerzas especialistas en Alta Montaña y, aún siendo de noche, salieron hacia las alturas y sobre las 3,30 de la madrugada, en la zona de Tarterá, fueron localizados, en un estado de excitación, pero físicamente bien.**

**El mando de la fuerza estimó más prudente permanecer en la montaña hasta que amaneciera para evitar el paso por aquellos senderos, de los pequeños, y así, en cuanto lució el sol, emprendieron la caminata de regreso llegando todos sanos y salvos a Maranges y allí tomaron el ómnibus que les había conducido en esta excursión.**

**Estos chicos están pasando el verano en Puigcerdá y pertenecen a diferentes familias barcelonesas habiéndose puesto de acuerdo para buscar una persona mayor que les acompañara en la excursión.**

**La rapidez con que actuó la Guardia Civil evitó que cundiera el desánimo en el grupo, puesto que cuando fueron localizados, aún no se habían dado cuenta cabal de su situación.**

### COCHES DESVALIJADOS

Los desvalijadores de coches no dan tregua. A diario aparecen muchos automóviles con las puertas reventadas, con una ventanilla destrozada y sin el aparato de radio. Eso como mal menor porque si el propietario se descuida y deja algo de valor entonces puede que dejen la radio para llevarse lo otro.

En Sant Feliu de Guíxols, don Elías Seco denunció que le abrieron sus vehículo y que se le llevaron unas joyas que valora en 250.000 pesetas.

Por otra parte, en Olot se han denunciado dos casos de desvalijamiento de coches, uno lo denunció don Juan Masmitjá en el sentido de que se le apropiaron de efectos que valora en 35.000 pesetas.

Y el segundo fue don Juan Verdaguer el que denunció la sustracción de pertenencias que valora en unas 60.000 pesetas.

### DENUNCIA

En la Comisaría de Policía de Lloret de Mar, una joven, G. U. denunció a un extranjero, cuya identidad facilitó, por intento de violación. El caso ha sido puesto a disposición de la autoridad judicial.

### CAPITULO DE ROBOS

En Lloret de Mar, doña María Brun denunció haber sido víctima de un hurto de documentos, de 500 marcos y de 11.800 pesetas.

En la Comisaría de Figueres ha sido la señora María Consuelo Gómez, la que denunció que le robaron 400 dólares.

También en Figueres el extranjero Nelson Dufey denunció haber sido objeto de hurto al descuido perdiendo la maleta que contenía efectos que valora en unas 170.000 pesetas.

La pérdida de su bolso por un descuido denunció Simón Nobel manifestando que contenía unos 3.200 florines.

Y, por último, Bienvenido Carrillo denunció un robo en su domicilio de efectos que valora en unas 20.000 pesetas así como daños.

### DOS HERIDOS

En la Nacional II, a la altura de Alfrisa, un coche «127», matrícula GE-8280-N, que conducía Juan Antonio Pérez Hurtado, por causas que desconocemos se salió de la vía originándose un pequeño vuelco a consecuencias del cual resultó herido el conductor y también el acompañante, Ernesto Baus Arbós.

### Fueron hallados en Cantallops

# Desaparecieron los gigantes de Figueres

**FIGUERES. — (De nuestra Redacción). — Por los menos dos de los gigantes que el Ayuntamiento de Figueres tiene guardados en el depósito municipal de Capuchinos desaparecieron, días pasados, y fueron encontrados, con posterioridad, en la localidad altoampurdanesa de Cantallops.**

**Aunque fuentes municipales no han negado ni desmentido la noticia, parece que la desaparición o apropiación indebida de los gigantes se llevó a cabo de forma un tanto sorprendente para la persona encargada de custodiar el mencionado almacén, muy posiblemente bajo la usurpación de personalidad por parte le los bromistas que protagonizaron el suceso.**

**Aunque sería bueno saber con exactitud qué sucedió, los gigantes de Figueres, afortunadamente, vuelven a estar en su sitio dispuestos a salir a la calle para alegrar nuestras fiestas populares.**

# Evolución favorable del cabo primero de la Guardia Civil herido en el atentado de Munguía

Bilbao, 28. (Efe). — El estado de Pedro Robles Barberán, cabo primero de la Guardia Civil, que resultó herido de gravedad en la madrugada del miércoles al hacer explosión un artefacto en Munguía, evoluciona favorablemente.

Fuentes del Hospital Civil de Bilbao, donde se encuentra el herido, han facilitado esta mañana el siguiente parte médico:

«La evolución del enfermo es aceptable en cuanto a su estado general, siendo todavía muy pronto para valorar la evolución de las lesiones». El parte está firmado por el doctor Fermín Fernández Cano, jefe del Servicio de Reanimación.

### EMPRESARIO GRANADINO HERIDO MUY GRAVE POR DISPARO DE ESCOPETA

Granada, 28. (Efe).— Un empresario granadino ha resultado gravemente herido a consecuencia de un disparo de escopeta que se produjo cuando forceaba con un empleado.

La víctima, Juan Manuel Ariza, de 30 años, propietario de la empresa «Transportes Ariza», ha sido internado en la Residencia «Ruiz de Alda» en estado muy grave.

### FALLECE AL SER ATACADO POR UN ENJAMBRE DE AVISPAS

León 28. (Efe). — Un industrial leonés ha muerto tras ser atacado por un grupo de avispas, cuando se encontraba en una finca de su propiedad a unos 13 kilómetros de Ponferrada.

Se trata de Andrés López Palomeque, director gerente de la empresa «López Bodelón», dedicada a la fabricación de vidrio y materiales de construcción.

El industrial, tras el ataque de los insectos, sintió síntomas de asfixia y fue conducido por su esposa a la Residencia Sanitaria de la Seguridad Social de Ponferrada, donde falleció poco después de su ingreso.

### DOS JOVENES ATRACAN E INTENTAN ARROJAR POR EL PUENTE DE TOLEDO, EN MADRID, A UN TRANSEUNTE

Madrid, 28. (Efe). — Dos jóvenes, presuntos autores de un delito de intento de homicidio y atraco, han sido detenidos al escapar el transeúnte al que habían agredido.

Los hechos ocurrieron de madrugada cuando Juan Carlos Bruna Rodríguez, de 17 años, y José Luis Ortega Regidor, de 19, asaltaron a una persona, a quien arrebataron 530 pesetas, un reloj y una esclava, y al no poder extraerle un anillo, intentaron cortarle el dedo.

Según el informe de la Jefatura Superior de Policía, el denunciante forcejeó con los atracadores, que pretendieron arrojarle por encima de la barandilla del Puente de Toledo.

La víctima, que recibió varios golpes, consiguió escapar y llegar hasta la Glorieta de Marqués de Vadillo, donde encontró un coche de la Policía que detuvo a los jóvenes.

### SOLDADO HERIDO GRAVE AL DISPARARSELE EL ARMA A UN COMPAÑERO

Granada, 28. (Efe). — Un soldado perteneciente a la Unidad de Veterinaria número 9 de Granada ha resultado herido muy grave al dispararsele el arma a un compañero, cuando la limpiaba.

Se trata de Santiago Tomé Pérez, de 21 años, con domicilio en León, que presenta heridas en la base del hemitórax izquierdo.

El soldado ha sido ingresado en la Unidad de Cuidados Intensivos del Hospital Clínico de Granada.

### CUATRO MUERTOS EN ACCIDENTE DE CARRETERA

Castellón 28. — (Efe). — Cuatro personas han resultado muertas esta mañana en un choque frontar de vehículos ocurrido en el kilómetro 355 de la autopista Puzol-La Junquera a su paso por Vinaroz.

Por exceso de velocidad, el turismo alemán matrícula LU-Cu-49, conducido por Hanek Michel, de 24 años, invadió la parte izquierda de la autopista, chocando frontalmente con el Seat 131, matrícula B-2403-CI, conducido por Pedro Pablo Díaz, de 36 años.

Como consecuencia del choque murieron instantáneamente el conductor del turismo alemán, Hanek Michel, y su acompañante Nussbacher Michel, de 56 años. También fallecieron el conductor del turismo español, Pedro Pablo Díaz y su acompañante María López Antón, de 34 años.

Los cadáveres han sido trasladados al depósito de Vinaroz.

## ULTIMA página

# Un tercio menos de reclamaciones a Telefónica

**Madrid. — En el primer semestre del año ha disminuido el número de reclamaciones de los abonados al servicio telefónico. De los 23.240.752 recibos emitidos de enero a junio, las reclamaciones por todos los conceptos que aparecen reflejados en el recibo han sido 71.154, de las cuales 27.439 por servicio medido automático. La cifra supone un 1,18 por cada 1.000 recibos y bimestre.**

**Las reclamaciones indicadas suponen una reducción de la tercera parte de las efectuadas en igual período de 1981. En la disminución aludida han influido las medidas puestas en práctica por la CTNE, entre las que cabe destacar: nuevos registradores gráficos de llamadas, duplicados de películas de lecturas de contadores, nuevos equipos de vigilancia y conservación de los circuitos de cómputo, formación de personal del servicio de abonados, contadores domiciliarios de llamadas, nuevo recibo telefónico más claro y preciso.**

### Una delegación, en Viena

# España va a pedir que termine el vertido de residuos radiactivos en la fosa atlántica

**Madrid, 28. — (Efe). — Una deleación española, encabezada por el Director General de Cooperación Técnica Internacional, Francisco Javier Palazón, viaja hoy a Viene para asistir a la reunión de expertos en enería atómica que se celebra en la capital austríaca, ha sabido Efe.**

**El obetivo de la deleación española es lograr la futura prohibición de vertidos de sustancias nucleares en el mar o, por lo menos conseguir que se utilicen para estos fines fosas más aleadas a las actualmente en servicio al igual que en 1976 se consiguió en Barcelona la prohibición de verter residuos nucleares en el Mediterráneo.**

**La deleación española está integrada por la Dirección General del Medio Ambiente, María Teresa Esteban Volea, y funcionarios de los Ministerios de Industria, Obras Públicas, Asuntos Exteriores y expertos en Energía.**

### INTENTOS ECOLOGICOS DE IMPEDIR EL VERTIDO DE LOS RESIDUOS

**Madrid, 28. — (Efe). — A la una de esta tarde, el buque «Sirius» ha alcanzado al carguero holandés «Scheldebore» en la fosa atlántica cuando estaba realizando ya los vertidos radiactivos.**

**Inmediatamente después los ecologistas del «reenpeace» han botado cinco lanchas neumáticas a motor «Zodiac» y se han situado debajo de los dispositivos de lanzamiento para boicotear la acción del carguero holandés.**

**El fuerte temporal de lluvia y viento existente en la zona ha retrasado la llegada de los buques gallegos «Pleamar» y «Arosa I» a la fosa atlántica. Se espera que el primero llegue en la madrugada del domingo y el «Arosa I» a última hora de la mañana del mismo día.**

**El «Sirius» contacta con los pesqueros gallegos cada hora impar para confirmar su colaboración en la estrategia de boicot.**

**A bordo del barco ecologista se ha comunicado que, aparte de la acción de las lanchas «Zodíac» se estudian otras medidas de entorpecimiento para las que se han ofrecido el alcalde de Moaña, Javier Abalo, el secretario general de Adena, Modesto Solla, y el diputado socialista José Vázquez Fouz.**

**Los tres barcos que tratan de impedir los vertidos emiten cada dos horas llamadas por radio invitando, en gallego, castellano e inglés, a que se sumen a la protesta los barcos que pasan por la zona.**


# PALAMOS
# VENTA DE PISOS
## V.P.O. al 11 por ciento de interés

- 3 Y 4 HABITACIONES DOBLES
- CUARTO BAÑO Y ASEO
- COMEDOR - SALON
- COCINA EQUIPADA
- PARKING OPCIONAL muy céntrico

## ENTRADA 300.000 ptas.
## resto 13 años

Información T. (93) 2502505 y 2505704