LOS SITIOS

DIARIO DEL MOVIMIENTO EN GERONA

Sábado, 24 de abril de 1976 - Número 10.050

PLAYA DE ARO REGALA UN MILLON EN PRIMAVERA

Hasta 20 junio

EN PLAYA DE ARO EL VERANO EMPIEZA EN PRIMAVERA

Busque los boletos en los establecimientos colaboradores.

CONSEJO de MINISTROS

EL DIA 28, DISCURSO DEL PRESIDENTE AL PAIS

Evolución del Comercio Exterior: recuperación económica

Madrid, 23. (Cifra). — Referencia de lo tratado en el Consejo de Ministros celebrado hoy en la sede de la Presidencia del Gobierno, bajo la presidencia de don Carlos Arias Navarro.

PRESIDENCIA DEL GOBIERNO

Acuerdo por el que se remite a las Cortes un Proyec-

(Pasa la pág. 7)

Martín Villa, en Barcelona

Tránsito pacífico

Un futuro prometedor, desterrando la violencia

(PAGINA 2)

ASAMBLEA DE LA CRUZ ROJA DE LA CERDAÑA

Con una serie de actos, a los que asistió una delegación de la Institución en la Cerdaña francesa, se celebró en Puigcerdá la Asamblea de la Cruz Roja. En el transcurso de lamisma, fueron entregados los diplomas y credenciales de socorristas a aquellos que realizaron el último curso, inaugurándose, además, un equipo transmisor, con aplicación de radio-

(Pasa a la última pág.)

Libros y flores, en el día de San Jorge

La Rambla, principalmente, y otros puntos de la ciudad, tuvieron ayer el sello significativo y único, a modo de acento de primavera, pronunciado en catalán, de los

(Pasa a la pág. 8)

ARTICULOS DEPORTIVOS

adidas®

EN

EUROSPORTS

GALERIAS MONTSENY, 32. TELEFONO 32 72 29

PLAYA DE ARO

FUENTES ARTISTICAS PARA INTERIORES Y JARDINES SIN INSTALACION DE AGUA

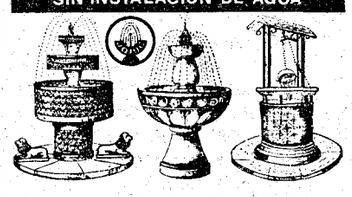

C. Margarit, 14. Tel. 21 44 91

GERONA

Entendámonos, en un Régimen de libertad

Sánchez Albornoz, en Madrid, después de cuarenta años

Antes de abandonar Buenos Aires, Sánchez Albornoz recibió de sus buenos amigos argentinos un cordialísimo homenaje. Este se ha repetido ayer, en Barajas, al regreso a España del anciano político.

"Festa del Llibre" en el Ayuntamiento

Aurora boreal

por M. Blanco Tobio

El ámbito político español parece haberse dividido (como las Galias de César) en tres partes: inmovilistas, reformistas y "rupturistas".

Las tres partes pueden ser juzgadas de mil maneras, pero para las tres hay un "test" definitivo que traza el ecuador entre la realidad y la aurora boreal.

El "test" a que nos refe-

(Pasa a la pág. 2)

"Situo al Museo del Prado en la cumbre de las grandes Galerías del mundo" (Edward Heath)

(PAGINA 8)

Desde hace muchos años, la Ponencia de Cultura del Ayuntamiento de Gerona, cada 23 de abril, viene entregando lotes de libros a las bibliotecas de los centros escolares oficiales, de la ciudad. En el presente, se dio un significado especial a la jornada, con un acto celebrado en el Salón Magno del Teatro Municipal, en el curso del cual pronunció la lección del día el doctor Juan Busquets, rector del Seminario Diocesano, se entregaron además de los libros, las rosas de San Jorge a las alumnas que representaban a los centros, y el alcalde de la ciudad fue digno continuador de la intervención del doctor Busquets, en el curso de un brillante parlamento, alusivo a las conmemoraciones del día. En las fotografías de Sans, dos momentos del citado acto.

Según Leizaola

"Al grupo que mató a Berazadi no lo puede defender nadie"

(PAGINA 2)

LOS SITIOS

Redacción, Administración y Talleres:
C. Barcelona, 29

TELEFONOS:
Dirección: 20 39 30
Redacción y Talleres: 20 20 42
Administración: 20 18 82

Depósito Legal GE - 2 - 1953

Editor:
PRENSA Y RADIO DEL MOVIMIENTO

Director: Gonzalo Garrido
Año XXXIV
Precio del ejemplar: 10 pesetas

Martín Villa, en Barcelona

TRANSITO PACIFICO

Un futuro prometedor, desterrando la violencia

Barcelona, 23. — (CIFRA). — "Donde la tradición ha sabido colocar los intereses de todos por encima de los egoísmos personales y de grupo, hemos de construir un futuro prometedor para todos, desterrando la violencia y haciendo posible un tránsito pacífico que garantice la seguridad jurídica, la continuidad del desarrollo económico, la libertad y la justicia", ha dicho el Ministro de Relaciones Sindicales, Rodolfo Martín Villa, en el acto solemne de entrega de condecoraciones concedidas por la Diputación Provincial, en el día de su Patrón San Jorge. El señor Martín Villa había recibido la Medalla de Oro de la Provincia.

Añadió el Ministro que "se debe exigir a todos, que el logro de estos objetivos fundamentales de la Comunidad nacional no se vea perturbado por posturas radicales que dañan gravemente el proceso democratizador del que somos protagonistas y beneficiarios. Todo el afán del Gobierno está en disponer los mecanismos necesarios para que el pueblo y sus organizaciones democráticas configuren el tipo de sociedad que, tanto histórica, cultural y hasta geográficamente nos corresponde. Y en esta tarea se necesita fundir las aportaciones catalanas con las procedentes de otras áreas españolas para conseguir aquellos objetivos por vía pacífica y al menor coste social posible".

Martín Villa.

En otro momento de su discurso, el señor Martín Villa, después de indicar que es evidente el cambio social que vivimos, pese todavía a la irregular distribución de la renta, afirmó que "en la hora actual, nos corresponde plantearnos la reforma de nuestras Instituciones sociales, adecuándolas a las necesidades de una convivencia organizada. Y ello debe hacerse con la aportación del esfuerzo común de la mayoría de ciudadanos responsables, huyendo de traumatismos inútiles y de riesgos gratuitos". "Para la búsqueda de esta ordenada y estable convivencia —prosiguió—, Cataluña debe aportar toda su experiencia y vocación política, abierta y leal a España".

"Tenemos el compromiso -dijo, más adelante- de promover la reforma de nuestro sistema de convivencia, adaptándolo en todo lo necesario a lo que exigen los cambios acelerados de la Sociedad española y dentro del contexto de la Sociedad occidental de la que formamos parte. Hacerlo pacíficamente y desde la legalidad, son las únicas condiciones. Las Instituciones deben responder a lo que de ellas espera el Pueblo, acelerando el proceso para que la decisión popular sea origen y presupuesto inexcusable del ejercicio de toda autoridad pública".

"Las acciones no son infinitas, sino limitadas —continuó el Ministro—. Ni continuar exactamente lo mismo, ni romper con todo, como si nada hubiese pasado. Ambas salidas, si es que así pueden calificarse, parecen destinadas a eternizar nuestras diferencias. Se impone una consideración objetiva de las circunstancias que vive nuestra patria, su entorno cultural y humano, su grado de desarrollo cívico, económico, social y político para llegar a la conclusión sincera: la participación popular en la formación de la autoridad, el control público de las decisiones del Poder, y otras tantas características de semejante naturaleza configuran un Estado de Derecho en que el hombre no se siente aplastado por las estructuras y al mismo tiempo, protegido en sus derechos más elementales".

"Queremos —dijo, por último— una Sociedad abierta y pluralista, respetuosa de los valores esenciales del hombre y sometida por igual al imperio de la Ley. Tengo la convicción personal de que esto lo quiere también la mayoría de nuestro Pueblo".

AURORA BOREAL

(Viene de primera pág.)

rimos es éste: "Es viable el inmovilismo? ¿Es viable la reforma? ¿Es viable la ruptura?

Nosotros creemos y sostenemos que no son viables en la España de 1976 e indeterminables años por venir, el "inmovilismo", simplemente porque está contra la realidad y la vida, ni el "rupturismo", porque está contra la realidad y contra la voluntad nacional.

Concentrémonos, hoy, en la ruptura.

La ruptura es, en el más volátil sentido de la palabra, pura aurora boreal, descarnada utopía, infantil o adolescente irrealismo.

La ruptura implicaría:

a) Que la mayoritaria España que no está por la ruptura se diese por vencida ante la minoría que declara estar por ella.

b) Que en última instancia, las Fuerzas Armadas se olvidasen por completo del artículo 37 de la L.O.E.

El campo "rupturista", ¿cómo podría oponerse a la inmensa mayoría de los españoles y a que las Fuerzas Armadas cumpliesen su precepto? ¿Por la persuasión, convenciéndonos de que aceptásemos su palabra —contra la nuestra— de que los rupturistas tienen todas las razones y nosotros ninguna?

¿Por la fuerza?

En todo posible y seguramente deseable diálogo entre las fuerzas políticas del país, no se puede partir de la idea de que ha de resultar de tal diálogo un vencido, porque nadie dialoga para ser vencido.

La ruptura exige un vencido, que encima sería el que ganó cuarenta años atrás, de forma que pronunciase por ella es pronunciarse por la aurora boreal, el unicornio, el vellocino de oro o la fuente de la juventud eterna. Quien propone la ruptura está pidiendo a gritos la alienación, la marginación, el fuera de juego, la descalificación y la música celestial.

Por diferentes caminos, el inmovilismo desemboca en la misma verde pradera de utopía.

El único realismo posible, que pasa el "test" de la viabilidad en la España 1976, es la reforma y si tuviésemos que señalar aquí las objeciones que se nos ocurren contra inmovilistas y rupturista, empezaríamos por una que en política es letal: su completa falta de realismo.

SEGUN LEIZAOLA

"Al grupo que mató a Berazadi no lo puede defender nadie"

Madrid, 23. (Cifra.) — «Al grupo que mató a Berazadi no lo puede defender nadie. Es un movimiento clandestino. Para que un partido sea tomado en serio, tiene que haber hombres que se responsabilicen públicamente», dice el presidente del Partido Nacionalista Vasco, Jesús María de Leizaola, en una entrevista que publica «Gaceta Ilustrada» en su número de esta semana.

El señor Leizaola fue miembro del Gobierno Vasco en 1936 y vive exilado en Francia desde 1937. No tiene intenciones de regresar a España ni pedir pasaporte: «Para mí, no tiene significado entrar en este momento».

El presidente del PNV, partido integrado en el equipo español de la Democracia Cristiana, ha mantenido contactos con el ministro Areilza y «está dispuesto siempre al diálogo. No sólo dispuesto, sino deseándolo». Se manifiesta opuesto a la ruptura y a las alianzas con el Partido Comunista. Al juzgar la línea actual del Gobierno español, piensa que «tiene que demostrar su evolución hacia la democracia, que consideramos urgentísima. Pero estoy preocupado de la lentitud de esta marcha».

«El fenómeno ETA —dice al referirse a las actividades terroristas del grupo— es una serie de facciones enfrentadas unas con otras. Ellas mismas se enfrentan y se desautorizan mutuamente». El Partido Nacionalista Vasco, que preside el señor Leizaola, condenó el asesinato de Berazadi y anuló la convocatoria del «Aberri Eguna», prevista para el 18 de abril, ante la grave situación creada por los incidentes registrados en el país vasco.

LO QUE COMIERON LOS CUATRO EVADIDOS DE SEGOVIA EN EL CHALET DE ESPINAL

Pamplona, 23. (Pyresa.) — «Los cuatro evadidos de la cárcel de Segovia y la comando exterior Mirén Amilibia, durante su permanencia en el chalet de Espinal, comieron 40 latas de palomas, 30 latas de codornices en gelatina rellenas de «foie» 15 latas de «foie» trufado, además de espárragos, alcachofas y jamón en dulce», según ha declarado el propietario del chalet, José María Rodríguez Azcárate.

El señor Rodríguez Azcárate indicó también que «no guisaron nada ni encendieron la cocina ni la calefacción. Todo lo comieron en frío, con una respetable cantidad de pan Bimbo, bizcochos y galletas. De bebidas, todo: unas 100 cervezas francesas, 50 botellas de vino de Rioja y Burdeos, varias de champán francés, ginebra y 15 frascos de whisky. Despreciaron el vino de menos calidad y sólo bebieron el mejor que había. Cuando llegaron y nos atraparon, uno de ellos estaba bastante bebido y durante cierto tiempo nos tuvo con el alma en un puño. De ropa, se llevaron toda. No dejaron ni un calzoncillo, ni un par de calcetines, ni pañuelos». «En fin —finalizó el señor Azcárate—, no me importa nada ni lo que se comieron ni lo que se llevaron, ni si el coche no hubiese aparecido. Lo que yo quería era salvar la vida».

DETENIDA E INGRESADA EN UNA CLINICA

Pamplona, 23. (Pyresa.) — Se ha confirmado que el martes pasado fue detenida en Leiza, Amparo Gariangoa, trabajadora de «Papelera de Sarrió» y vocal del Consejo de Trabajadores de Navarra.

La detenida fue trasladada a Tolosa, donde prestó declaración en relación con un expediente.

Posteriormente, Amparo Gariangoa ingresó en la Clínica de la Virgen del Camino, de Pamplona, de la Seguridad Social, pues padece una afección de carácter renal.

ATENTADO CON EXPLOSIVO EN LA SUCURSAL DEL BANCO PASTOR EN PARIS

París, 23. (Efe). — Un atentado con explosivo fue perpetrado a primera hora de esta mañana en la sucursal del Banco Pastor en el Bulevar Hausmann de París.

El artefacto, bastante potente, fue colocado en la acera a la entrada del Banco. Al explotar, produjo importantes daños materiales, pero no se registraron víctimas. Ninguna organización reivindicó por ahora el atentado.

Todo el interior de la sucursal quedó completamente destruido después de la explosión. El techo del local se vino al suelo, la sala de recepción de clientes quedó convertida en escombros, y saltaron las puertas de los despachos situados en el fondo del local.

El director de la sucursal, Fulgencio Navarro, declaró a la agencia «Efe» que no recibió ninguna llamada telefónica reivindicando el atentado y tampoco se encontró prospecto alguno de organización política en los alrededores del lugar donde fue colocada la bomba.

Los autores del atentado, tuvieron que romper la primera puerta (la entrada tiene doble puerta), colocando entre ésta y la segunda el explosivo con plástico.

"Entendámonos, en un Régimen de libertad"

"Hay que hacer una España nueva entre todos los españoles"

Sánchez Albornoz, en Madrid, después de cuarenta años

Madrid, 23. — (Cifra). — «Señores: yo no tengo de rojo más que la corbata», ha dicho a los periodistas el historiador Claudio Sánchez-Albornoz a su llegada a mediodía de hoy al aeropuerto de Barajas, procedente de Buenos Aires, después de cuarenta años de exilio.

Poco después de su llegada, el señor Sánchez Albornoz hizo la siguiente declaración, visiblemente emocionado, en la sala de prensa del aeropuerto:

«Siento una emoción tremenda. Son cuarenta años, señores, que salí de Madrid. Era un hombre joven y soy un viejo.

España ha sido para mí todo en la vida. Siempre he dicho que no he salido de España porque he estado toda la vida trabajando en la Historia de España.

El médico, el abogado, el ingeniero tiene que olvidarse de sus clientes. Mi negocio era España y a eso he dedicado los cuarenta años que llevo en el exilio.

Al pisar España dije que vendría llorando y llorando estoy. No tengo más que una palabra: paz. Nos hemos matado ya demasiado. Entendámonos en un régimen de libertad poniendo todos de nuestra parte, lo que sea necesario de un lado y de otro de la barricada.

Son muchos cuarenta años. No hay históricamente nada que resista al tiempo, todo es caduco, perecedero. De eso no se dan cuenta muchas gentes de España.

Hay que hacer una España nueva entre todos los españoles. Yo no soy más que un viejo predicador de paz y de reconciliación entre los españoles.

Yo lo he perdido todo, más que quizás todos. Yo tenía cosas muy hermosas, pero todo lo he olvidado ya. Si todos los días rezamos el «padrenuestro» y decimos «perdónanos», ¿por qué no hemos de perdonarnos todos los españoles unos a otros?

Todos tenemos grandes deudas de espíritu y de sangre. Ha llegado la hora de predicar la reconciliación. «En los nidos de antaño no hay pájaros de hogaño», como dijo Don Quijote al morir.

Estoy pronto a la muerte y no quiero decir más que eso: no tengo ambición, no deseo nada, sólo vivir en paz, gozando unos meses de España y volverme a morir a la Argentina.

La Argentina ha sido generosa conmigo y me ha permitido en muchos años hacer mi labor, mi trabajo, mis libros, mis revistas... Son muchos años de vinculación a un país. Hoy tengo en realidad dos patrias. Esta, la mía (en estos momentos, no pudiendo contener la emoción, los ojos del señor Sánchez Albornoz se llenaron de lágrimas) y aquella lejana.

Es difícil a mis años empezar una nueva vida, cuando se ve la muerte tan cerca.

Perdonen ustedes. Era lógico que yo me emocionara. Se ha emocionado mi hijo, que es mucho más joven y que también hacía veintiocho años que escapó de España, del campo de Cuelgamuros, donde lo habían llevado a trabajar.

Aspera vida la de los españoles, pueblo fuerte, pueblo bravo, que no teme las copas de la muerte, como decía de él un poeta hace más de mil años, pero tendamos de una vez por todas la mano a la mano del adversario de ayer para discutir y dialogar en unas Cortes nuevas la suerte de España».

El que fue presidente republicano en el exilio llegó a Barajas a bordo de un DC-8-63 de «Iberia», «Claudio Coello», y venía vestido con un abrigo oscuro, tocándose con un sombrero marrón y apoyándose en un bastón.

Al parecer en la puerta de la aeronave, sus hijas María Cruz y María Concepción ascendieron por la escalerilla para abrazar a su padre y a su hermano Nicolás que junto a su esposa y dos nietos, acompañaban al historiador.

Al pie de la escalerilla, el señor Sánchez Albornoz, que cuenta 83 años de edad, fue recibido por el primer introductor de Embajadores, señor Pan de Soraluce; el Subsecretario de Educación y Ciencia, señor Olivenza; representantes de la Mesa de la Real Academia Española de la Lengua, alcalde de Avila, su hermano Luis Sánchez Albornoz, siete nietos y cuatro bisnietos, y un numeroso grupo de familiares y amigos.

El señor Sánchez Albornoz, rodeado materialmente por quienes acudieron a recibirle y medio centenar de periodistas gráficos, recorrió muy lentamente el camino que desde el avión le conducía a la sala de autoridades del aeropuerto madrileño, donde continuó saludando a las numerosas personas que llenaban los amplios salones, para pasar a las doce y diez a la sala de prensa, donde hizo las anteriores declaraciones.

ORIENTACION JUVENIL
Joven: puedes solicitar el carnet de estudiante-viaje
Gral. Primo Rivera, 25
Tel. 20 04 50 Gerona

BAÑOLAS

El Manipul de Manaies condecora a sus miembros

De izquierda a derecha, Joan Celrá, Joaquín Durán (presidente), Joaquín Tarejá y Llorenç Quer. (Foto Butinyá)

En el transcurso de una cena celebrada en un céntrico restaurante de la ciudad se concedió por primera vez el «Casc de Manaie» a uno de sus más antiguos miembros, Joaquim Tarafa José, en recompensa a sus 27 años de servicio prestados al Manipul.

En esta misma reunión, y con motivo de haber cumplido más de 15 años al servicio de los Manaies, se entregaron sendas placas conmemorativas a don Llorenç Quer Llonganeu, por sus 17 años de servicio y a Joan Celrá Teixidor por sus 16.

Antes de procederse a la entrega de los diferentes trofeos, el presidente del Manipul de Manaies de Banyoles, don Joaquim Durán Ametller, pronunció unas palabras en las que recordó lo que ha sido la actividad del pasado año, y los múltiples problemas con que ha tropezado. Asimismo, hace hincapié en los futuros que lleva consigo el Manipul, como son la renovación de materiales, vestiduras, etc.

Seguidamente, procedióse a la entrega de las diferentes distinciones a los señores Tarafa, Quer, Celrá, en medio de grandes aplausos.

MIR CULUBRET

LA TECA

Especialistas del Pollo a L'ast y de platos preparados (paellas, zarzuelas, canelonis), etc.

Comunica a sus clientes y público en general que a partir del 1º de mayo próximo, por cada pollo adquirido será obsequiado en su establecimiento, con un boleto que le dará derecho a un viaje de (siete días) a Mallorca para dos personas.

AVISO

En cumplimiento de lo dispuesto en el artículo 86 de la vigente Ley de Sociedades Anónimas, se hace público que MARIMAR, dedicada a la explotación turística hotelera, construcción de hoteles, instalaciones deportivas; etc., radicada en Avda. Fernando Agulló, 20, de Lloret de Mar, a partir de ahora la citada Sociedad Anónima, girará a nombre de VIAJES MARIMAR, dedicándose a la actividad propia de las Agencias de Viajes y con el mismo domicilio y población anteriormente indicado.

maquina

presenta por fin

VIDEO SHOW

HOY, EN DIRECTO

ROGER DALTREY

y Orquesta

Además, SOUL

Próximo viernes, día 30 de abril

NICOLA DI BARI

El agua y sus problemas

AL. mi naR

Naturalmente que no podemos quejarnos. Somos de los que creen que siempre hay que mirar hacia adelante y hacia arriba. Pero también creemos que no está de más, de vez en cuando, mirar hacia atrás y hacia abajo. No es que el mal de muchos pueda servir de consuelo para todos, pero sí que viendo de lo que los demás carecen podemos sentirnos satisfechos de lo que tenemos.

No sabemos si la teoría es muy correcta y si va con el espíritu de los tiempos, pero aún a riesgo de equivocarnos, preferimos siempre, sin dejar de querer lo más, pensar en lo menos.

De un tiempo a esta parte y en la serie de visitas que vecimos realizando por la provincia, el tema del agua surge siempre como un manantial de palabras. Las expresiones, al referirse al asunto, varían naturalmente. Para unos, es la satisfacción de tener resuelto el problema. Para otros, las dificultades que se les vienen encima. Y para casi todos el nuevo y atosigante lazo al cuello de la salud pública que es el vertido de las aguas residuales y las célebres depuradoras.

Es éste un tema del que aquí sólo hay un esbozo. En más altos lugares, desde todos los puntos de vista, se está abordando la cuestión que si no es peligrosa, de momento, sí que lo es preocupante.

El enorme coste y, lo que es peor, el fabuloso presupuesto de mantenimiento de estas estaciones depuradoras y conversoras hacen que el problema se mire con asombrados ojos ante la perspectiva de un hipotecamiento de las haciendas públicas.

Por eso nos ha sorprendido oir —y cuando el río suena, agua lleva— el que tres Ayuntamientos muy próximos, anden medio enzarzados en una disputa sin fin por un quítame allí una depuradora y todas esas cosas. Lo lógico, aquí y en otras muchas cuestiones, es quitarse los pruritos de encima y acometer la obra colectivamente.

A uno —por lo menos— le da igual que el paraguas sea de Juan o de Santiago. Lo que de verdad le preocupa es que el paraguas le pueda resguardar de la lluvia.

Un paraguas —o una estación depuradora— para cada uno, cuando con esa misma se pueden arreglar las tres, es cuestión que no merecería ni discutirse.

Pero mira por dónde, se discute. Cosas que pasan...

BOUSO MARES

GERONA CAPITAL

La festividad de Sant Jordi, en nuestra ciudad

Extraordinaria animación en la Rambla y actos en el Ayuntamiento y Teatro Municipal

Las rosas se cotizaron sobre las cien pesetas, gran profusión de libros catalanes y éxito del Festival de Caramelles

Entre los actos de ayer, destaca por el carácter y brillantez que tuvo el reparto de lotes de libros y rosas a los centros docentes, de la ciudad, que organizó la Ponencia de Cultura del Ayuntamiento, algunos de cuyos momentos recogen las fotografías de Sans.

La jornada de San Jorge, fue plena e intensamente vivida ayer, en nuestra ciudad y también en determinados puntos de las comarcas. Pese a que la climatología no siempre se alió, con la festividad del Santo Patrón de Cataluña, pues ya de madrugada cayeron las primeras precipitaciones, que también estuvieron presentes en el despuntar del día, a medida que la mañana avanzaba, cesaron y en consecuencia la animación, especialmente en la Rambla fue intensa y creciente. Los puestos de flores y libros se fueron instalando, y rápidamente creció la animación, que a partir del mediodía alcanzó singular relieve.

ACTO EN EL AYUNTAMIENTO

Como habíamos anunciado, al mediodía tuvo lugar en el Salón Magno del Teatro Municipal, el tradicional acto de entrega de libros a los centros escolares de la ciudad, que anualmente y desde hace muchos años, realiza la Ponencia de Cultura del Ayuntamiento de Gerona. Desde hace algunos, se viene procurando que la mayor parte de dichos textos sean en lengua catalana, con el fin de dotar a las bibliotecas de las escuelas oficiales de Gerona de los fondos bibliográficos en nuestra lengua materna

Este año de acuerdo con una iniciativa de la citada ponencia, alentada por la Alcaldía, se organizó el citado acto de forma que tuviese especial significado, como exaltación de las virtudes catalanas y de la cultura, todas ellas tan enraizadas en el sentir de los gerundenses.

Así junto a los lotes de libros se entregaron las tradicionales rosas, con cintas de los colores catalanes, y el propio salón se hallaba adornado con la imagen de San Jorge, debida al malogrado escultor modernista gerundense, Fidel Aguilar, y al mismo tiempo se encargó la lección del día al doctor Busquets, Rector del Seminario Diocesano, que versó sobre «La Iglesia y el obispo de Gerona, durante la revolución de 1640». Presidió el acto el alcalde de la ciudad, don Ignacio de Ribot, acompañado, del delegado provincial del Ministerio de Educación y Ciencia, don Arturo Calsina, los concejales doña Ana Ensesa, don Juan Pi y don Mauricio Grau y otras personalidades. Lo abrió el señor de Puig y Roca, que está al frente de los servicios administrativos de la citada ponencia, quien hizo una breve historia de este acto, recordando la época en que su propio padre estuvo formando parte del consistorio gerundense, así como su madre, en calidad de enseñante le hizo vivir los valores de esta jornada.

LECCION DEL DOCTOR BUSQUETS

El doctor Busquets Dalmau, que es digno continuador de la Escuela Histórica de Gerona, hizo un perfecto trazado de la situación social y política en Cataluña, bajo los últimos reyes de la casa de Austria y la inquietud y malestar creados, especialmente con las decisiones del Conde Duque de Olivares, hombre de grandes ideas, pero, que no supo o no pudo aplicarlas en Cataluña, asencialmente porque

(Pasa a la pág. siguiente)

Hace 50 años

24 DE ABRIL DE 1926

Ayer, poco antes del mediodía el cielo volvió a quedar encapotado y comenzó a llover copiosamente, cesando los chubascos a primera hora de la tarde, pero la lluvia se reanudó más tarde aunque con intervalos y continuó hasta el anochecer, en que el cielo clareaba. El barómetro continúa inmóvil señalando depresión atmosférica.

El «Boletín Oficial de la Provincia» publica una Circular del Gobierno Civil haciendo público que con motivo del horario de verano se ha autorizado que los espectáculos públicos terminen media hora más tarde de la reglamentaria.

El próximo miércoles, a las diez de la noche, el escritor y periodista don Arturo Vinardell, dará una conferencia en el Ateneo de Girona sobre el tema «Hores trágiques i anecdòtiques de la Guerra. Records de París».

Ha celebrado sesión la Sociedad Económica Gerundense de Amigos del País, acordando apoyar la petición formulada por el Juzgado de primera instancia de La Bisbal, en el sentido de que se aumente su categoría a la de término.

Con los últimos donativos recibidos, la subscripción a favor de los familiares de los náufragos de Rosas, asciende a 9.864,85 pesetas.

Mañana, domingo, se celebrará en Breda la tradicional Feria de l'Ajut, la cual promete verse muy concurrida, estando contratadas dos orquestas que ejecutarán sardanas y bailes.

Don Manuel Donado ha solicitado la inscripción de 20 pertenencias de una mina de hierro sita en Setcasas.

LEA LOS SITIOS

TVE PROGRAMAS

HOY, SABADO

Matinal:
11,45 Carta de ajuste: «Micky».
12,00 Apertura y presentación.
12.01 La Guagua (Programa infantil).

Sobremesa:
14,25 Avance informativo.
14,30 Por las rutas de San Pablo.
15,00 Telediario (Primera edición).
15,35 Heidi: «Una pequeña esperanza».

Tarde:
16,00 Primera sesión: «Paraiso hawaiano» (1966).
17,45 El circo de TVE.
18,30 Torneo.
19,20 Sorteo especial de Pascua (Lotería Nacional).
20,00 Informe semanal.

Noche:
20,50 **Noticias.**
20,55 Fútbol: Copa de Europa de Naciones, España-Alemania.
23,00 «Directísimo».
00,30 «Kojak».
01,20 Reflexión (Espacio religioso). Despedida y cierre.

U H F

19,30 Carta de ajuste: Zarzuela: «Black el payaso», Serrano Anguita y P. Sorozábal.
20,00 presentación y avances.
20,01 Recuerdo del telefilme. Hoy: Los primeros Churchill: Una victoria famosa.
21,00 Flamenco: «Naranjito de Triana».
21,00 Noticias (Resumen informativo).
21,35 Opinión (Programa informativo).
22.00 Concierto en directo.
23,45 Ultima imagen.

LA VOZ DE GERONA

8,00 Bon dia Girona.
8,05 Feliz despertar.
8,25 Top, 50 de España.
9,15 Mundo musical.
10.45 Soul-Flash.
11 00 Lo que dice la Prensa Nacional y Extranjera.
11,10 la Sardana de l'any.
11.30 «12 Horas de Gerona».
12,05 Nostra dansa.
12,35 Club de amigos.
12,06 Crono-Express.
13,30 Polideportivo.
13,30 Revista del trabajo.
13,35 Neru,neru, nas (Progr. Infantil en catalán).
14,05 La Oficina de Colocación, informa.
14,13 Avance discos dedicados.
14,30 Diario hablado de RNE.
15,03 Cita en París.
15,20 Francis.
16,30 Plataforma del disco.
17,35 ¡Españoleando!
18,15 Variedades Radiofónicas.
19,22 Santo Rosario.
19.45 Páginas maestras.
20,30 Antorcha.
21,00 Astros y estrellas.
21,50 Momento Sindical.
22,00 Diario hablado de RNE.
22,30 Retransmisión en directo desde el Teatro Metropol de Tarragona, de la V NIT DE LA SARDANA (Con la audición de las Diez sardanas finalistas y posterior proclamación de «LA SARDANA DE L'ANY».
23,30 «12 Horas de Gerona».
24,00 Sumario y cierre.

La ciudad, hoy

Religiosas

SANTOS DE HOY

San Fidel de Sigmaringa y Santa Bona.

SANTOS DE MAÑANA

San Marco y Santa Calixta.

Farmacias de turno

FARMACIA CIURANA
Rda. S. Antonio María Claret, 16
FARMACIA GARRIGA
C/. Catalina Albert, 5
FARMACIA DORCA
C/. Sta. Eugenia, 184
TURNO DE REFUERZO
(De 4 a 8 de la tarde)
FARMACIA AMICH
C/. Carmen, 191
FARMACIA BADIA
C/. Oriente, 49 (Sta. Eugenia)
FARMACIA CAMA
C/. Juan Maragall, 34
FARMACIA SIMON
Pl. Marqués de Camps, 7

TELEFONOS PARA CASOS URGENTES

Policía	20 14 44
Policía Municipal	20 45 26
Guardia Civil	20 86 50
Guardia C. de Tráfico	20 13 81
Bomberos	20 14 56
Jefatura P. Sanidad	20 00 54
Cruz Roja	20 04 15
Telégrafos	22 20 00

SERVICIO DE URGENCIA DE LA SEGURIDAD SOCIAL

Domingo y festivos: De 9 mañana a 9 mañana del día siguiente.

Días laborables: De 5 tarde a 9 mañana del siguiente día.

Avisos: Calle Santa Clara, 23 Teléfono 200012.

Cupón Ciegos 452

YOGA
FITNESS CENTER
SAUNA - MASAJES - OZONO - GIMNASIA
Comunica iniciación II cursillo de yoga día 3 de Mayo.
Información: Poeta Marquina, 6, entr. Teléfono 21 45 85.

CAT IND. S.A.
FIGUEROLA 22-24
T. 202439-213438
POSTAL BOX 87
DIR.TEL. CATUBOS
GERONA
ELECTROVALVULAS A SOLENOIDE Y MOTORIZADAS TODO FLUIDO. ESPECIALES PARA NEUMATICA, RACORDERIA Y CILINDROS

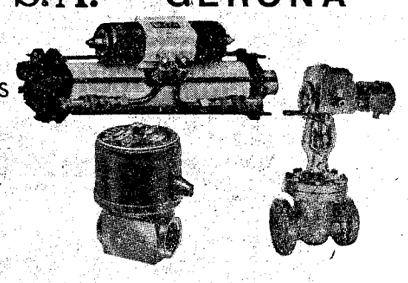

NO necessitem persones mancades de vocació comercial, desconeixedores de Girona i sense autèntiques aspiracions professionals.

SI vostè no se sent identificat amb l'apartat anterior, vol dir que el necessitem, en quin cas esperem el seu «curriculum vitae» a l'apartat de Correus n.º 321.

Som una empresa gironina d'àmbit nacional. Oferim serioses possibilitats de promoció i bones condicions econòmiques. Valorem nivell de formació. Preferim persones introduïdes en el món bancari.

SKF

COJINETES
y Machos Roscar
BROCAS
FRESAS
Puntos Torno
Cuchillas
RODAMIENTOS

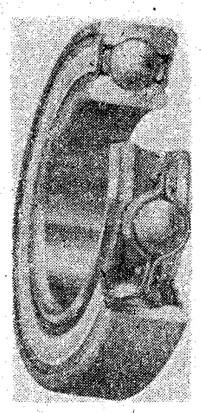

DISTRIBUIDOR
FERRETERIA PUIG
C/ Barcelona, 43 — Tel. *203254 (7 líneas).
Rda. Generalísimo. 22. — Tels. 200248 - 204772
GERONA

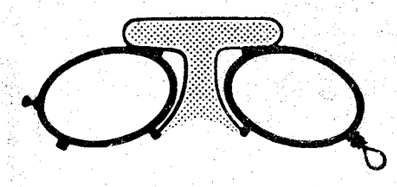

OPTICA TARRUS
Santa Clara, 54 - Teléf. 213750 - GERONA
LE OFRECE SUS SERVICIOS

La festividad de Sant Jordi, en nuestra ciudad

(Viene de la página anterior)

no acertó a comprender la personalidad e idiosincrasia del país. La descripción de la revuelta, iniciada precisamente en la gerundense comarca de La Selva. Se refirió a cómo desde Barcelona, donde tenía su sede la Diputación, que entonces tenía carácter regional, se alentó, igualmente la revuelta, y en Gerona fue precisamente el obispo, castellano de origen, como solía nombrarlos la monarquía, en aquella época, se puso al lado de las reivindicaciones catalanas. Insistió en la nefasta consecuencia que este periodo tuvo para Cataluña toda, hasta culminar, más tarde con la Paz de los Pirineos, que segregó tierras tan entrañables, como El Rosellón y buena parte de La Cerdanya, sobre las que se aplicaría un centralismo francés, que erradicaría casi completamente las esencias catalanas en esta Cataluña del norte. Por ello, remarcó el sentido regionalista y autonomista que Cataluña y un amplio sector de nuestro pueblo tiene, es decir el deseo de una administración y de un regirnos propios, y de acuerdo con las características de nuestra historia y nuestra tradición, en el maroc conjunto de los pueblos peninsulares.

La lección del doctor Juan Busquets, que había sido seguida con enorme atención por los escolares presentes, se vio remarcada en interés, con la serie de preguntas que los pequeños le formularon, sobre la historia catalana, y las peculiaridades de nuestro pueblo.

A continuación tuvo el acto de entrega de libros y rosas, que naturalmente incluyen a los centros escolares de Salt, San Gregorio y Campdurá, que ya forman parte del término municipal de Gerona.

LAS PALABRAS DEL SEÑOR RIBOT

Cerró el acto el alcalde de Gerona, quien dijo que tras la brillante disertación del doctor Busquets era un riesgo tomar la palabra, pero dijo que el Ayuntamiento que eran todos los ciudadanos incluídos los presentes, había querido organizar este acto en aquel salón, que es el que se dedica en estos últimos tiempos a actividades culturales, y como cultura entendía lo que se cultiva, no sólo las enseñanzas que se imparten, para lo cual bastarían unos simples discos o cintas grabadas. Pero, esta cultura, que recibían directamente de sus maestros a los que rendía público homenaje, dependía también de ellos, que supieran aprovecharla.

También se refirió al significado de esta jornada, enmarcada en un santo, al que calificó de europeo, personifica, la virtud de la valentía y la entrega, como la de los propios maestros, que siempre dan más de lo que reciben. Y para completar el marco de la jornada y del acto se entregaban libros, que son cultura, y rosas, que le recordaban la canción tan nuestra de «Rosa, rosa, roja flor», y así se sintetizaba, la belleza, la cultura, el amor y sobre todo el futuro.

Volviendo a la disertación del mosén Dalmau, y a la importancia de los archivos, que permiten la investigación histórica, señaló el proyecto ya avanzado, y en conjunción1 con la Diputación, de reunir ambos archivos en la antigua sede de Hacienda, en la plaza de San José, recordando que, por ejemplo el del Ayuntamiento, contiene actas de las sesiones desde el siglo XV.

Se congratuló, por último de que, un año más se pudiese celebrar este acto, y que tuviese tan bello marco, y se hubiese también, enriquecido con nuevas aportaciones. Si alguien había dicho, que la Rambla de Barcelona, era la vía más bella del mundo, porque tenía flores, libros y pájaros, sin duda, aquel era el salón más importante de Gerona, porque además de flores y libros tenía el futuro, es decir, a todos los presentes.

Una cerrada ovación rubricó las brillantes palabras del señor de Ribot, auténtica continuidad de la lección que antes se había pronunciado.

FALLO DEL CONCURSO ARTISTICO-LITERARIO

También, como habíamos anunciado, en el día de ayer, el jurado deliberador del concurso de cuentos con ilustraciones, convocado por el Club Rocabruna, hizo público su fallo que es el siguiente: Para niñas del primer nivel (12 a 13 años), ganadora: Rosa Moreno, que recibirá una bicicleta; segundo premio para Pilar Caballé. Niñas de segundo nivel (14 a 17 años), ganadora: Gemma Ors, que recibirá una máquina de escribir, y segundo premio Roser Casas Cornellá, que tendrá una máquina de sumar.

Además, el jurado en atención a los méritos hallados acordó otorgar diplomas a las siguientes concursantes, primer nivel, Nuria Figa, Rosa Sala y Roser Palmada, y diplomas de segundo nivel a Montserrat Riu y Rosa María Fábrega. Nuestra felicitación a las ganadoras La entrega de premios se efectuará en breve, anunciándose desde nuestras páginas la fecha concreta.

GRAN ANIMACION EN LA RAMBLA

En las primeras horas de la tarde la Rambla y calles inmediatas adquirieron extraordinaria animación, al multiplicarse los puestos de venta de libros, flores, discos y otros elementos, pues, anotamos la presencia de un puesto en el que se vendían carteles en favor del pueblo saharaui, otros mantenidos por alumnos de centros docentes de la ciudad, con el fin de recaudar fondos para sus viajes de fin de carrera, otro se autotitulaba de Derechos Humanos, en otro se admitían suscripciones para el diario «Avui», precisamente aparecido en el día de ayer, y que fue otra de las notas de la actualidad catalana de la jornada, se repartían números atrasados del semanario «Presencia», etcétera.

Las rosas, se mantuvieron en unos precios aceptables, en comparación con años anteriores, y fueron muchas las que se vendieron conjuntamente con la no menos tradicional espiga de trigo, y todo ello enlazado con la cinta de los colores catalanes. Igualmente los puestos de venta de libros en lengua vernácula, fueron muchos. «Joan Alsina, Xile al cor», sin duda el libro gerundense del día, alcanzó gran venta, y entre los de lengua castellana, en justo equilibrio de número, a nuestro juicio, con los catalanes, aunque con más amplitud de títulos, los galardonados en concursos, «Mis encuentros con Franco», de Pemán, fueron algunos de los éxitos de venta, en apreciación personal. Aquella zona de la ciudad, profusamente adornada con banderas y gallardetes, fue centro de la vida gerundense en estas horas, que se vieron pronto truncadas por nuevas precipitaciones que obligaron a algunas carreras entre los que allí se hallaban y al no menos rápido traslado de los puestos bajo los soportales. En otros puntos de la ciudad donde también los libreros habían instalado sus puestos al aire libre, hubo la misma precipitada retirada o protección del material.

POR LA TARDE

Con la audición de sardanas y pese a la inseguridad meteorológica, volvió la Rambla a registrar otro lleno, al igual que en el Municipal, los diversos pisos se hallaban muy bien de público durante el I Festival de Caramelles, organizado por la Sección Femenina. Algunos de los puestos de venta se retiraron pronto, especialmente aquellos que no estaban ligados con establecimientos comerciales. La animación se concentró, en gran parte, como es lógico, bajo los soportales, y mal que bien, por la amenaza de lluvia las sardanas continuaron. Y una nota para los golosos, los que ya van siendo típicos pasteles de San Jorge, se agotaron rápidamente.

Así entre flores, libros, juventud y también la pertinaz presencia de la lluvia, transcurrió una jornada, ante todo distinta y feliz para la ciudad, o para la inmensa mayoría de quienes pudieron disfrutar de este soplo de plena primavera que Sant Jordi, trae cada año al país.

J. V. G.

SE AGOTO EL PRIMER NUMERO DE "AVUI"

Fiesta nocturna con motivo de la tirada

Barcelona, 23. — (Cifra). — Coincidiendo con la festividad de San Jorge, Patrón de la región catalana, esta mañana ha salido a la calle el primer número del diario «Avui», íntegra y exclusivamente escrito en catalán.

«Avui» expresa en su editorial que publica con el título de «treinta y siete años después», la urgencia con que se ha trabajado para salir a la calle precisamente en esta fecha, dado que se trata de una fiesta de amplia resonancia popular, que se ha querido hacer coincidir con estos primeros ecos de una voz escrita que cada día estará a partir de ahora en la calle, en los países catalanes.

El editorial concluye diciendo: «que todas las rosas de San Jorge —rosas de abril, también— que siempre han sido signo de afirmación y esperanza, tenga un color renovado en estos momentos de cambio hacia una sociedad nuestra más catalana y más democrática».

El diario, que se imprime en los talleres de «El Noticiero Universal», ha salido en este primer número con 56 páginas, y con grandes espacios publicitarios, junto a todo tipo de informaciones habituales en la prensa diaria, con una especial dedicación al libro, cuya jornada se celebra hoy en Cataluña y otros lugares de España. En su tercera página, publica tres artículos, con la firma del escritor y poeta Joan Oliver, el abad de Montserrat, Cassiá M. Just, y el polígrafo Jordi Rubio.

En la sección de «Cartas al director» en la misma página tres, las dos primeras están firmadas por Josep Tarradellas, presidente de la «Generalitat de Catalunya» en el exilio, y del obispo de Tarragona, monseñor Josep Pont i Gol, Congratulándose de la aparición de ese diario en catalán.

Entre los colaboradores figuran Manuel Sanchiz Guarner, de Valencia, y Francesc B. Moll, de Baleares, que junto con Joan Oliver, fueron galardonados en su da con el «Premio de Honor de las Letras Catalanas».

Como detalle curioso «Avui» publica un anuncio a toda página del grupo musical «La Trinca», que da cuenta de una función extraordinaria esta tarde en el teatro «Romea», donde vienen actuando habitualmente. Esta función especial del día de San Jorge estará dedicada exclusivamente a las personas que se presenten en el local citado con un ejemplar del «Avui», sirviendo el mismo de entrada al espectáculo, cuyo precio habitual es de 200 pesetas.

En los quioscos de la Rambla y en otros puntos de la ciudad, no es posible encontrar ya ningún ejemplar de este número uno, y en algunos han aparecido letreros con la frase de «El diario «Avui», agotado».

Anoche, a las 1.15 de la madrugada, comenzaba a funcionar la rotativa de «El Noticiero Universal».

La tirada de este primer número del periódico en catalán se convirtió en una fiesta nocturna y catalanista, ya que se concentraron junto a la Redacción del periódico más de 400 personas que cantaron en la calle canciones típicas catalanistas y brindaron con champán por la salida del periódico.

Antes de que el primer diario estuviera en la calle, su propio director, José Faul., pronunció unas palabras y dijo que detrás del «Avui», hay algo más que un equipo de redacción. «Detrás de «Avui» —dijo— hay todo un país».

N. de la R.: Nuestra cordial bienvenida al nuevo colega barcelonés.

EL GOBERNADOR CIVIL, EN LLAGOSTERA

Proyectos: nueva Casa Cuartel, piscina y reforma del Colegio EGB

A primera hora de la mañana de ayer, el Gobernador Civil y Jefe Provincial del Movimiento, señor Murga Carazo, realizó una visita de trabajo a la villa de Llagostera.

En el Ayuntamiento esperaban al Gobernador Civil, el alcalde, señor Casas Masgrau, al que acompañaban los concejales, así como miembros del Consejo Local del Movimiento.

Asimismo se hallaba presente el teniente coronel de la Guardia Civil señor Arnés Vicente, toda vez que entre los asuntos a tratar figuraba el de la construcción de una nueva Casa Cuartel.

REUNION EN EL AYUNTAMIENTO Y VISITAS

En el salón de actos del Ayuntamiento se celebró una breve reunión en la que, por parte del señor Casas Masgrau y diversos concejales, se expusieron a la primera autoridad civil, los principales problemas y proyectos de la villa. (En la fotografía de Sans, un momento de la reunión).

Tras esta primera toma de contacto, el señor Murga Carazo, quiso conocer sobre el terreno los futuros proyectos. Así, se dirigieron en primer lugar a la Plaza de España, en la que se van a realizar unas obras de jardinería y adecentamiento, cuyo proyecto fue mostrado posteriormente al Gobernador Civil. Visitaron igualmente las autoridades, la actual Casa Cuartel de la Guardia Civil que evidentemente, no reúne las condiciones necesarias. Acto seguido se dirigieron a los nuevos terrenos que serán dedicados para construir en ellos la nueva Casa. Estos terrenos están situados en las afueras de la población, en la carretera de Tossa de Mar.

Junto a ellos se encuentran, asimismo, los terrenos en los que se construirá una piscina de 25×12,5, como primer paso para un complejo deportivo.

De vuelta a la villa, el señor Murga Carazo se detuvo en el Colegio de E.G.B., donde fue recibido por el director del centro, quien le mostró diversas instalaciones. Se detuvieron especialmente en los comedores y cocinas, en los que, según informó el señor Casas Masgrau, habrán de realizarse unas reformas, en las que colaborará económicamente la Inspección Técnica del Ministerio de Educación y Ciencia.

Después, se visitó la popular Casa de las Viudas, uno de los edificios más antiguos de la villa, y que se está reformando, corriendo los gastos a cargo de la Diputación Provincial y el propio Ayuntamiento.

Por último, y de nuevo en el salón de actos del Ayuntamiento, se celebró un último cambio de impresiones, urgiendo el señor Murga Carazo en la realización de las obras que había proyectadas.

El señor Casas Masgrau expuso, finalmente uno de los temas más problemáticos de Llagostera, como es el del agua. El asunto es preocupante puesto que cada año se deben acometer nuevas captaciones con lo que ello supone de gasto. Las soluciones se apuntan hacia el agua del Ridaura o del Ter. Pero ello supondría una obra de enorme envergadura. De momento, el aprovechamiento de las aguas del subsuelo del municipio, es la solución para el problema.

Mediada la mañana, el señor Murga Carazo emprendió viaje de regreso a Gerona.

RESUELVALO POR

ALTA FIDELIDAD

ACUSTICAL. Alta Fidelidad. Sonorización. C. Juan Maragall, 35. - GERONA. TEL. 20 68 58

Alquiler coches

Alquiler de coches CABEZA. Renta a Car. Canónigo Dorca, 16. Gerona TEL. 20 12 46

Auto - Escuela

CALDERON.— Enseñanza de toda la teoría y práctica que precisa un buen conductor.— c/. Ultonia, 23, pral. GERONA TEL. 21 37 81

CARRETILLAS ELEVADORAS

Alquiler y Reparación. RIBAS TRANSERVICIOS, S. A. Calle Blesa, 7-29. BARCELONA. Teléfonos: (93) 241 43 04 y 242 40 10

DECORACION

CALDAS. Decoración y restauración en carpintería y tapicería. Calle Turó, núm. 5. (Santa Eugenia). GERONA. TEL. 20 09 70

INSTALACIONES

Instalaciones JOSE ISERN, Avda. Castell d'Aro, núm. 16, PLAYA DE ARO (Costa Brava) TELS. 32 72 64 y 32 78 87

JOSE REIXACH DURAN, Electricidad. Lampistería. Calefacción. C. Pi y Ralló, 4. BAGUR. TEL. 31 21 99

PISOS (VENTAS)

PISOS DE LUJO EN VENTA, a 50 m. playa. EDIFICIO ATHENEA. PLAYA DE ARO. Promotora: SOL D'ARO, Pinar del Mar, 18. PLAYA DE ARO. TELS. 32 71 41 - 32 72 64 32 81 39

PLASTICOS

SERVICIO ESTACION, S. A. Para su hogar o su industria hay de todo; alfombras, tuberías, herramientas jardín, rieles y cortinas, etc. Avda. Jaime I, 48. - GERONA. TELS. 20 40 86 y 20 40 62

RESTAURANTES

CAN DARNES, Restaurant-Marisquería. Abierto, de 12 a 24 horas. Selecto servicio de cocina. SAN JULIAN DE RAMIS. TEL. 21 40 57

HOSTAL GARBI. Cocina típica marinera. Restaurante permanente, 12 mediodía a 10 noche, servicio rápido, En Paseo Marítimo. - ROSAS. TEL. 25 60 91

LA TECA. Pollos y conejos L'ast. Platos cocinados, servicio de canapés para meriendas y fiestas. Carrer Major de Salt, núm. 9, SALT-GERONA. TELF. 20 94 79

TINTORERIAS

TINTORERIA - LAVANDERIA NURIA. Al servei de tota la vostra roba. Tallers: Pedret, 21. GIRONA. TEL. 20 12 26

Primer Aniversario Inauguración

HIPER SANT PONÇ

OBSEQUIO de 5 VESPINOS

El pasado día 12 de abril, al efectuar sus compras el Sr. Víctor Alejandre Martí, de la calle Santa Leocadia, núm. 22, de Figueras, fue obsequiado con el Boleto núm. 1.740, serie A, resultando agraciado con uno de los Vespinos que, con ocasión de este primer Aniversario de ese importante Centro Comercial del Hiper Sant Ponç, obsequia entre sus asiduos clientes. La foto refleja el momento de efectuar la entrega del Vespino, por el Sr. Casademont, Delegado en Gerona de la firma Vespino, a la hija del Sr. Alejandre.

Suscríbase a «LOS SITIOS»

Gobierno Militar de la Plaza y Provincia de Gerona

REVISTA ANUAL DE ARMAS AÑO 1976

Se ruega a los señores jefes, oficiales, suboficiales y asimilados, en las distintas situaciones que no sean de actividad, que deben pasar la «Revista Anual de Armas» de las de su propiedad, debidamente legalizadas con tarjetas Guías de pertenencia tipos «E», durante el mes de abril, cualquier día laborable, de 9 a 13 horas, en el Negociado de Armas de este Gobierno Militar, Comandancias Militares o Puestos de la Guardia Civil respectivos, siendo obligatorio la presentación del arma con su Guía de pertenencia, Documento Nacional de Identidad y Tarjeta Militar de Identidad.

MONTBAR - Playa de Aro

ABIERTO SABADOS, DOMINGOS Y FESTIVOS

MONTBAR PLAYA DE ARO — BARCELONA

Tel. 32 74 29.

Título elemental - DESDE 18 AÑOS AMBOS SEXOS - 440.650 Pts.

Sólo españoles de **AMBOS SEXOS**, desde 18 años (sin límite máximo de edad). **CONVOCATORIA LIBRE** del **INSTITUTO NACIONAL DE PREVISION** para la provisión de plazas de **OPERADOR DE EQUIPO DE PREPARACION DE DATOS DE LA ESCALA DE INFORMATICA DEL CUERPO DE SERVICIOS ESPECIALES DEL I. N. P.** Plazas interesantísimas para Bachilleres elementales, Graduados Escolares, o con titulación equivalente. Una auténtica Carrera (con posibildad de acceso a puestos superiores. Retribución anual 440.650 pesetas (vea GUIA GENERAL DE INFORMACION). Ejercicios sencillos, racionales y asequibles (no hay ninguno oral) que puede preparar en su misma casa con nuestros textos; no se pide taquigrafía, ni idiomas. Iniciamos las clases orales el día 3 de mayo para los próximos **EXAMENES PARA INGRESAR DE JULIO 1976.** Infórmese sin compromiso. **EXCEPCIONAL OPORTUNIDAD.**

Urgentemente (**HOY MISMO**) pida por correo (adjuntando doce pesetas en sellos de correo para gastos) la **GUIA GENERAL DE INFORMACION**, con amplios y detallados informes, programa y **modelo oficial de instancia** (basta con que mande sus señas y el recorte de este anuncio). Diríjase a **CENTRO DE ESTUDIOS ADAMS, Sagasta, 23, MADRID-4.**

Segundo Domingo de Pascua

CREER Y AMAR

La primera lectura de la Eucaristía de hoy evoca la prime- comunidad de Jerusalén, llena de ideal apostólico: «Todos nsaban y sentían lo mismo. Lo poseían todo en común y nadie maba suyo propio nada de lo que tenía». Gomá Civit comenta: l progreso de las convivencias humanas está condicionado la fatigosa búsqueda de algunos puntos de convicción común e dejen a salvo la personalidad de cada uno. El Espíritu de entecostés creó en su Iglesia la unidad infundiendo en los dis- pulos la llama divina de una fe y amor, que siendo íntima y re en cada uno era la misma en todos. Por eso, siendo multitud sentían familia y practicaban la comunicación de bienes, no virtud de una exigencia ascética sino como actuación de su ir cristiano».

DOS ACTITUDES

La lectura de la primera carta del Apóstol San Juan enseña valorar las dos actitudes fundamentales del vivir cristiano: eer y amar. «Todo el que cree que Jesús es el Cristo ha nacido Dios». Creer en Jesucristo, Mesías, Hijo de Dios, en el Jesús l Jordán y del Calvario; de la Resurrección y de la Ascen- ión.

Amar: «Todo el que ama a Aquel que da el ser, ama tam- én al que ha nacido de Él». A Dios como Dios; a los hombres mo hijos suyos.

EL DIA DE PASCUA

Al anochecer del Día de Pascua están los discípulos en una sa con las puertas cerradas, por miedo a los judíos.

Y en esto entra Jesús, se pune en medio y les dice:

—Paz a vosotros.

Y diciendo esto, les enseña las manos y el costado.

Se llenan de alegría.

—Paz a vosotros. Como el Padre me ha enviado, así tam- én os envío yo.

Y dicho esto exhala su aliento sobre ello.

—Recibid el Espíritu Santo; a quienes les perdonéis los ecados les quedan perdonados; a quienes se los retengáis, les edan retenidos.

Tomás no está con ellos.

PRIMERA PASCUA CRISTIANA

Es el primer domingo cristiano.

La fe es de un orden distinto del conocimiento sensible.

Jesús viene a sus Apóstoles y actualiza su resurrección. El eñor de las manos llagadas y del corazón abierto.

Es el mismo Jesús de antes de la muerte y de la Vida novada: Identidad.

Su humanidad es auténtica, su corporeidad, verdadera.

Para salvar el desnivel entre el orden, objeto de la fe, el rden de la asunción a lo divino y la experiencia sensorial, Jesús adapta a la vista, al oído, al tacto de los testigos de su Re- rrección.

A LOS OCHO DIAS

Tomás había dicho:

—Si no veo en sus manos la señal de los clavos, si no meto dedo en el agujero de los clavos y no meto la mano en su cos- do, no lo creo.

Después de ocho días de espera, Tomás está dentro con los scípulos.

Jesús llega, estando cerradas las puertas, se pone en medio les dice:

—Paz a vosotros.

Luego dice a Tomás:

—Trae tu dedo, aquí tienes mis manos; trae tu mano y mé- la en mi costado y no seas incrédulo, sino creyente.

Contestó Tomás:

—¡Señor mío y Dios mío!

Jesús le dice:

—¿Porque me has visto has creido? Dichosos los que crean n haber visto.

CRISTO CONSOLADOR

Nos deja el Espíritu Santo. Rompe la resistencia de Tomás y la nuestra).

Reanimó su cuerpo. Se aparece en la estancia cerrada. Re- onquista al gemelo tozudo, Tomás. Tomás, ejemplo del que ide la fe por solas experiencias sensibles, nos compensa con n Credo precioso: El de las llagas y costado llagados es mi eñor y mi Dios. El Crucificado vive glorioso para siempre.

Irradiemos en el mundo la Justicia, Paz y Gozo de su reino.

JOSE TEIXIDOR, Pbro.

Audiencias del Gobernador Civil

El Gobernador Civil, señor Murga Carazo, recibió ayer en su despacho oficial, al delegado del Ministerio de Agricultura, señor Vall-llosera; al doctor Encuentra y a los alcaldes de Playa de Aro, San Feliu de Guíxols y Santa Cristina de Aro. La fotografía de Sanscorresponde a la visita de una comisión del Ayuntamiento de Sant Hilari Sacalm, presidida por su alcalde, don Gabriel Miralpeix, que informó a la primera autoridad provincial de la problemática de la Villa de las Cien Fuentes, que el Gobernador visitará próximamente.

Juan Abras, escultor ceramista a través del dibujo

"Si alguien me dice que vive por amor al arte, no lo creeré nunca"

Juan Abras acaba de llegar de Zaragoza donde ha obtenido, con su escultura figurativa a base de cerámica, un notorio éxito, y ya vuelve a exponer de nuevo, esta vez sus dibujos, en la sala de exposiciones de la Caja de Pensiones de La Bisbal. Hemos querido que nos expresara sus opiniones acerca de su obra y, en el mismo local donde expone actualmente hasta finales de este mes, sostuvimos esta breve conversación:

—¿Cómo ha sido la exposición que acabas de cerrar en Zaragoza?

—Efectivamente, terminé de exponer el 30 de mes pasado y la crítica me ha tratado muy bien. Yo no conocí a ninguno y ello tiene doble valor, ya que influye bastante el tener amistades y en consecuencia el que te se trate mejor.

—Aparte de esta exposición, la primera tuya fuera de Cataluña, ¿en qué estás trabajando?

—En un mural de doce metros cuadrados a instalar en Vilafranca del Penedés, aparte de la producción norma que tú ya conoces.

—¿Te consideras más ceramista o escultor?

—Más lo primero que lo segundo, si bien intento igualar las calidades ya que, como tú bien sabes, la cerámica, creo que, pese a mi corta experiencia, la domino ya, poniendo todo lo que puedo para que la escultura esté al mismo nivel

—Y el dibujo ¿cómo entra en esta combinación de facetas?

—El dibujo es lo que siempre he hecho. Ahora expongo un montón de ellos que tenía en casa. Entiendo una cosa: que si no fuese por el dibujo posiblemente todo lo demás no hubiera llegado a realizarlo.

—La simplicidad es una de tus armas, ¿A qué se debe?

—Me agrada el trazo fuerte en el dibujo, no me gusta el titubeo. Dentro de lo que hago, la figura femenina siempre emerge. El paisaje no lo hago y para mis obras utilizo colores violentos, que dentro de su violencia se difuminan.

—¿Es comercial lo que haces?

—Creo que sí que lo son. El que me diga que vive por amor al arte no lo creeré nunca, a menos de que se trate de una persona que tenga la vida solucionada. A mi me gusta el arte y trabajo para él.

—¿Cómo ves el ambiente artístico en La Bisbal?

—No hay. Si tengo una tertulia sólo ha sido con Rico, o Vilaclara.

Xavier AMIR

Esta tarde, a las 5

Fin de "Coneguem nostres comarques"

Entrega de premios y "xocolatada"

Esta tarde, a las cinco, en las instalaciones deportivas del G.E. i E.G. de San Narciso, tendrá lugar el acto de entrega de premios del concurso «Coneguem Nostres Comarques».

Realizadas las excursiones de este año, segundo de la actividad, los jóvenes concursantes entregaron sus trabajos y ahora, un Jurado calificador acaba de dar su veredicto.

El Jurado, compuesto por don Santiago Coquard, doña Montserrat Llonch, don Isidro Vicens y don Enrique Barber, actuando como secretario, sin voto, don Juan Riu, tuvo que revisar los trabajos que en dos categorías y tres modalidades fueron presentados.

Las categorías eran infantil y juvenil, la primera, para los comprendidos entre los nueve y los doce años de edad, y la segunda, para aquellos cuya edad estaba cifrada entre los 13 y los 16 años. Las modalidades eran redacción literaria, pintura y fotografía.

Se han otorgado tres premios por modalidad y categoría y varios accésits. Premios que serán entregados esta tarde en el curso de una velada que terminará con una merienda a la que están invitados todos los concursantes, hayan sido premiados o no.

ACTA DEL JURADO

En la ciudad de Gerona, el día 8 de abril de 1976 a las 21 horas y en el local social del G.E. i E.G., reunido el jurado calificador, compuesto por don Santiago Coquard, doña Montserrat Lloch, don Isidro Vicens y don Enrique Barber, actuando de secretario, sin voto, don Juan Riu, ha acordado el siguiente veredicto:

Categoría Infantil, de 9 a 12 años; Primer Premio, Luis Drou Morillo, Segundo Premio, Xavier Cabruja Ubach; Tercer Premio, Mireia Bachs Fraga (siguen cuatro accésits).

Categoría Juvenil, de 13 a 16 años. modalidad pintura: Primer premio, Roser Riu Hernández; Segundo Premio, Montserrat Casas Soler, y Tercer Premio, Joaquín Roura (siguen tres accésits).

Categoría infantil, modalidad pintura. Primer Premio, Inma Riu Hernández; Segundo Premio, Gloria Ribas Despuig; Tercer Premio, María Angeles Montgé Morell (siguen 28 accésits).

Modalidad Fotografía, categoría juvenil. Primer Premio, Ana María Puig: Segundo Premio, Yolanda Casamajor; Tercer Premio, Pilar Pons (siguen dos accésits).

Modalidad Fotografía, categoría infantil. Primer premio, Luis Regincós Juanola; Segundo Premio, Montserrat Vilá Sunyer; Tercer Premio, Xavier Domingo Roura (siguen seis accésits).

El acta está firmada por los antes mencionados que integran el Jurado calificador.

J. A. A.

Reunión de la Guardia de Franco

A última hora de la mañana de ayer, el Jefe Provincial del Movimiento, señor Murga Carazo, se reunió, en la Jefatura Provincial, con los miembros de la Guardia de Franco. La reunión tenía como finalidad la entrega de nombramientos de los delegados territoriales, así como la constitución del Consejo Provincial y de la Junta de Mandos de la Guardia de Franco.

Apostolado de la Oración

Domingo, 9 de mayo, Jornada Interdiocesana en el Tibidabo

Les invitamos a todos. Recordemos el fervor del año pasado. Jesucristo, en su Divino Corazón, nos invita y nos espera en este nuevo año.

Sus brazos abiertos abrazan al mundo. El es nuestro Salvador crucificado y resucitado. En su Corazón cabemos todos.

En el Cor de Crist hi ha lloc per a tothom.

Preparémonos para asistir a esta Jornada de fé y de amor a Dios y a todos nuestros hermanos los hombres.

Por mediación de la Virgen —la Estrella de la Evangelización— como le llama S.S. Pablo VI, en este su mes de mayo, viviremos con intensidad la intimidad con Jesucristo, como pide el Concilio Vaticano II.

Para informes e inscripciones: doña Mercedes Roca —Santa Clara, 3— tienda. Salida a las 8 de la mañana, en Plaza Cataluña.

La Medalla de Plata de Salvamento, a título póstumo, para el joven Eduardo Pere Rincón

Nos acaba de comunicar el delegado provincial de la Federación de Salvamento y Socorrismo, don Ernesto Carreras, que ha recibido una comunicación de la Federación Nacional de Salvamento y Socorrismo participándole haber atendido la solicitud cursada desde Gerona, en la que se adjunta una amplia referencia del acto heroico llevado a cabo por los jóvenes Eduardo Pere Rincón, Manuel Pancorvo y Marta Figueras consiguiendo sacar de una balsa a un compañero que se estaba ahogando, aunque desgraciadamente murió en el empeño uno de los salvadores, Eduardo, y en su consecuencia se otorga la Medalla de Plata con cinta Naranja, al Mérito de Salvamento a título póstumo a Eduardo Pere Rincón y la de bronce a los otros dos jóvenes, Marta Figueras y Manuel Pancorbo.

El propio presidente de la Federación Nacional ha manifestado su deseo de desplazarse a Gerona para entregar personalmente la medalla a los padrs de Eduardo e imponerla a los otros dos valiente jóvenes.

No ha sido fijada la fecha, ya que se supedita a las posibilidades de desplazamiento del presidente.

Al dar esta noticia, hemos de agradecer a la Federación Nacional de Salvamento y Socorrismo la prontitud con que ha resuelto la petición que le formulamos en su momento, cuando dimos cuenta del heroico proceder de aquellos muchachos, y al propio tiempo, agradecer también a su presidente provincial, el amigo Carreras, el informe que elevó, reflejando con justeza los hechos que así, al ser conocidos, han podido ser valorados por la Federación Nacional.

CINE ORIENTE

(Sala "especial" de Gerona)

HOY, SESION CONTINUA A PARTIR DE LAS 4,00.

Película a las 4,10, 6,20, 8,30 y 10,40:

LA OBRA MAS COMENTADA Y APLAUDIDA DE Federico Fellini... Y LA MAS ACTUAL.

CINES

TEATRO ULTONIA

PERFUME DE MUJER
Vittorio Gassman y Agostina Albi
Horario: 4,40, 8,00 y 11,20

LA NOCHE SIN FIN
Hymel Bennet y Britt Ekland
Horario: 3,00, 6,20 y 9,40

Programa autorizado para mayores de 18 años

CINE MODERNO

COMO PLAGA DE LANGOSTAS
Donald Suterland
Horario: 3,30, 7,30 y 10,00

LA GRAN ESTAFA
Walter Matthau
Horario: 5,50 horas

Programa autorizado para mayores de 18 años.

TEATRO ALBENIZ

MALICIA
Laura Antonelli
Horario: 5,00, 8,10 y 11,30

COMISARIO SAN ANTONIO
Gerard Barry y Jean Richard
Horario: 3,30, 6,40 y 9,50

Mayores de 18 años

SALON GRAN-VIA

ADULTERIO A LA ESPAÑOLA
Javier Escrivá y Elisa Ramírez
Horario: 4,55, 8,00 y 11,20

LA HIENA
Wal Davis y Ada Tauler
Horario: 3,30, 6,35 9,50

Mayores de 18 años

COLISEO IMPERIAL

SALVAD AL TIGRE
Jack Lemon
Horario: 4,55, 8,05 y 11,15

GRAN DUELO AL AMANECER
Lee Van Cleff
Horario: 3,30, 6,40 y 9,50

Mayores de 18 años

YAMAHA

el motor japonés que suena en todo el mundo.

Vanguardia de la técnica más avanzada.

Los motores fuera borda YAMAHA no dejan nada que desear. Admirado y codiciado en los ambientes marinos como un auténtico fuera de serie.

Seguro, económico, sólido..., sumamente silencioso.

Gama de potencia de 2 a 55 HP.

Visite nuestra exposición.

DISTRIBUIDOR PARA LA PROVINCIA DE GERONA

MOTONAUTICA LLONCH, S. A.

Carretera de Rosas s/n. - Tel. 50 12 04 Ext. 12 - VILASACRA

Delegaciones en: CADAQUÉS: Avda. C. Serliñana

AMPURIABRAVA: Club Náutico

Importador para España:

LEDASA

Cea Bermúdez, 44 - Madrid-3

Teléfs. 234 94 86 - 253 02 16

Restaurant Hotel MEDIÑA Hostal SANT ANTONI

MEDINYA. - Tel. 2 SANT ESTEVE D'EN BAS. — Tel. 22

ELS OFEREIX UNA EXTENSA GAMA DE PLATS TIPICS REGIONALS:

- PEUS DE PORC AMB CARGOLS
- CONILL AL ROM
- CAPS DE XAI A LA BRASA
- PERDIU A LA COL
- VEDELLA AMB BOLETS

RESTAURANT - CAFETERIA

Llevant

Ctra. San Feliu, 33. Tel. 817537

PLAYA DE ARO

— Gran menú:

Compuesto de: 3 PLATOS Pan, Vino y Postre.

460 Ptas.

(Servicio e impuestos incluidos).

A partir de mañana, lunes

Veinte representantes de países árabes mantendrán en Lloret contactos comerciales con empresas españolas

La Cámara Oficial de Comercio e Industria de Gerona ha organizado una serie de contactos internacionales para la promoción de nuestro comercio exterior. Estos contactos tendrán lugar en el hotel «Santa Marta», de la localidad costabravense de Lloret de Mar, y se celebrarán entre mañanña, lunes, día 26, y el próximo primero de mayo.

Las conversaciones se llevarán a efecto dentro del sector de materiales y útiles para la construcción y equipo de edificios, para lo que han sido seleccionadas veintitrés empresas extranjeras entre las más importantes del sector, y veinticinco españolas entre aquellas que son capaces de constituir una completa estructura de oferta.

Los visitantes y posibles compradores, pertenecen a Siria, Jordania, Arabia Saudita, Kuwait, Libia, Túnez, Marruecos y sultanatos y emiratos árabes.

DE DAMASCO A BARCELONA Y LLORET

Mañana, lunes, el grupo se concentrará en Damasco, donde serán atendidos por el representante del Servicio de Comercio Exterior. De allí viajarán hasta Barcelona, en cuyo puerto les esperará un autocar que les trasladará a Lloret de Mar. En la villa costeña, por la noche, serán presentados visitantes extranjeros y representantes de empresas españolas, participando todos, posteriormente, en una cena de bienvenida.

Los días 27, 28 y 29, en las habitaciones del hotel, dispuestas al efecto, se llevarán a cabo los contactos comerciales entre los dos grupos para lo que se dispone de veinticinco eficientes azafatas. Los días 30 de abril y uno de mayo, los compradores extranjeros dispondrán de los días libres para hacer visitas industrias o para realizar excursiones turísticas. Finalmente, el día 2 de mayo, serán trasladados al aeropuerto de Barcelona para iniciar el viaje de regreso.

El Zodiaco, el Amor y su Destino

(Del 25 de abril al 1 de mayo)

Los mejores signos de la semana

PISCIS

Logrará todos los propósitos que ha venido madurando, o los situará en unas buenas perspectivas, siempre que no se sirva de la intriga para resaltar sus propias virtudes. Es posible que la perseverancia de que hace gala sea valorada por sus superiores.

CAPRICORNIO

A las grandes posibilidades amorosas y afectivas se unirán varias situaciones importantes: una oferta de mejorar laboralmente, una reunión familiar en la que dominarán los recuerdos agradables, y unos ingresos adicionales. Los amigos le favorecerán.

ARIES

Se hallará en una predisposición a mejorar de vida, a través de su trabajo, por lo que no ha de extrañarle si empieza a percibir las posibilidades de un triunfo económico. Son muy buenas las perspectivas en lo amoroso para las personas casadas o solteras.

LOS SIGNOS NORMALES DE LA SEMANA

VIRGO

Empezará a brillar el sol sobre las cuestiones materiales, momento ideal para centrarse en el estudio minucioso de todos los planes inmediatos. Luzca el sentido práctico que tiene de la vida, ya que la fantasía le brindaría un concepto equivocado de la realidad.

LIBRA

Si ha conseguido superar la etapa dudosa y equívoca comprendida entre el 18 y el 24 de abril, iniciará un período óptimo, en el cual podrá gozar de los placeres que la vida le ofrezca, siempre que no abuse de su suerte. Deje a un lado la fantasía.

ESCORPIO

La acogedora permanencia en esa cafetería, o en su propio hogar, y la presión de la hace tan poco nacida primavera favorecerán las relaciones con su pareja. Puede comprometerse demasiado si busca los lugares solitarios. Llegó el momento de afrontar esa responsabilidad.

TAURO

Esa compra que planaeba, pensando llevarla a cabo entre el jueves o el viernes, no le proporcionará el resultado apetecido por falta de iniciativa y por la equívoca intercesión de un familiar. Posibilidad de entablar unas relaciones duraderas.

LEO

Vigile con mucho celo su sistema nervioso, sin dejarse tentar por invitaciones gastronómicas. Le convendría entregarse a la Naturaleza, a partir de este fin de semana, pues los espacios abiertos le permitirían desintoxicarse. Empiece a organizar ese viaje.

GEMINIS

Por culpa de los elementos negativos, que le aconsejaban con insistencia no cambiar de domicilio en los primeros meses del año, malogrará una serie de oportunidades, que pueden surgir a finales de esta semana de mejorar ampliamente en el terreno sentimental.

LOS PEORES SIGNOS DE LA SEMANA

ACUARIO

Algunos astros van a atacarle con depresiones y accesos de cólera. Espere influencias zodiacales más óptimas para definirse en las cuestiones laborales, por lo que es aconsejable que eluda de inmediato este juego negativo gozando de los momentos favorables.

SAGITARIO

A pesar de que generalmente hace gala de una gran pasividad, no le quedará más remedio que coger al toro por los cuernos, sobre todo entre el martes y el jueves, ante un peligroso contratiempo. La lealtad que muestra hacia sus amistades no será recompensada.

CANCER

Ciertos determinantes cósmicos le obligarán a entrar en una fase negativa, que se prolongará hasta el mes de junio. Empezará a descubrir ciertos aspectos ignorados de su personalidad. No deje de prodigarse en los trabajos creativos, pues le compensarán.

El día 29, eclipse parcial de Sol, visible desde Gerona

En el transcurso de la mañana del día 29, jueves, el Sol se oscurecerá en buena parte. Su luz y su calor dejarán de llegarnos con su plena intensidad al interponerse la Luna entre el astro-rey y nosotros. El fenómeno, un «eclipse parcial de Sol», pese a no ser raro, siempre despierta la atención del público y en particular cuando alcanza valores relativamente importantes como en esta ocasión en que podrá ser visto desde toda España.

Para una estrecha franja de tierra que cruza el Océano Atlántico, Africa y Pacífico, el día 29 la Luna se pondrá por completo ante del disco solar. Lo hará de tal modo que el diámetro del Sol resultará ligeramente mayor que el lunar, con lo cual, en los instantes cumbre del fenómeno, sólo restará visible un anillo de luz solar. Por ello, el eclipse resultará «anular» en tales regiones.

El porcentaje del diámetro solar que ocultará la Luna en nuestro país oscila entre el 50 y el 70 por ciento, dependiendo de la situación geográfica: cuanto más al Sur, mayor eclipse, debido a su proximidad a la zona donde ocurrirá el fenómeno anular. Desde hace quince años no se había podido ver en España un eclipse solar con tan elevado promedio de ocultación, ya que incluso sobrepasará la magnitud media del famoso eclipse de junio de 1973.

En Gerona, el eclipse dará comienzo a las 10 horas 38 minutos de la mañana (hora oficial); en este instante, la Luna iniciará su recorrido ante el Sol para alcanzar el máximo a las 12 horas 04 minutos en que quedará cubierto el 62 por ciento del diámetro solar. El fenómeno finalizará a las 1 horas 39 minutos de la tarde.

COMO OBSERVAR EL ECLIPSE

Sabida es la dificultad que entraña la observación del Sol por causa de su elevada luminosidad y poder calorífico. Si, además, se pretende visionar a través de medios ópticos —prismáticos, telescopio, etc—, la dificultad se convierte en verdadero peligro para la persona inexperta. Prácticamente todos los aficionados a la Astronomía conocen ya los métodos para que la luz solar no llegue a dañar los ojos cuando se observa un eclipse o, simplemente, al Sol. Vamos a resumir los más sencillos:

Para seguir el desarrollo del eclipse a simple vista —sin medios ópticos— debe, lógicamente, protegerse con un filtro oscuro. Los filtros más efectivos para el caso son los que utilizan los soldadores. En su defecto, trozos de película fotográfica velada y revelada (generalmente el cabo de un carrete negativo) son también aconsejables como filtros. Si el lector no posee ningún trozo, le sugerimos que adquiera cualquier película fotográfica blanco y negro; saque a plena luz un trozo de negativo y llévelo al laboratorio para que se lo revelen; naturalmente, quedará completamente negro. Este será un buen filtro.

Lo que no resulta aconsejable es el clásico cristal ahumado por la dificultad en ennegrecerlo y por la irregular densidad del oscurecimiento.

Si el filtro escogido no es suficientemente negro puede superponerse a otros hasta conseguir la densidad adecuada.

Cuando se es poseedor de unos prismáticos o un anteojo de poca potencia, es lógico que se quiera utilizar para mejor ver el eclipse. Sólo si son de muy poca potencia puede colocarse un filtro de cristal —de soldador— entre el ocular y el ojo detl observador, pero teniendo la precaución de haber fragmado el objetivo —la lente mayor— dejando un diámetro de abertura no superior a 20 milímetros. Puede hacerse esta operación anteponiendo al objetivo un disco de cartón con un agujero central de 20 milímetros. En caso contrario se corre el peligro de que el filtro, por calentamiento, se rompa inesperadamente con la consecuente irrupción brusca del rayo solar en el ojo, lo que podría provocar incluso, la ceguera. Con instrumentos ópticos no deben utilizarse películas fotográficas como filtro.

Si se es poseedor de un anteojo o telescopio de mediana potencia, la observación debe efectuarse por proyección de la imagen en una pantalla blanca, lo que siempre presenta la ventaja de poderla compartir con la familia o los amigos ya que as el Sol puede ser visto por muchas personas a la vez. A través del telescopio puede ser observada la imagen directa empleando un helioscopio —instrumento que separa los rayos caloríficos de los luminosos— y un filtro. Recomendamos, no obstante, que no sean utilizados los anteojos o telescopios para observar el Sol cuando no se está seguro de la técnica a emplear.

Dado que en este comentario de sentido amplio no es posible incluir más detalles de índole técnica, la Agrupación Astronómica de Sabadell (calle Cardenal Gomá, 1 Sabadell), se ofrece para remitir gratuitamente a las personas interesadas instrucciones y efemérides para la observación de éste u otros fenómenos similares.

José M. OLIVER,
Agrupación Astronómica de Sabadell

L'ESCALA

FINAS-GUANTER (A.P.I.)

CENTRO VILLA Y PLAYAS DE RIELLS, MONTGO, LA CLOTA Y AMPURIES.
VENTA DE VILLAS, PISOS, APARTAMENTOS Y PARCELAS.
¡¡Visítenos sin compromiso alguno!!
Ave María, 7. Telf. 770272. Alfoli, 10. Telf. 770349.

RECONOCEMOS SU DERECHO A INFORMARSE, ANTES DE PROPONERLE INVERTIR

Invierta en acciones de
RENTA CATALANA
Sociedad Comanditaria por Acciones, dedicada a la construcción y venta de Inmuebles.
Capital Social 50.000.000 Ptas.
Aribau, 221
Tels. 218 25 50/4/8
Barcelona, 6

RENTA CATALANA es una oportunidad de inversión.
Usted tiene derecho a juzgar hasta qué punto le interesa.
Nuestro deber es informarle.
Honestamente.
De forma completa.
A fondo.
Sólo así podrá usted decidir con pleno conocimiento.
Y actuar en consecuencia.

RENTA CATALANA

D. _____
con domicilio en _____
calle _____ núm. _____
Teléfono _____
desea recibir personalmente y sin ningún compromiso información completa sobre Renta Catalana.

Teléfono 30.05.28
San Ramón, n.º 9
PALAFRUGELL

BARCELONA
Aribau, 221-223
Tel. 218 25 50/54/58

GRANOLLERS
C/. del Rech, 5
Tel. 870 25 13

MANRESA
Avda. Caudillo, 21
Tel. 872 39 07/8

MARTORELL
C/. Llosellas, 21
Tel. 875 01 28

MATARO
C/. Calvo Sotelo, 56
Tel. 390 21 70

SABADELL
C/. José Renom, 90
Tel. 296 19 72

GERONA
Rda. Padre Claret, 29
Tel. 21 31 58 / 62

FIGUERAS
Avda. José Antonio, 40
Tel. 50 55 00 / 04

OLOT
C/. Vilanova, 21
Tel. 26 12 54

PUIGCERDA
C/. España, 23
Tel. 88 07 00

RIPOLL
Pza. Gral. Mola, 16
Tel. 70 01 88

SANTA COLOMA DE FARNES
C/. Centro, 17
Tel. 84 01 88

LERIDA
Avda. José Antonio, 27
Tel. 24 32 42

BALAGUER
Avda. Caudillo, 7
Tel. 44 61 50

CERVERA
C/. Gral. Güell, 11
Tel. 53 04 15

REUS
C/. San Juan, 16
Tel. 31 29 00

CAMBRILS
C/. Generalísimo, 6
Tel. 36 10 27

MONTBLANC
C/. River, 7
Tel. 335

SOCIEDAD PARABANCARIA
DE AMBITO NACIONAL
PRECISA PARA
GERONA Y PROVINCIA
DELEGADOS DE ZONA PARA VENTA DE SERVICIOS.
SE OFRECE:
— Inclusión en nómina. Sueldo fijo y S. S.
— Comisiones e incentivos.
— Posibilidades de promoción.
ASESORES PARA COLABORAR EN SU TIEMPO LIBRE
SE OFRECE:
— Elevadas comisiones.
— Apoyo Total.
Interesados, escribir al Apartado 1.305 de Barcelona. Las entrevistas se efectuarán en Gerona. Trato directo con la Empresa. Discreción garantizada.

EL MILLOR PAISATGE DE LA COSTA BRAVA
"RACÓ D'AIGUA GELIDA"
Apartaments en Comunitat de Propietaris (a preu de cost)
A la "Cala Aigua Gelida" (Tamariu), ran del mar i en sintonització amb el paisatge verd i ferreny, els Apartaments "Racó d'Aigua Gelida" formen una unitat arquitectònica amb jardins i terrasses particulars, a l'ensems que constitueixen un poble singular per a només 35 privilegiats. Vostè en podria ésser un d'ells!
Escolleixi l'apartament que més d'acord estigui amb les seves necessitats: una, dues, tres i quatre habitacions; cuina, sales i bany i un còmode i espaiós menjador-sala d'estar. Cal que es tingui present, d'altra banda, que tots tenen calefacció per tal de poder-los disfrutar durant tot l'any. Compten, a més a més, amb la previsió d'una piscina privada, exclusiva de la Comunitat de Propietaris, per a quan no es vulgui baixar a la platja a banyar-se al mar.
Generoses facilitats de pagament.
Visiti la Cala Aigua Gelida de Tamariu i pregunti pels Apartaments "Racó d'Aigua Gelida" o demani més informació a:
UBAC, S. A.
Societat de Gestió Immobiliària
Camp, 61 - Tels. 212.87.00-04 - BARCELONA-6
PROMOTORA D'UN DETERMINAT CONCEPTE D'ARQUITECTURA

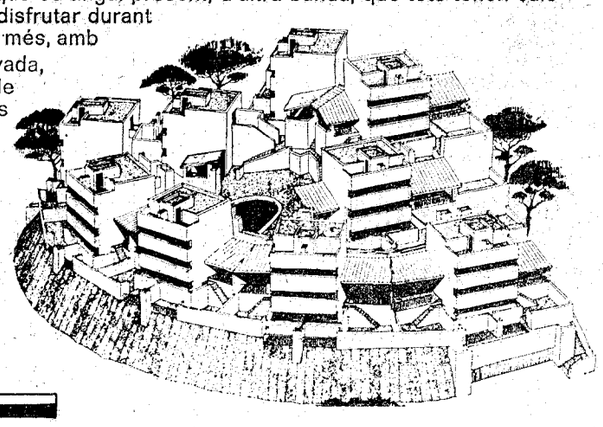

CONSEJO DE MINISTROS

Designación de nuevos embajadores y capitanes generales

Los señores García Siso y Arespacochaga, gobernador civil y alcalde de Madrid

El 3,31 por ciento de la población activa, paro en abril

(Viene de primera página)

to de Ley por la que se regula el ingreso en las escalas activas de los alféreces cadetes que causen baja en las Academias Militares por accidente o enfermedad contraídas durante su permanencia en las mismas.

Real Decreto-Ley por el que se prorroga el plazo relacionado en la disposición final tercera de la Ley de Reforma de la Ley del Suelo de 2 de mayo de 1975.

Real Decreto por el que se establecen normas complementarias de regulación de la campaña azucarera 1976-1977.

Real Decreto por el que se fija el tipo de cotización de los mutualistas y la cuantía de la aportación del Estado a la Mutualidad General de Funcionarios Civiles del Estado, para las prestaciones cuya efectividad tendrá lugar a la entrada en vigor del Reglamento General del Mutualismo Administrativo.

Real Decreto por el que se transfieren al delegado provincial de Educación y Ciencia de Barcelona, competencias de los órganos centrales del Departamento.

Real Decreto por el que se confirma al gerente del Instituto de las Fuerzas Armadas.

Real Decreto sobre incorporación a la Administración Civil del Estado y Corporaciones Locales del personal procedente del Gobierno General del Sahara.

Ral Decreto sobre regulación del sistema de Planes Provinciales de Obras y Servicios.

Real Decreto por el que se nombra gobernador y jefe provincial de Madrid a don Jesús García Siso.

Real Decreto por el que se nombra presidente de la Comisión para la Transferencia de los intereses españoles en el Sahara, a don Eduardo Blanco Rodríguez.

Real Decreto por el que se nombra presidente del Instituto Nacional de Prospectiva, a don Jesús Moneo Montoya.

Expedientes de trámite.

ASUNTOS EXTERIORES

Real Decreto por el que se designa embajador de España en Suecia a don José Luis Florez-Estrada y Ayala.

Real Decreto por el que se designa embajador de España en Irak a don José María Ullrich y Rojas.

Real Decreto por el que se designa embajador de España en Pakistán a don Ignacio de Casso García.

Real Decreto por el que se designa embajador de España en Singapoor a don Antonio Cierera y Prim, con residencia en Bangkok.

Autorización para la firma del quinto Acuerdo Internacional del Estaño.

Autorización para la firma del Acuerdo Complementario sobre energía Atómica para fines pacíficos entre el Gobierno del Estado Español y el Gobierno de la República Peruana.

Autorización para la firma del Convenio de Cooperación Cultural entre el Gobierno de la República de Corea y el Gobierno español.

Concesión de beneplácito para jefes de Misión extranjera.

Informe general sobre política exterior.

JUSTICIA

Real Decreto por el que se nombra presidente de la Audiencia Provincial de Zaragoza a don Mariano Jiménez Motilva.

Reales Decretos de personal judicial y fiscal.

Expedientes de extradición, de indulto y libertad condicional.

Informes sobre asuntos del Departamento.

EJERCITO

Acuerdo por el que se remite a las Cortes proyecto de Ley por el que se concede por gracia especial de los beneficios de ingreso y permanencia en las Academias Militares, durante los años 1977, 1978 y 1979 a don Patricio o'Donell Laguno, descendiente varón del general don Leopoldo o'Donnell y Joris, duque de Tetuán.

Real Decreto por el que se promueve al general de división don Angel Suances de Viñas, nombrándole capitán general de la Octava Región Militar.

Real Decreto por el que se nombra capitán general de la Tercera Región Militar al teniente general don Antonio Taix Planas.

Reales Decretos de personal.

Expedientes de libertad provisional de varios reclusos.

MARINA

Real Decreto por el que se nombra comandante general de la Zona Marítima de Canarias, al vicealmirante don José Ramón Cáamaño Fernández.

STYLSAF
EL MOBILIARIO COMERCIAL QUE AYUDA A VENDER
góndola
MOSTRADORES
VITRINAS
GONDOLAS
EXPOSITORES
ESTANTERIAS
SOLICITE PROYECTO Y PRESUPUESTO SIN COMPROMISO A NUESTRO DISTRIBUIDOR
VIME
San Juan Bta. La Salle, 10
Tels. 20 12 86 y 20 11 84
GERONA

Informes de la competencia del Departamento.

HACIENDA

Acuerdo por el que se remite a las Cortes proyecto de Ley por el que se fijan las plantillas de los Cuerpos de Profesorado de Escuelas Universitarias.

Real Decreto por el que se nombra ministro del Tribunal de Cuentas a don Jesús López-Cancio Fernández.

Real Decreto por el que se revisa el coeficiente del Cuerpo de Directores Especiales de Enseñanza Primaria.

Real Decreto por el que se suspende parcialmente, por un plazo de tres meses, la aplicación del impuesto de compensación de gravámenes interiores a la importación de papel prensa.

Expedientes de Educación y Ciencia sobre concesión de varios créditos extraordinarios (más de 300 millones de pesetas) y otros sobre autorización de transferencias de crédito (más de 185 millones de pesetas) con destino a programas de investigación.

GOBERNACION

Real Decreto por el que deja sin efecto el Decreto 261/1976, de 14 de febrero, que acordó la militarización del Cuerpo de Policía Municipal y del Servicio Municipal de Extinción de Incendios y Salvamento de Barcelona.

Real Decreto por el que se regulan el régimen y funciones de la Policía Municipal en materia de Orden Público.

Real Decreto por el que se crea la Comisión Nacional de Seguridad Vial.

Real Decreto por el que se convoca elección parcial para la designación del procurador en Cortes representante de la Diputación Provincial de Madrid.

Real Decreto por el que se nombra secretario general de Correos y Telecomunicación a don Rodrigo Echenique Gordillo.

Real Decreto por el que se nombra delegado del Gobierno en Ceuta a don Luis Otero Saavedra.

Expedientes de trámite.

Informes sobre asuntos del Departamento.

OBRAS PUBLICAS

Expedientes por los que se fija el régimen de financiación, con subvención estatal, para ejecución de las obras del proyecto de desdoblamiento de la conducción de agua a Ecija (Sevilla); de proyecto de presa de Los Molinos, para abastecimiento de agua a Villafranca de los Barros (Badajoz) y de estación depuradora de aguas potables del abastecimiento de Valverde del Camino (Huelva).

EDUCACION Y CIENCIA

Real Decreto por el que se declara conjunto histórico - artístico y pintoresco la villa de Guisando, con el entorno que la rodea, en la provincia de Avila.

Reales Decretos por los que se declaran monumentos histórico-artísticos de carácter nacional a la iglesia parroquial de Santa María de las Angustias de Arenas de San Juan (Ciudad Real); la iglesia parroquial de San Miguel de Alfaro (Logroño); el Palacio de Linares de Madrid y el Palacio de Miraflores situado en la Carrera de San Jerónimo de Madrid.

Real Decreto por el que se declaran de utilidad pública las obras y servicios necesarios para la revalorización del yacimiento arqueológico de «Bilbilis», Calatayud (Zaragoza), y del entorno y ambiente propios del mismo.

Real Decreto por el que se crean tres centros de Educación General Básica en Navarra, Oviedo y Santa Cruz de Tenerife y un Centro de Educación Preescolar en Las Palmas de Gran Canaria.

Reales Decretos por los que se declaran de «interés social» los proyectos de obras de construcción, ampliación, adaptación o reforma de los siguientes centros docentes: «La Purísima y San Francisco» en Alicante; «La Salle» en Inca (Baleares); «Ramar» en Sabadell (Barcelona); «CEDE» Centro de Estudios Didácticos y Experimentales, en Aranda de Duero (Burgos); «Zollo», en Santiago de Compostela (La Coruña); «San José», en León; «La Salle-La Purísima» en Sevilla; «Santa Angela» en Osuna (Sevilla); «Nou Betania» en Tortosa (Tarragona); y «Nuestra Señora del Castillo», en Alagón (Zaragoza).

Reales Decretos por los que se aprueban los convenios suscritos entre el Ministerio de Educación y Ciencia y la Orden Hospitalaria de San Juan de Dios para la puesta en funcionamiento de los Centros de Educación especial dependientes de dicha orden; y el suscrito con la Caja de Ahorros Municipal de Vigo para la puesta en funcionamiento del Centro de Educación Especial «Saladino Cortizo», ubicado en dicha ciudad.

Reales Decretos por los que se nombra a don Gabriel Antonio Ferraté Pascual, director general de Política Científica; a don Eduardo Zorita Tomillo, director general de Universidades; a don Javier Rubio García-Mina, presidente del Instituto Nacional de Asistencia y Promoción del Estudiante.

Expedientes de la competencia propia del Departamento.

TRABAJO

Real Decreto por el que se regulan los artículos 23 y 25 de la Ley de Relaciones Laborales en las empresas con sistema de trabajadores a turno.

Real Decreto por el que se extiende la asistencia a subnormales en la Seguridad Social a los hijos ilegítimos.

Acuerdo sobre convenios colectivos sindicales de trabajo.

Informe sobre asuntos laborales.

Informe sobre niveles de empleo.

INDUSTRIA

Real Decreto por el que se declara urgente la ocupación de bienes afectados por expropiación forzosa para la instalación de una línea de transporte de energía eléctrica a 66 KV., entre la subestación transformadora de «Jiramar» y el apoyo número 59 de la línea «Las Palmas-Carrizal», de la empresa «Unión Eléctrica de Canarias, S. A.».

Orden por la que se fija el precio para las ventas de los petróleos crudos procedentes de las concesiones de explotación «San Carlos Primero y Segundo» (Amposta).

Acuerdo sobre precios industriales.

Informe sobre viaje del titular del Departamento a Estados Unidos.

Informe sobre la situación energética.

AGRICULTURA

Moción del FORPPA sobre reposición del alcohol etílico por exportaciones de bebidas en campañas vinícos-alcoholeras anteriores a 1975-76.

Expedientes de adquisición de fincas.

Informe sobre la coyuntura agraria.

SECRETARIA GENERAL DEL MOVIMIENTO

Informe sobre los trabajos realizados por la Comisión Mixta Gobierno - Consejo Nacional.

Informe sobre diversos asuntos de su competencia.

AIRE

Reales Decretos sobre servidumbres aeronáuticas de un aeropuerto.

Espedientes sobre adquisición de material aeronáutico.

COMERCIO

Reales Decretos de modificaciones arancelarias.

Expedientes de inversión de capital extranjero en España.

Expediente de inversión de capital español en el extranjero.

Informe sobre próximas conversaciones con el Mercado Común.

Informe sobre evolución del Comercio Exterior.

Informe sobre los problemas de los exportadores de libros a la República Argentina.

INFORMACION Y TURISMO

Informe sobre la coyuntura turística.

Informe sobre prensa nacional y extranjera.

Informe sobre otros asuntos del Departamento.

VIVIENDA

Real Decreto por el que se declara urgente la expropiación para construir 300 viviendas en Guadix (Granada).

Expediente de gasto para las obras de reparación de viales, espacios libres y redes de servicios urbanísticos del barrio «La Salud», de Santa Cruz de Tenerife.

Expediente de autorización del gasto para montaje e instalación en Las Palmas de Gran Canaria de 76 alojamientos prefabricados, con un total de 152 viviendas.

Acuerdo sobre la revisión del Plan General de Ordenación de Madrid.

Acuerdo sobre suplemento de crédito de 1.000 millones de pesetas al Instituto Nacional de la Vivienda, para ejecutar un programa de actuaciones en las provincias de Andalucía y Extremadura.

Acuerdo sobre urbanización del polígono industrial de Vich (Barcelona).

AMPLIACION DE LA REFERENCIA DEL CONSEJO

Madrid, 23. (Cifra). — El nombramiento de nuevo alcalde de Madrid ha sido comunicado por el Ministro de la la Gobernación al Consejo de Ministros celebrado hoy.

El nuevo alcalde es Juan de Arespacochaga y Felipe, que sustituye en el cargo a Miguel Angel García Lomas.

Entre los temas que han sido objeto de estudios por el Consejo destacan los siguientes:

EDUCACION Y CIENCIA

Dos reales Decretos por los que se declaran monumentos histórico-artísticos, de carácter nacional, los Palacios de Linares y de Miraflores, ambos en Madrid. Otro, sobre creación de sendos Colegios de E.G.B., en Avilés, Tenerife y Pamplona, con una capacidad total de 1.680 escolares, así como un Centro de Educación Preescolar en Las Palmas.

Por otro Real Decreto se acuerda un convenio con la Orden Hospitalaria de San Juan de Dios para la puesta en funcionamiento de 18 de Educación Especial en distintas provincias españolas.

TRABAJO

Real Decreto por el que se regulan, en las empresas con sistema de trabajo a turno, el descanso de doce horas consecutivas entre dos jornadas laborales y el descanso semanal de día y medio de forma ininterrumpida a que se refieren los artículos 23 y 25 de la Ley de Relaciones Laborales, estableciendo que los descansos mencionados pueden ser computados por períodos de hasta cuatro semanas cuando así lo requiera la organización del trabajo.

Por otro Real Decreto de este mismo Departamento, se extiende la asistencia a subnormales en la Seguridad Social a los hijos ilegítimos.

El Consejo dio también su conformidad a la homologación de 30 convenios colectivos que comprenden a más de 42.000 trabajadores y respecto a los niveles de empleo, el titular de Trabajo informó que en la primera quincena de abril la cifra de paro estimada era del 3,31 por ciento de la población activa.

COMERCIO

El titular informó sobre la evolución del Comercio Exterior en el mes de marzo, en el que se experimentó un aumento de las exportaciones del 20 por ciento y un descenso de las importaciones del 8 por ciento, respecto al mismo mes del año anterior. Esta mejoría se debe fundamentalmente a la notable reducción de las importaciones agrícolas y al rápido crecimiento de las exportaciones industriales, a lo que ha contribuido también la mayor competividad que ha dado a nuestros exportadores la depreciación de la peseta. Considerado el primer trimestre en su conjunto, las cifras muestran la misma tendencia favorable que, de continuar en los

(Pasa a la pág. siguiente)

TEATRO MUNICIPAL - GERONA
Miércoles, 28. — 8 TARDE - 11 NOCHE
UNICO DIA DE ACTUACION
FULGOR Y MUERTE DE JOAQUIN MURRIETA
PABLO NERUDA

CONCERT DE MUSICA CATALANA
PER LA COBLA ORQUESTRA LA PRINCIPAL DE LA BISBAL
Dia 27 d'Abril del 1976 — A les 8 del vespre.
(diada de la Verge de Montserrat)
TEATRE MUNICIPAL DE GIRONA. — PATROCINAT PER L'OBRA CULTURAL DE LA CAIXA DE PENSIONS PER A LA VELLESA I D'ESTALVIS, I ORGANIZAT PER L'ASSOCIACIO DEL PERSONAL DE LA CAIXA. (Entrada gratuita)

BOITE-DISCOTECA RUFUS
RUFUS
HOY, NOCHE
GRAN INAUGURACION
AMPLIACION DE SU DISCOTECA
RUFUS, con la novedad y aliciente del VIDEO SHOW, presentará hoy y mañana a los internacionales SHAWADAY WADY — OLIVIA NEWTON JHON — MUD — SWEET — SUZY CUATRO Y STEALERS WHEEL entre otros.
RUFUS, la discoteca de la juventud, les espera HOY, A SU INAUGURACION AMPLIACION

DESDE 18 años SIN TITULO sobre 350.000 Ptas.
Oposiciones LIBRES para SUBALTERNOS (Ordenanzas) del INSTITUTO N. PREVISION. AMBOS SEXOS. NO SE EXIGE TITULO. Desde 18 años, sin límite máximo de edad. Ejercicios facilísimos (dictado, operaciones elementales de Aritmética y 10 Temas). ¡EXCEPCIONAL OPORTUNIDAD! Cuatro exámenes al año en las capitales de provincias para cubrir sus vacantes. Próximos exámenes: Julio y Octubre de 1976 y Enero y Abril de 1977. Instancias hasta el 10 de Mayo (para examinarse en Julio). Pídanos URGENTE (acompañando 15 Ptas. en sellos de Correos) amplia información sobre este NUEVO SISTEMA DE OPOSICIONES. Dirijase a JURISPERICIA, Jardines, 3, MADRID-14.

Libros y flores, en el día de San Jorge

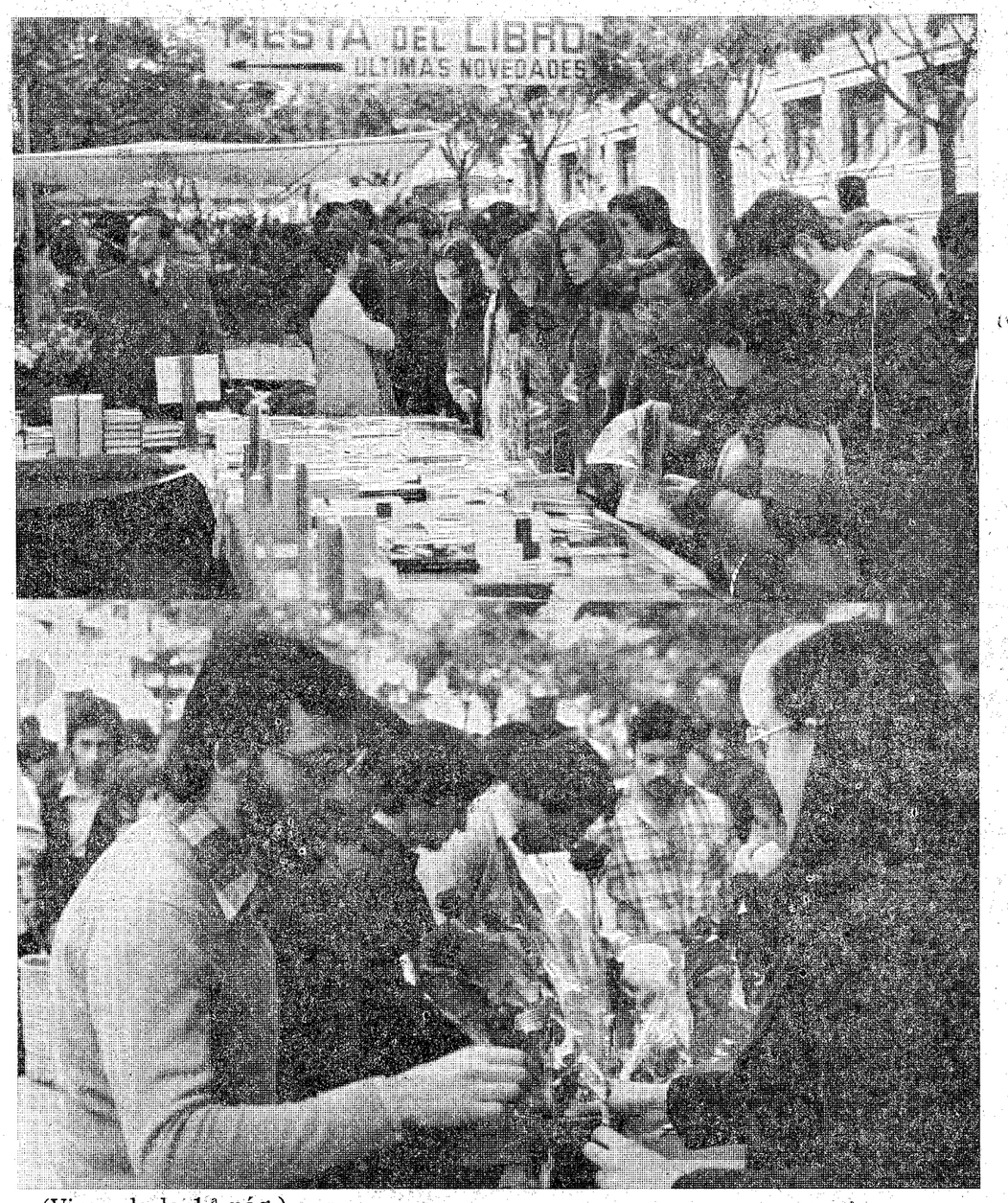

(Viene de la 1.ª pág.)

libros, que se completan con la rosa que se ofrece como un símbolo de amor e ilusiones. Pese a que la meteorología se empeñó en desbaratar tan bella jornada, fue una especie de competición entre la voluntad de libreros, floristas y compradores, de una parte, y las nubes, por otra. Indudablemente, el Día del Libro, que cumplía su medio siglo de existencia, así como el Patrón de Cataluña, que se perpetúa con la ofrenda de la flor, que en muchos casos se vió acompañada de la no menos simbólica espiga de trigo, quedan marcados con luz propia en el inquieto firmamento de cada primavera. (Fotos Sans).

"Sitúo al Museo del Prado en la cumbre de las grandes Galerías del mundo"

Larga visita de Edward Heath al Museo Nacional de Pinturas antes de regresar a Londres

Madrid, 23. (Cifra.) — «Yo sitúo al Museo del Prado en la cumbre de las grandes Galerías del mundo», ha manifestado a «Cifra» el ex primer ministro británico, Edward Heath, en el curso de la larga visita que ha realizado esta mañana por las salas del Museo Nacional de Pinturas.

El señor Heath llegó a las 10,15 de esta mañana a la puerta del Museo, acompañado por la esposa del embajador de Gran Bretaña en Madrid, en coche de matrícula diplomática.

Fue atendido por el director del Museo, Xavier de Salas, y la conservadora del mismo, señorita Rocío Arnáez, que le acompañaron durante su recorrido por la Galería.

El señor Heath visitó las salas de pintores primitivos flamencos, pintura italiana, y las dedicadas a los grandes pintores españoles. Se interesó especialmente ante los cuadros de «El Bosco», Velázquez, Tiziano, El Grego, Goya y Zurbarán. Ante el cuadro de este último denominado «Defensa de Cádiz contra los ingleses», bromeó con el señor Salas.

Mezclado con los visitantes del Museo, se interesó por la historia de algunas de las obras de grandes pintores, prescindiendo en todo momento del menor protocolo.

Según manifestaciones a esta agencia del director del Museo, el señor Heath hizo los comentarios habituales en estos casos, en sentido admiratorio por lo general. El señor Salas dijo del señor Heath, que es un hombre sensible y educado al que le encanta la pintura.

Por su parte, el propio señor Heath explicó que «esta no es mi primera visita. He venido varias veces al Prado y siempre me ha parecido un lugar valiosísimo, y tremendamente atractivo artísticamente. Disfruto mucho cada visita».

Agregó que su visita a España «la ha disfrutado muchísimo, muchas gracias».

Al término de la visita, el ex primer ministro británico fue obsequiado por las primeras autoridades del Museo con varias publicaciones sobre el Museo y la pintura en él guardada.

EDWARD HEATH ABANDONA ESPAÑA

Madrid, 23. (Pyresa.) — «Mi visita a España ha sido muy interesante, ya que he tenido la oportunidad de establecer contactos con el Rey, el presidente del Gobierno, algunos ministros y también otros políticos como los señores Gil Robles y Madariaga», ha declarado a Pyresa el ex primer ministro británico Edward Heath a su salida de Barajas, poco después de las 17,30 de esta tarde, con destino a Londres.

Al mismo tiempo —amplió el señor Heath— he mantenido también conversaciones con hombres de negocios que tienen intereses con el Reino Unido.

El ex «premier» británico ha sido recibido por el Rey Don Juan Carlos; el presidente Arias y los ministros de la Gobernación, Asuntos Exteriores y Presidencia, señores Fraga, Areilza y Osorio, respectivamente. Asimismo, ha pronunciado un discurso en la Cámara de Comercio británica sobre las relaciones hispano-británicas en el contexto general de Europa, y ha presentado un libro sobre navegación a vela, del que es autor. Finalmente, ha dedicado la mañana de hoy a visitar el Museo del Prado.

Despidieron al político conservador varios representantes de la Embajada británica en Madrid, presididos por el ministro consejero de la misma.

Martín Villa habla del caso Sentís

Barcelona, 23. — (Pyresa). Tras el acto de imposición de la Medalla de Oro de la Provincia de Barcelona al Ministro de Relaciones Sindicales, el señor Martín Villa ha comentado con los representantes de los medios informativos las consecuencias del editorial de «Pueblo» en el que se atacaban unas declaraciones del Director General de Coordinación Informativa, señor Sentís, al «Diario de Barcelona».

El señor Martín Villa ha manifestado que la decisión de publicar algo en el periódico depende exclusivamente del director y que, a su juicio, se le ha dado demasiada importancia al hecho de que fuera un personaje político catalán el que había recibido la carga de este editorial cuando se trata de un Director General más.

PARA FABRICAR
MARCOS EN SERIE
Se precisan talleres ebanistería. Razón: J. A. VIDAL, S. A., San Acisclo, 40. BREDA (Gerona). Telf 83. Atenderemos sólo tardes.

CONSEJO DE MINISTROS

Se deja sin efecto la militarización de los Cuerpos de Policía Municipal y de Bomberos de Barcelona

(Viene de la página anterior)

próximos meses, como se espera, animará la recuperación económica incipiente.

Asimismo, el titular de Comercio informó al Consejo sobre sus próximas entrevistas en Bruselas con autoridades de la C.E.E. con las que se reanudan los contactos en orden a la formalización de un protocolo adicional al Acuerdo Comercial Preferente de 1970 que regulará las relaciones de España con el Mercado Común hasta que se inicien las negociaciones para nuestra futura adhesión a la Comunidad Económica Europea.

INFORMACION Y TURISMO

El Ministro informó sobre la evolución turística en marzo, mes en el que según datos provisionales llegaron a España 1.336.353 visitantes (descenso del 13,6 por ciento) respecto a marzo del 75. En el primer trimestre se registra un total de 3.592.456 visitantes con un descenso del 4,6 en el que ha influido el que las vacaciones de Semana Santa han sido este año en abril.

Respecto a las divisas por turismo, los ingresos en el mes de enero fueron 189,2 millones de dólares, lo que representa una disminución del 158 por ciento sobre enero de 1975. En el conjunto del pasado año, los ingresos se elevaron a 3.404,2 millones de dólares, lo que viene a representar un aumento del 6,8 por ciento sobre 1974.

VIVIENDA

El Consejo de Ministros aprobó la revisión del Plan de Ordenación Urbana del Area Metropolitana de Madrid y la dotación al Instituto Nacional de la Vivienda de un crédito extraordinario de mil millones de pesetas para actuar en Vivienda Rural y en la realización de determinadas obras de viviendas y adquisición de suelo en Andalucía y Extremadura.

RUEDA DE PRENSA TRAS EL CONSEJO DE MINISTROS

Madrid, 23. (Cifra). — «Oficialmente, puedo anunciarles que el Presidente Arias pronunciará su discurso por Radio y Televisión el próximo día 28, a las nueve de la noche», dijo el Ministro de Información y Turismo, Adolfo Martín Gamero, en el curso de la rueda de prensa siguiente al Consejo de Ministros celebrado hoy bajo la presidencia de Carlos Arias Navarro y con la única ausencia del titular de Relaciones Sindicales, señor Martín Villa, que se encuentra en Barcelona. El señor Martín Gamero, añadió que no podía hacer ningún comentario en torno al contenido de dicho discurso.

En relación con una información aparecida recientemente en la revista norteamericana «Newsweek» que, según el periodista habría provocado gran revuelo en altas esferas de la Administración, el Ministro señaló que la entrevista que se cita en la información no ha tenido lugar y que la mencionada personalidad no ha hecho últimamente ninguna declaración a la prensa.

COMISION MIXTA

Sobre los trabajos de la Comisión Mixta Gobierno - Consejo Nacional, que, según nota oficial, finalizó sus trabajos el pasado miércoles, el Ministro manifestó que dicha Comisión no tenía por qué ser disuelta formalmente y que, en todo caso, había finalizado una etapa de sus trabajos de Reforma Constitucional. "Es perfectamente posible —prosiguió el señor Martín Gamero— que si el Gobierno lo estima oportuno, la Comisión vuelva a reunirse".

Asimismo, el Ministro declaró que no había sido levantada la calificación de "materia reservada" que pesa sobre las deliberaciones de esta Comisión Mixta.

PROYECTOS DE URGENTE TRAMITACION

El Consejo —dijo el Ministro de Información y Turismo— se ha congratulado de la postura del presidente de las Cortes, que ha dictado una disposición fijando el procedimiento para aquellos proyectos de ley que el Gobierno califique como de urgente tramitación. Sin embargo —añadió el Ministro— no se ha determinado aún los proyectos actualmente en las Cortes sobre los que el Gobierno podrá decidir hacer uso de la citada calificación.

Por otra parte, el señor Martín Gamero manifestó que el Consejo había estudiado los proyectos relacionados con la reforma del impuesto sobre la renta de las personas físicas y represión del fraude fiscal. No obstante, el Gobierno aún no ha tomado una decisión sobre estos proyectos.

EXTRADICION DE LOPEZ REGA Y SECUESTROS

Preguntado sobre la petición de extradición formulada en su día por Argentina en relación con el ex ministro de aquel país José López Rega, acusado de evasión de capitales y de hurto, el Ministro de Información y Turismo dijo que las cuestiones de este tipo llevan un trámite lento. "La solicitud de extradición existe —señaló el Ministro—, pero se encuentra aún en proceso de trámite".

En cuanto al secuestro de dos inspectores de Policía, llevando a cabo recientemente en el País Vasco-Francés, el señor Martín Gamero afirmó que siguen las investigaciones al respecto pero que aún no se cuenta con resultado alguno que pueda hacerse público.

¿INVASION COMUNISTA?

Un periodista extranjero preguntó si los Servicios de Información del Gobierno tenían conocimiento de lo que, según se ha dicho, es una proyectada invasión de España por parte de diez mil comunistas españoles procedentes de Francia y Portugal. El señor Martín Gamero dijo que no había noticias de tal invasión y que, en todo caso, se preguntaba por qué zona de las fronteras tal invasión podría tener lugar.

CONGRESO U.G.T.

Por último, otro informador hizo referencia a que el pasado fin de semana se celebró en Madrid el Congreso de una organización ilegal y clandestina (U.G.T.), con permiso de la autoridad competente. El periodista preguntó los motivos por los cuales la Policía había detenido, en cambio, a otras personas que, hace poco, se disponían a presentar un comunicado conjunto de otra organización conjunta ilegal. El Ministro dijo que los permisos para tales actos los otorga un Departamento Ministerial determinado y que es ese Departamento el que decide sobre tales matrias.

CONSEJO DE MINISTROS EXTRAORDINARIO

Madrid, 23. — (PYRESA). — La próxima semana se celebrará Consejo de Ministros extraordinario para decidir sobre los proyectos de reforma fiscal pendientes, según ha podido saber Pyresa de fuentes bien informadas. Dicho Consejo tendrá lugar el viernes, día 30.

Obra Sindical Educación y Descanso

Normas de distribución y adjudicación de plazas de Residencias y Ciudades para la temporada 1976

Para la distribución de las plazas de Residencias y Ciudades Residenciales entre las distintas Provincias ha servido de base el Censo Sindical elaborado por el Servicio Nacional de Elecciones Sindicales. La distribución de las plazas se ejecutará por el Consejo Provincial de Trabajadores con la asistencia y asesoramiento de esta Obra.

Tramitación de Solicitudes: Las solicitudes de plaza se presentarán en las Uniones de Trabajadores y Técnicos de los respectivos Sindicatos, con arreglo al modelo de Instancia que se entregará en el mismo.

Plazas: Las fechas a que han de ajustarse tanto las solicitudes como la adjudicación de las plazas y el abono de las mismas, son las siguientes:

Turnos, 1.º y 2.º; solicitudes, hasta 20 abril; adjudicaciones, antes 25 abril; abono, antes 30 abril. Turnos 3.º y 4.º; solicitudes, hasta 30 abril; Adjudicaciones, antes 5 mayo; abono, antes 15 mayo. Turnos, 5.º y 6.º; solicitudes, hasta 21 mayo; adjudicaciones, antes 1 junio; abono, antes 10 junio. Turnos, 7.º, 8.º, 9.º y 10.º; solicitudes, hasta 5 junio; adjudicaciones, antes 15 junio; abono, antes 25 junio.

Queda terminantemente prohibido la concesión de más de un bono de estancia a un mismo productor o familia, dentro de la temporada oficial de verano y la asistencia de productores a Ciudades Residenciales o Residencias en la presente temporada, cuando hayan obtenido este beneficio en cualquiera de los Turnos oficiales del pasado año.

Las comisiones de los Consejos Provinciales de Trabajadores para la adjudicación de plazas tomarán en consideración las rentas mensuales por persona cuyo cómputo se obtendrá de la división de la cifra de ingresos totales de la familia entre el número de sus miembros exclusivamente matrimonio e hijos.

La adjudicación de las plazas se hará en base a la renta personal complementada por índices correctores de actuación sindical y promoción social.

CIUDAD RESIDENCIAL MARBELLA

TIPO A).— Seis camas y cama cuna.— Tipo B).— Seis camas y cama cuna.— Tipo C).— Cinco camas y cama cuna.— Tipo D).— Una sola habitación con tres camas y cama cuna.

CIUDAD RESIDENCIAL TARRAGONA

TIPO A) y B).— Una habitación y una sala de estar con sofá cama y cama cuna: total 3 camas y cama cuna. Tipo C) y D).— Constan de tres habitaciones con siete camas y cama cuna.— Tipo E).— Consta de dos habitaciones con un total de 5 camas y cama cuna.

CALA RATJADA.— Matrimonio sin hijos.

RESIDENCIAS FAMILIARES RESTANTES: La dotación de sus dormitorios es de dos camas de adultos y una cama cuna. La adjudicación se efectuará por habitación teniendo en cuenta que las personas mayores y los niños mayores de 7 años ocuparán cama de adulto y los niños menores de 7 años ocuparán cama cuna.

DE NO REUNIR LOS REQUISITOS ANTERIORES NO PODRAN ACEPTARSE LAS SOLICITUDES DE PLAZA, DEBIENDO SER RECHAZADAS EN EL ACTO.

Arte en La Escala

El pasado día 12, quedaba inaugurada la temporada de exposiciones en la Galería de Arte «Joan Massanet», de la Avenida Ave María s/n.º, de La Escala, donde durante toda la temporada estival, al igual que en los años precedentes, podrán ser visitadas las distintas exposiciones que se irán ofreciendo, todos los días, —incluso festivos—, excepto domingos, de 5 a 9 de la tarde.

Actualmente y hasta el próximo día 30 de mayo, pueden admirarse obras de Joan Massanet, época abstracta (1957 al 1965), considerando que la reconocida calidad artística del expositor hace innecesario todo elogio, por lo que queda completamente justificado el interés que ha despertado y la afluencia de visitantes que acuden a contemplarlas.

"Festa del Roser" en Sarriá de Dalt

Para mañana, domingo, y con motivo de la «Festa del Roser», Sarriá de Dalt ha programado diversos actos, que darán inicio con la Misa solemne en la Iglesia parroquial, a las 11 de la mañana.

Por la tarde, a las 4,30, audición de sardanas, en la plaza de Can Nadal, a cargo de la Cobla Canigó.

Por la tarde, a las 6, en el Centro Parroquial, representación de la obra de Alexandre Ballester «Dins un gruix de vellut» («farsa del megarcat d'Albopás, un pais imaginari a qualsevol indret de la rosa dels vents»), en versión de la agrupación La Gespa de Palamós, y con la dirección y montaje de Carles Garrido.

Por la noche, a las 10, proyección cinematográfica, en el mismo local, con los filmes «Tarots» y «La noche de los brujos».

maxim's estartit
night club
Quadraphonic Sound

Afil-Pres
GERONA
c/. Monturiol, 5 (B.º San Narciso) - Tel. 20 65 34
Preparación de herramientas de corte para la industria de
MADERA — METAL — PAPEL CORCHO
AFILADO
CIRCULARES
CUCHILLAS
CIRCULARES DE WIDIA
FRESAS
DISCOS TRONZADORA
GUILLOTINAS
SIERRAS DE CINTA
SOLDADURA
TENSIONADO
TRISCADO
SIERRAS de CINTAS y CIRCULARES con STILLITE

PISOS EN SALT
— 3 y 4 habitaciones.
— GAS CIUDAD.
— Cocina amueblada.
— BAÑO COMPLETO.
— Gran terraza.
— MUCHO SOL.
— RENTA LIMITADA.
— Entrada: 75.000 Ptas. — Resto 11 años
Verlos en:
ANGEL GUIMERA, 75

RESTAURANT - CAFETERIA
Llevant
AIRE ACONDICIONADO
TV. COLOR
PLAYA DE ARO
MENU
Compuesto de: 2 PLATOS. Pan, vino y Postre.
165 Ptas.
(Servicio e impuestos incluidos).

AGENCIA INMOBILIARIA
HENRI A. P. I.
TRANSACCIONES
AUXILIAR DE BURRALLO
Estartit — 75 84 53
La Escala — 77 02 01

Agricultura y Ganadería

Fem petar la xerrada

per Maurici Duràn

SANT JORDI

Fa tant de temps que fem xerrades, prop d'una dotzena d'anys —aviat és dit—, que moltes vegades hom no sap quina tecla tocar. Del temps, de cotizacions, de tradicions, de refranys... Però avui, 23 d'abril, el donar una ullada al calendari, puix pensava parlar de la lluna, veig que és festa senyalada: Sant Jordi. Una festa que, per tots nosaltres, té vàries significacions. Sant Jordi és el patró dels enamorats i per Sant Jordi se celebra la festa del llibre. Donada la festivitat i aquesta matisació de celebracions que la diada ofereix, cal escriure i dir referent a Sant Jordi, que manté, a dalt i aquí, tota la seva influència.

Els actes de la festivitat del Patró de Catalunya com a tal, gairebé s'han perdut. Es una llàstima. En canvi, com a patró dels enamorats manté la calivera. Malgrat totes les influències externes que volen fer guanyar graons a un altre personatge —Sant Valentí—, per Sant Jordi segueix essent la festa dels enamorats catalans, de les parelles de Catalunya. Es avui, en ple mes d'abril, en plena primavera, quan els joves entreguen a les seves estimades la clàssica flor de l'amor: la rosa vermella, flor per excelència. Un obsequi petit, però que té un valor molt més gran, infinitament més gran, que tots els simbòlics obsequis que es regalen per la diada de Sant Valentí. Perquè l'amor és, ha estat i serà la cosa més natural del nostre món, la més natural i la més bonica. Com una rosa vermella. Així de meravellosa.

També per aquesta diada va començar a ser el dia del llibre a la nostra terra, bella costum que amb el temps s'ha anat escampant arreu d'Espanya, i ara aquesta festa del llibre té un àmbit nacional. Es la diada que en totes les poblacions importants floreixen les parades dedicades a la venda de llibres, on posen a l'abast de tothom les obres més grans del geni humà. I també les obres de tants i tants escriptors mitjans i dels de petit renom o de cap anomenada, que amb vocació i esforç han tret amb timidesa al mercat els seus llibres, arribant així a la consecució del tres grans fets que tota persona anhela: tenir fills, plantar un arbre i escriure un llibre.

Sant Jordi no deixa de ser una de les festivitats més boniques de l'any. Ara, en plena i ufanosa primavera ens ofereix les coses més importants que pot desitjar l'home: l'amor i la cultura. Per això, no podia passar per alt en aquest espai de cada setmana una referència a aquesta diada, la de Sant Jordi, patró dels catalans de Catalunya i dels catalans escampats arreu. Una raça ferma, duradera, ansiosa d'amor, de treball i de cultura.

Però voldríem dir, per cloenda, que desitgem que com autèntic patró de Catalunya, amb el temps encara guanya relleu aquesta diada de Sant Jordi, patró del país i que com a tal gairebé s'han anulat els festeigs. Molt bé per la significació amorosa i cultural que reporta el gloriós Sant Jordi, però aquesta festa, aquesta data, voldríem que encara tingués més significació dins de les festes tradicionals que hi ha programades per aquestes contrades que ens han vist néixer.

ALGUNOS ENCANTOS DE CHALETS PRACTIC

Serie: cerdanya

Sub-base: Formada por módulos de hormigón armado con cámara de aire completamente embrochelados a las jácenas principales, sobre-elevadas 30 cm. del nivel del suelo. Dispositivos antihumedad en los apoyos de las jácenas con los pilotes de cimentación.

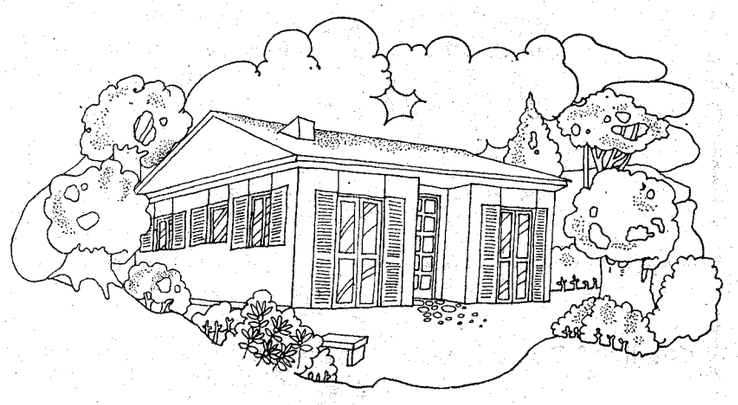

Cocina: muebles de cocina en formica. Termo eléctrico agua caliente y fría. Azulejo serigrafiado. Fregadero con doble cubeta acero inoxidable. Campana extractora de humos. Cocina a gas.

Baño: Sanitarios de grés vitrificado. Azulejo serigrafiado. Grifería moderna. Agua fría y caliente.

En 209 horas le construiremos su chalet de hormigón totalmente terminado desde 795.000 ptas.

DESEO MAYOR INFORMACION SIN COMPROMISO:
Don ____ Domicilio ____
Tel. ____ Población ____ Prov. ____
hormipresa
Carretera de Igualada, s/n Tels. (977) 88 01 24 - 88 02 24 SANTA COLOMA DE QUERALT (Tarragona)
EXPOSICION Y VENTAS: Mandri, 62 Tels. 211 93 10 - 212 41 46 (Contestador automático) BARCELONA

El 16 de mayo, en Ripoll, II Subasta Comarcal de Reproductores Selectos

El próximo día 16 de mayo, a las doce del mediodía, en la plaza del Ayuntamiento de Ripoll, tendrá lugar la segunda subasta comarcal de reproductores selectos —sementales, ovinos y vacunos—, organizado por el Servicio de Mejora y Expansión Ganadera (SEMEGA) en colaboración con el Ayuntamiento da la villa.

Los animales que se subastarán son ejemplares seleccionados y estarán expuestos para pública contemplación y comprobación de sus características. El sistema de subasta será el de puja a la llana.

—Pueden ser compradores todos aquellos ganaderos que lo deseen, previa inscripción, que será gratuita, en la «Mesa» constituida. Para ello, será condición indispensable el poseer explotaciones radicadas en esta provincia, donde prestará servicios si no reunieren tal condición.

El precio mínimo base será del 70 por 100 en moruecos y 80 por 100 en los toros del valor real de cada semental estimado por la Comisión de Calificación, por lo que saldrá a subasta cada animal con un 30 por 100 de subvención de media en los moruecos y de un 20 por 100 en los toros.

Los sementales ovinos (moruecos) de cuatro a seis meses de edad, serán de raza ripollesa, y los toros de seis a nueve meses, de raza Pardo-Alpina. Todos ellos procedentes de rebaños de esta provincia y seleccionados por el mencionado Servicio de Mejora y Expansión Ganadera (SEMEGA).

SE NECESITA REPRESENTANTE
Zona Gerona. Introducido en ramo del automóvil. Interesados escribir a: D. BERTI, Marqués del Duero, 143. BARCELONA

MUDANZAS LA ZAMORANA
c/ Massanas, 41
Tel. 20 10 07 - GERONA

El VI Campeonato Nacional de Arada y Tractoristas, en Cassá de la Selva

Hoy, tras las pruebas de habilidad y destreza, ceremonia de clausura

Ayer, tuvo lugar la primera jornada de este VI Campeonato Nacional de Arada y Tractoristas, que se está celebrando en los campos de Mas Guri, en la carretera de Cassá de la Selva a Caldas de Malavella, jornada que se vio muy concurrida y con un tiempo favorable, si bien a primeras horas de la mañana llovizno un poco.

Se desarrollaron las pruebas de arada sobre rastrojo y sobre pradera, y hoy por la mañana se efectuarán las pruebas de habilidad y destreza, con el siguiente horario:

A las 10 horas, desfile de participantes hasta sus puestos de salida. 10,15, suena el Himno Nacional y comienzan las pruebas de destreza y habilidad.

A las 13 horas, finalizan las pruebas. El jurado procede a establecer la clasificación final del Campeonato. Mientras, los participantes desfilan y ocupan sus puestos ante la tribuna.

A las 13,30, proclamación de los campeones y entrega de premios y a las 14 horas, clausura oficial del VI Campeonato Nacional de Arada y Tractoristas, a cargo de autoridades provinciales y locales.

Se repartirán los siguientes premios: Del Comité Nacional de Dirección, al campeón nacional, tractor de oro, diploma y 100.000 pesetas, al subcampeón nacional, Labrador de plata y 75.000 pesetas; al tercer clasificado, Tractor de bronce y 50.000 pesetas; al cuarto clasificado, Copa de plata y 10.000 pesetas y al quinto clasificado, copa de plata y 5.000 pesetas. Además, habrá premios de consolación al primer clasificado en pruebas de habilidad, copa de plata, e igual premio al segundo clasificado. Por parte de los colaboradores se entregarán diversos premios y trofeos particulares.

Así pues, esta mañana la final de este emocionante concurso que reúne a los mejores especialistas de arada de España y en el que nuestro campeón provincial intentará alzarse una vez más como campeón absoluto nacional.

José Javier ROMERO

Mañana, intensa actividad en el Teatro Escolar de A. P. A. E. N.

El domingo, a las 5 de la tarde y en el Cine-Teatro Escolar de A.P.A.E.N. y Escuelas Nacionales, tendrá lugar una velada extraordinaria de teatro, a cargo de los alumnos-as de 7.º Curso de E.G.B.

En primer lugar se presentará la pieza «El barret de cascavells», con el siguiente reparto: Rei, Nuria Falgás; Canceller, Francisco Martí; Mestre, Lourdes Farrerós; Foll, Nuria Gimbernat; Jove, Rosario Menció; Noia, Araceli Fernández; Badoc, Montserrat Metje; Dama, Isabel Mestras; Cortesá, Carlos Alsina y Cortesá 2.º, Dolores Navarro.

Seguidamente estos niños y niñas de las Escuelas Nacionales interpretarán un interesante «show de las variedades», imitando a una amplia relación de famosos: Iñigo, Juan Pla; Las Jimys, Nuria Gimbernat e Isabel Mestras; Ballet Zoom, D. Navarro, E. Salvi, M. Coll, L. Farrerós, T. Alsina y M. Metje; Chipi y Chopi, E. Bagué y J. Teixidor; Don Cicuta, D. Pibernat y M. Juana; Los Mismos, Montse Xifró, M.ª José Carvajal y Pilar Amat; Lizza Minelli-Dora, Nuria Falgás, Araceli Fernández; El Cordobés, M.ª Jesús Rodríguez; Periodista, Rosa M.ª Boadella; Rosarito y sus muñecos, Rosario Menció, Nuria Mascort y M.ª Angeles Lloveras; La Charanga del Tío Honorio, Miguel Solá, José Vidal y E. Casadevall; Entrevista a Cruyff, Carlos García y Carlos Alsina; Humorista Coll, Rafael Mora y Gaby Fofó, Miliki y Fofito, Jorge Ribas, M.ª Angeles Lloveras, Marta Clos y Vicente Beneito.

Los decorados han sido confeccionados por los propios alumnos del 7.º Curso de E.G.B. y el vestuario es propiedad del Teatro Escolar de A.P.A.E.N. Asimismo se dispondrá de los efectos musicales y de luz apropiados.

Para finalizar esta interesante velada teatral, se proyectará la película en color «Zindy», una historia de aventuras en la selva, protagonizada por un niño, su abuelo y los animales que les rodean.

Con esta sesión, A.P.A.E.N. quiere dar continuidad a su actividad teatral, al mismo tiempo que proyecta la organización de otras más.

José Javier ROMERO

BANCO INDUSTRIAL DE CATALUÑA

COTIZACION DE VALORES - BOLSA DE BARCELONA

BANCO INDUSTRIAL DE CATALUÑA	398'—	405'—
Induban	—	380'—
Bankinter	418'—	433'—
Urquijo	613'—	613'—
Bankunion	345'—	350'—
B. Atlántico	507'—	509'—
B. Bilbao	674'—	690'—
B. Central	767'—	785'—
B. Comer. Transt.	575'—	590'—
Banesto	535'—	560'—
B. Hispamer	500'—	510'—
B. Ibérico	547'—	565'—
B. Mercantil	719'—	721'—
B. Pop Español	542'—	565'—D
B. Santander	755'—	780'—
B. Vizcaya	533'—	555'—
B. Ext. España	621'—	652'—D
BINCA	134'—	134'—
DOBINCA	200'—	200'—
Cartimbao	165'—D	170'—
Popularinsa	438'—	440'—
LA FARGA CASANOVA	226'—	224'—
MOTOR IBERICA	243'—	242'—
Altos Hornos	149'—	157'—
Femsa	150'—D	153'—D
Finanzauto	296'—	305'—
Seat	—	—
CIDESA	226'—	224'—
Asland	230'—	227'—
Drag. y Const.	608'—	630'—
Fcment. Obras	280'—P	283'—
S. A. Cros	158'—	159'—
L. Seda Barna	—	—
Papeleras R.	305'—	—
Sarrio	—	206'—
Torras Hostench	361'—	370'—
TUBACEX	359'—	377'—
Telefónica	180'—	178'50
Campsa	—	282'—
Catalana Gas	118'50	118'—
Aguas Barna	136'—	137'—
Iberduero	155'—	158'50

BANC INDUSTRIAL DE CATALUNYA
El gran industrial de Catalunya
Avgda. Sant Francesc, 9 Tel. 21 18 50 GIRONA

PARTICULAR VENDE EN LLANSA Apartamento amueblado. Nueva construcción - Piscina. Vista al mar - Precio interesante. INFORMES: Teléfono 38 00 61.

ANUNCIO FINANCIERO

RELIABLE, Sociedad Anónima

DOMICILIO SOCIAL: CASSA DE LA SELVA (Gerona), calle Hermano Agustín, 74.

JUNTA GENERAL ORDINARIA

El Consejo de Administración de esta Sociedad, convoca a los Señores accionistas a la Junta General ordinaria, que se celebrará en el domicilio social, en primera convocatoria, el día catorce de Mayo de 1976, a las once horas y en su caso, en segunda, el siguiente día quince, en el mismo lugar y hora, con arreglo al siguiente

ORDEN DEL DIA

1.º — Examen y aprobación, en su caso, de la Memoria, Balance y cuenta de pérdidas y Ganancias, correspondientes al ejercicio de 1975.

2.º — Aplicación de resultados.

3.º — Aprobación de la gestión del Consejo de Administración y Gerencia durante el ejercicio de 1975.

4.º — Designación de censores de cuentas para el ejercicio 1976.

Cassá de lá Selva, a doce de Abril de mil novecientos setenta y seis.

El Secretario del Consejo de Administración.

las malezas limitan el aprovechamiento de su campo o pradera evítelo con:

Tormona® 80

herbicida específico para el aclareo y eliminación de vegetación indeseable

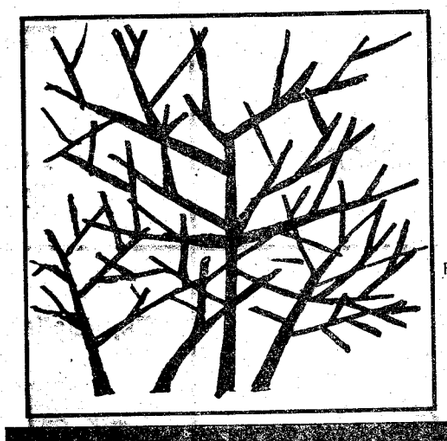

TORMONA 80 es un eficaz herbicida hormonal de acción completa, que destruye todo tipo de malezas, arbustos, incluso los más resistentes.

Registrado por la Dirección General de la Producción Agraria con el nº 11.126 / 79 Categoría B (B-C)

Anuncio Visado por S.D.C.P. e I.F. de Barcelona

CELAMERCK, S.A.
Avda. Alcalde España Muntadas, 257
HOSPITALET DE LLOBREGAT (Barcelona)

CELAMERCK

DOMINGO FULCARA VILA
Avda. José Antonio, 55
Tel. 20 72 46 - SARRIA DE TER (Gerona)

DEPORTES

Ante el Mallorca

Torrens, sancionado, deja su puesto a Cabrera I

Una duda en la formación inicial: Palau o Pena

Conforme viene siendo norma, ayer no hubo sesión preparatoria para los jugadores rojiblancos los cuales están convocados para esta mañana en el «Estadi» a fin de someterse a un ligero entrenamiento.

Como bien pueden suponer, el ambiente que se respira en los medios balompédicos ciudadanos es extraordinario. El Gerona recibirá la visita del Mallorca, equipo con solera y prestigio, a la vez que entrenará liderato. Son dos alicientes muy importantes y que, sin duda alguna, congregarán en el recinto de Montilivi a un gran número de aficionados que desde el primer momento deben convertirse en el jugador número «12» para un equipo que lleva contabilizadas cinco victorias consecutivas.

Recordemos que en el encuentro de ida, los mallorquines —en un acidentado partido— se impusieron al Gerona por 4-3 en el «Luis Sitjar». Por lo visto, el propósito del Club rojiblanco es tratar de muy diferente forma a la expedición isleña que será recibida con toda cordialidad. Lo que sí ignoramos es la manera con que el público tratará al cuadro mallorquín y a algún que otro jugador que se convirtió en el eje de todas las polémicas de aquella confrontación.

Centrándonos en la plantilla rojiblanca diremos que cada vez anda menos sobrada de elementos. A la baja de Torrens, sancionado por mostrarle el señor Arroyo Zorrilla la cuarta tarjeta blanca en la «Nova Creu Alta» hay que unir la de Mena que se halla ligeramente lesionado. Luis Coll dispone de los hombres justos para hacer frente al choque ante los isleños.

La formación inicial que presentará el Gerona es la siguiente: Durán; Serra, Sala, Cabrera I; Ortega, Amador; Palau o Pena, Gómez, Flores, Busquets y Pagés. Además del que quede descartado en la duda citada, se sentarán en el banquillo Miret, Costa —que casi con toda seguridad saldrá tras el descanso— y Villaronga. Esto es lo que ayer mañana nos decía el entrenador rojiblanco el cual, como recordarán nuestros lectores, ha ganado todos los partidos: Constancia, Manresa, Masnou, Levante y Sabadell. ¿Seguirá la racha ante el Mallorca? Esperemos que sí.

Para finalizar, digamos que Miret no está totalmente recuperado de la lesión que sufriera hace unos meses en la rodilla, hecho que podría traer consigo la «entrada» en el quirófano del pundonoroso guardameta rojiblanco.

Narciso PLANAS

futbol

La jornada de mañana en las tres categorías regionales

Preferente: Hospitalet - Figueras y Olot - Malgrat

Vamos a dar un repaso a la jornada de mañana en las tres categorías regionales.

PREFERENTE
Mataró — Prat
La Cava — Gavá
Hospitalet — Figueras
Júpiter — Reus
Barcelona — S. Martín
Gramanet — Europa
Vich — Artiguense
Olot — Malgrat
Moncada — Granollers
Andorra — Tortosa

Difícil desplazamiento del Figueras al campo del Hospitalet. Los locales parten favoritos en su envite ante un cuadro al que últimamente no le está sonriendo la suerte.

Partido de vital importancia para el Olot. Los olotenses tienen que ganar al Malgrat. Lo contrario supondría colocarse en zona complicadísima. Los bermellones, que debían ganar el pasado domingo en Granollers y dejaron pasar una gran oportunidad, no pueden permitirse el lujo de ceder ningún punto en casa.

PRIMERA
Palamós — Badalona
Horta — Salt
Llefiá — Llansá
Palafolls — Arbucias
Lloret — Cassá
Sant Hilari — Blanes
Buen Pastor — Besonense
Rosas — Premiá
Bufalá — Guíxols
Cros — Turó

El Palamós recibirá la visita del Badalona, equipo que lucha en pos del título. Partido importante ya que los pupilos de Mis no andan sobrados de puntos e intentarán zafarse de la zona comprometida. El Salt, por su parte, viaja a Horta en donde hallará a un conjunto pletórico de moral y que parte favorito en el envite.

Pocas posibilidades —al menos sobre el papel— para el Llansá en Llefiá. El Arbucias tiene una buena oportunidad para sumar algún que otro positivo en Palafolls. Igualdad de fuerzas y mucha expectación en torno al Lloret-Cassá. También presenta sus buenos alicientes la visita del Blanes a Sant Hilari Sacalm. El Rosas se juega dos puntos importantísimos ante el Premiá. El Guíxols se desplaza a Badalona para contender con el Bufalá. Los azulgranas tienen posibilidades de sacar algo positivo.

SEGUNDA
Torroella — Calella
Besalú — San Pedro P.
Sellera — Montagut
Bisbalense — Sábat
Vidreras — Farnés
La Escala — Sils
Tossa — Castellfullit
Perelada — Anglés
Bescanó — Bañolas
Palafrugell — Amer

Pocos problemas para el líder, Palafrugell. El Anglés se desplaza a Perelada en donde puede aumentar su cuenta de positivos. La Escala recibe con pronóstico favorable al Sils. El Bisbalense debe ganar sin demasiados apuros al Sábat, equipo que está metido en zona de descenso.

El Torroella puede batir al Calella. El Besalú, que juega al amparo de sus incondicionales, tiene la oportunidad de sumar dos puntos ante el colista. Presenta sus buenos alicientes la confrontación que enfrentará al Sellera y Montagut. Rivalidad e interés en el Vidreras-Farnés. El Tossa parte favorito ante el Castellfullit, mientras que el Bescanó se juega muchas posibilidades de eludir el descenso automático frente al visitante de turno, C. D. Bañolas.

N. P.

Sant Miquel del Fay
Mil años de historia
Conozca una maravilla de Cataluña
(A 7 km. de S. Feliu de Codinas)

balonmano

El Sarriá de Dalt se desplaza a Valencia

Semifinales de la Copa Federación

Se disputará mañana la cuarta jornada correspondiente a la fase clasificatoria del Campeonato Nacional de Segunda División.

He aquí los partidos previstos en el grupo tercero:
C. Ahorros — Sarriá Dalt
Gomsu — Ripollet
S. Fernando — B. Florida

Difícil desplazamiento del campeón provincial, Sarriá de Dalt a la pista valenciana del Caja de Ahorros. Los levantinos tienen muchas posibilidades de alzarse con la victoria ante un equipo que todavía no ha «estrenado» su casillero.

COPA FEDERACION

Para este fin de semana se han programado las semifinales (partidos de id)a correspondientes a la Copa Federación. En seniors, estos encuentros:
Corsá — Blanes
Bordils — Figueras

La igualdad de fuerzas preside ambas eliminatorias las cuales prometen ser muy interesantes y competidas.

En juveniles:
Cassanense — Montserrat
Figueras — Sarriá de Dalt

Los albiazules de Sarriá de Ter son claros optantes a un puesto en la final. En la otra eliminatoria, las fuerzas andan más igualadas.

INFANTILES Y CADETES

Hoy se jugará una nueva jornada valedera para el Campeonato provincial de infantiles y cadetes.

Estas confrontaciones se han previsto en categoría infantil:
Bordils — Montserrat
Lloret — Bell.lloc
OJE Figueras — G. E. y E. G.
Sarriá Dalt — Crec S. Daniel

En cadetes:
Bordils — Montserrat
OJE Figueras — G. E. y E. G.

DE NUEVO SU FIN DE SEMANA EN
HOTEL CAPRI - Lloret
CATEGORIA TRES ESTRELLAS - CALEFACCION.
CON LLORET Y EL MEDITERRANEO A SUS PIES. PRECIOS ESPECIALES DE PRIMAVERA HASTA JUNIO.
GRANDES REDUCCIONES PARA PENSIONISTAS.
RESERVAS TELEFONO 33 45 66.

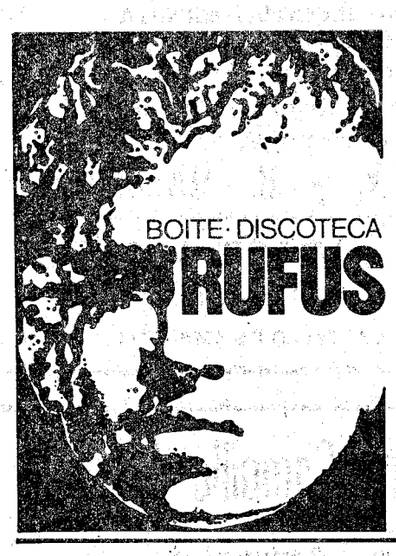

RUFUS
Hemos ampliado la Discoteca !!
Hoy, día 24, noche 10,30
GRAN INAUGURACION

Firmas que han realizado esta ampliación:

SAYTO, S.A.
oficina central: juan maragall, 51, bajos * tel. 207613 * gerona
aire acondicionado * refrigeración * calefacción

Construcciones Metálicas.
manuel castro
P° San Juan Bosco s/n (Manso Coll)
Tel. 20 53 87 GERONA

ELECTRICIDAD Y FONTANERIA
RAMON SAIS RIPOLL
C. Puente Mayor · GERONA

Tapicería
FRANCISCO VILA
Sta. Eugenia, 207 Tel. 204570 GIRONA

CONSTRUCCIONES
FOR-BRU, S. L.
Balmes, 4 SARRIA DE TER
Tel. 20 73 17 Gerona

Güell, 110 T. 20 84 90 GERONA Sta. Eugenia
LUMISCAR
DECORACION, METALISTERIA, CARPINTERIA EN ALUMINIO Y ACERO INOXIDABLE

PINTURA y REVESTIMIENTOS
JOSE LLAONA
Cardenal Margarit, 11 Tel. 20 61 94
Ballesterias, 4 Tel. 20 60 74 GERONA

Especialistas en SONIDO Y ALTA FIDELIDAD
TUNERS
hi-fi studio
Francisco Ciurana, 17 ☎ 21 34 51 GERONA

** decorador
FRANCESC VILA
Sta. Eugenia, 207 Tel 20 37 68 GIRONA
Anselmo Clavé, 5 Tel. 33 50 78 LLORET DE MAR

"I Gran Premio del M. C. Puigcerdá", de Motocross

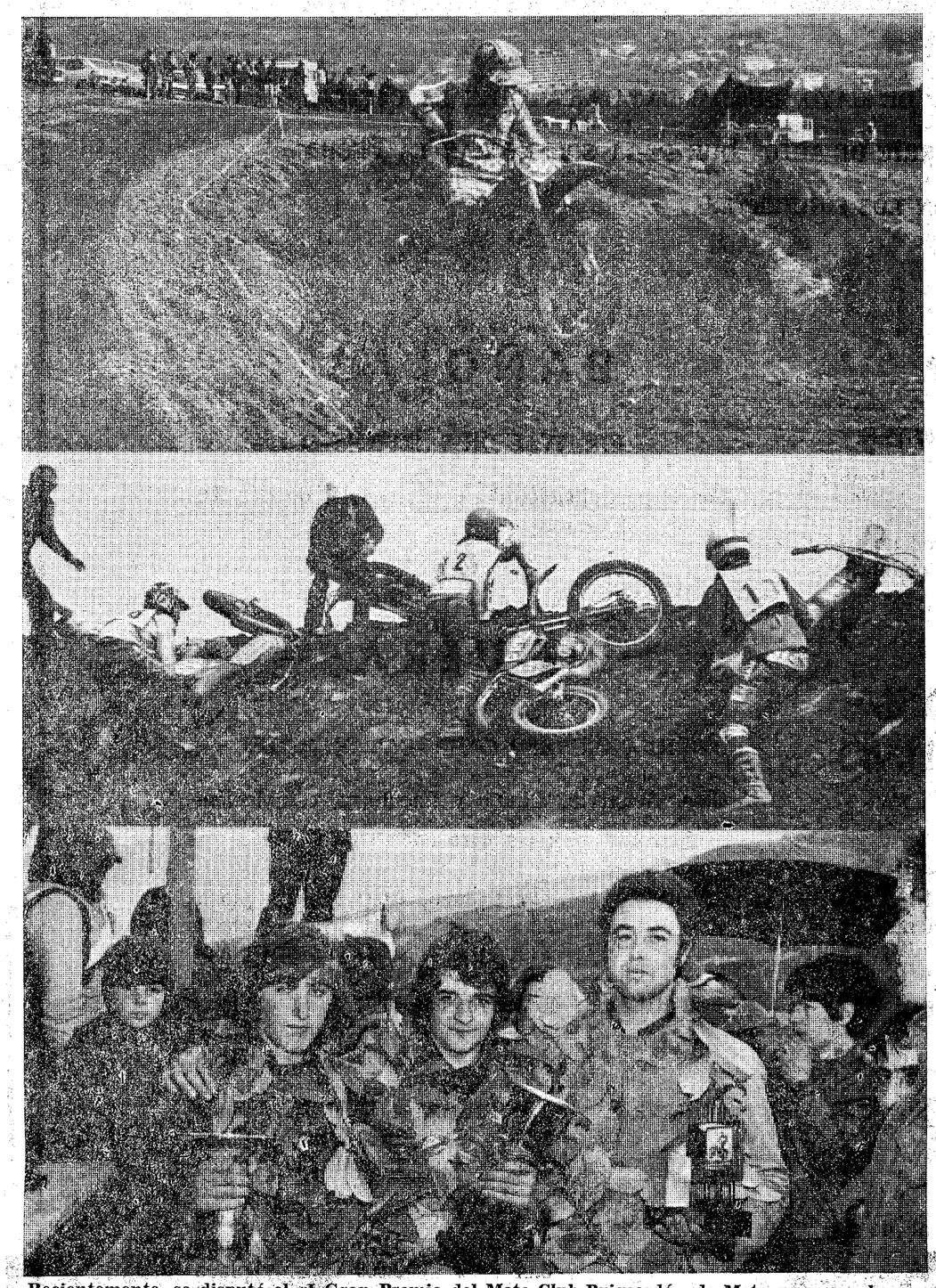

Recientemente, se disputó el «I Gran Premio del Moto Club Puigcerdá», de Moto-cross en el magnífico circuito de Vilallovent, en donde se dieron cita más de un millar de espectadores para presenciar las incidencias de las dos mangas de que constaba la citada prueba la cual fue ganada por Juan Planellas, del M. C. Gerona, seguido de Angel Llorens, de la P. M. C. C. de Olot y Javier Pastoret, de Barcelona. En la primera de las dos mangas se impuso José Ramis, de Puigcerdá, interviniendo en la prueba un total de 22 corredores. En el reportaje gráfico de Tarruella podemos ver, arriba, un espectacular salto de uno de los participantes; en el centro, las dificultades que entraña la rampa que dará nombre al circuito, y abajo, los tres primeros clasificados.

baloncesto

Interesante jornada en el Trofeo "Memorial Mateo Pell"

Destaca el partido Salt-Lloret, en senior masculino

Se disputa este fin de semana una nueva e interesante jornada en el Trofeo «Memorial Mateo Pell» que con gran éxito se viene celebrando.

SENIOR MASCULINO

En esta categoría se juega la tercera jornada:

Grupo primero:
Blanes — Farnés
Salt — Lloret
Grupo segundo:
Bañolas — Palamós
Domeny — San José
Grupo tercero:
Grifeu — Figueras
Descansa: Adepaf
Grupo cuarto:
Anglés — Olot
Cassanense — Amer

El Blanes debe salir airoso frente al débil Farnés. En el mismo grupo, hay un interesante Salt-Lloret con pronóstico ligeramente favorable a los visitantes. Este encuentro, en un principio, debía jugarse en Lloret de Mar, pero a última hora se ha cambiado el escenario de la contienda. En el grupo segundo, el Bañolas parte favorito ante el Palamós. El San José, lógicamente, debe sumar dos positivos en la pista del Domeny. En el grupo tercero, se juega un interesante Grifeu-Figueras con pronóstico favorable a los locales. En el cuarto, Olot y Cassanense deben salir bien parados de sus respectivos encuentros.

JUNIOR MASCULINO

Grupo primero:
Blanes — Farnés
Salt — Lloret
Grupo segundo:
Bañolas — Palamós
Domeny — San José
Grupo cuarto:
Anglés — Olot
Descansa: Cassanense
Grupo quinto:
Santpauense — Campdevánol
A. Bescanonina — Calonge
Descansa: Montesori

Igualado y con pronóstico incierto el Salt-Lloret. El San José, campeón provincial, debe vencer al modesto Domeny, que no está teniendo una temporada muy lucida. Mucha igualdad en el Anglés-Olot. En el grupo quinto hay un importante Santpauense-Campdevánol que puede decidir algo para la clasificación final. El A. Bescanonina sale ligeramente favorito ante el Calonge.

JUVENIL MASCULINO

Grupo primero:
Salt — Tossense
Descansa: Blanes
Grupo segundo:
Bañolas — Palamós
Domeny — San José
Grupo tercero:
Grifeu — Figueras
Descansa: Adepaf
Grupo cuarto:
Santpauense — Campdevánol
A. Bescanonina — Calonge
Descansa: Montesori

Salt y Tossense pueden deparar un interesante encuentro que, «a priori», cuenta con un pronóstico incierto. En el grupo segundo, Bañolas y San José deben salir airosos de sus respectivos escollos. El Grifeu tiene muchas probabilidades de derrotar al Figueras. En el grupo cuarto, Campdevánol tiene le oportunidad de conseguir dos valiosos positivos.

SENIOR FEMENINO

Grupo primero:
Palamós — Adepaf
Descansa: San José
Grupo segundo:
Beup Gerona — Lloret
Amer — Santpauense

En el primer grupo, el encuentro Palamós-Adepaf puede ser decisivo para dilucidar el campeón del grupo. En el segundo, los cuadros visitantes parten como favoritos en sus respectivas contiendas.

JUNIOR FEMENINO

Grupo primero:
Palamós — Adepaf
M. Gerona — San José
Grupo segundo:
Domeny — Crec San Daniel
Olot — Bescanó
Descansa: Montesori

El M. Gerona-San José es decisivo para el título del primer grupo. Mucha igualdad en el Domeny-Crec. Fácil rival para el Olot.

COMITE DE COMPETICION

Vamos a ofrecer algunos de los últimos acuerdos del Comité Provincial de Competición, que preside don Narciso Davesa Coll.

Encuentro de juniors masculino, Salt-Farnés: Se da vencedor al equipo forastero con el tanteo de 0-2 descontando al cuadro saltense un punto de la clasificación general.

Encuentro de seniors masculino, Figueras-Adepaf: Dar por finalizado el encuentro en el minuto doce con el tanteo de 33-37, que figuraba entonces en el acta del encuentro favorable al Adepaf. Amonestación, con advertencia de suspensión al preparador y capitán del Figueras.

Jordi XARGAYO

FUTBOL DE EMPRESAS

Campeonato provincial de la O.S. "Educación y Descanso"

Resultados de los partidos atrasados correspondientes al Campeonato provincial de la O. S. «Educación y Descanso»:

P. Barcelonista - Nestlé	2—3
San Bosco - B. Aires	0—1
C. Avenida - Afitasa	0—0
V. Lloret - Aeropuerto,	5—1
V. Farnés - Caja Previsión	1—3

Clasificaciones:

Grupo I: T. Hostench y Mediña, 25 puntos; A.S. Palau, 20; Gispert, 18; Flan Dhul, 12; Caja Ahorros Provincial, 9; P. Doble Set y Sant Jordi, 8 y Camer, 6 puntos. Con un partido pendiente, Torras Hostench y Palau.

Grupo II: La Pansa y Reixach-Martí, 24 puntos; V. Vidreras, 21; Amura, 19; P. Ganador, 13; Tain 10; Cassanense, 8; La Bodega, 6 y Renfe, 3 puntos.

Grupo III: P.B. Aires, 26 puntos; Nestlé, 22; P.B. Salt, 19; V. Bescanó, 13; M. Juliá y J. Maikel, 12; Sabat, 10; San Bosco, 8, y Telefónica, 7. Con un partido menos, Telefónica, P.B. Salt, Sabat y San Bosco.

Grupo IV: Caja Previsión y Socorro, 24 puntos; Afitasa y C. Avenida, 21; Safa, 19; V. Lloret, 16; V. Farnés, 13; Aeropuerto, 12; G. Internacional, 9, y Sampere, 1 punto.

RADIO GERONA
E. A. J. 38

PRESENTA HOY, A LAS 5 DE LA TARDE

SABADO DEPORTIVO

HOY: Ascenso a Segunda División, ¿sí o no?; la actividad deportiva del presente fin de semana; entrevista con don Agustín Ensesa, presidente de la Federación Provincial de Patinaje; José María Vilar y las bochas gerundenses...

Luis Coll, su imbatibilidad y el liderato del Gerona C. de F.

...al habla con el señor Vila Piñana y los jugadores Martínez y Serra, de la Peña Doble Set; «A mi aire», un espacio de Casademont-Comas y, además, rumores, comentarios, noticias, etcétera.

FUTBOL-ESTADI DEL GIRONA C. de F.

DEMA, DIUMENGE, DIA 25 ABRIL 1976
TARDA A LAS 3,30

CAMPIONAT INFANTIL D'ESPANYA
FINAL PROVINCIAL

GIRONA C. F. — C. N. S. PAU (Figueres)

A LAS 5 - EMOCIONANT I ESPERAT PARTIT III
DIVISSIO LLIGA NACIONAL

GIRONA C. F. - R. MALLORCA

AMPURIABRAVA
MARINA RESIDENCIAL
CASTELLO DE AMPURIAS (Gerona)

Dr. Alejandro Campillo Pastells
Médico - Acupuntor

Tiene el gusto de comunicar la apertura de su Consultorio de Acupuntura en Gerona, calle Francisco Ciurana, núm. 4 - 2.º - 1.ª

Consulta horas convenidas
Teléf. 214661, de 4 a 6 tarde

C. S. Prov. núm. 221

Sanglas 400 E

la "azul" de Sanglas
con arranque eléctrico

Robusta, segura, confortable y simple en su mecánica

la cuatro tiempos nacional, con todo lo que se espera hoy de una moto grande...

a un precio inteligente

Distribuidor oficial:
GERONA
Pedro Auradell Avda. Ramón Folch, 15 · 20 25 80

SANGLAS
la moto fuerte

SANTA LUCIA, S. A.
COMPAÑIA DE SEGUROS
FUNDADA EN EL AÑO 1922

CAPITAL Y RESERVAS
946.163.953 Ptas.

PRIMAS EMITIDAS EN 1975
2.196.057.811,09 Ptas.

CASA CENTRAL: MADRID - Plaza de España, 15
AGENCIAS EN TODAS LAS CAPITALES
Y PUEBLOS IMPORTANTES DE ESPAÑA

ACCIDENTES
VIDA
DECESOS
INCENDIOS
MOBILIARIO
ROBO
COMBINADO
COSECHAS

AGENCIA EN GERONA:
C/. SANTA EUGENIA, N.º 18, 1.º — TEL. 20 19 88

ANUNCIO OFICIAL

MINISTERIO DE TRABAJO

DIRECCION GENERAL DE SERVICIOS SOCIALES
SERVICIO DE ASISTENCIA A PENSIONISTAS

Se convoca concurso para dotación de mobiliario y decoración del Hogar del Pensionista de RIPOLL, desglosado en diferentes capítulos.

El proyecto y pliego de condiciones pueden recogerse a partir de la inserción de este anuncio, en las dependencias del Servicio de Asistencia a Pensionistas en Madrid, calle Agustín de Foxá, núm. 31 (9.ª planta), así como en la Delegación Provincial del Servicio del Mutualismo Laboral de GERONA, calle de Santa Eugenia, núm. 40.

Las ofertas deberán presentarse antes de las 11 horas del día 5 de mayo de 1976 en las Oficinas de la Sede Central del citado Servicio de Asistencia a Pensionistas.

IMPORTANTE EMPRESA INTERNACIONAL
PRECISA

VENDEDOR TECNICO
PARA LA PROVINCIA DE GERONA

SE REQUIERE:
- **Conocimientos de soldadura.**
- **Aumentar cifra de su sector.**
- **Residencia en Gerona capital, o en sus inmediaciones.**
- **Teléfono y vehículo propios.**
- **Dedicación total.**

SE OFRECE:
- **Seguridad Social e ingreso en plantilla inmediatos.**
- **Sueldo fijo, comisiones, gratificaciones y gastos.**
- **Formación a cargo de la Empresa.**
- **Posibilidades ilimitadas.**

Interesados dirigirse al núm. 9.873 de ROLDOS ANUNCIOS, Vergara, 10. BARCELONA - 2.

Obra Sindical "Educación y Descanso" - Gerona

MERCED A LA DESCENTRALIZACION DE LOS ACTOS QUE SE CELEBRABAN EL 1.° DE MAYO, FUNDAMENTALMENTE EN LA CAPITAL DE ESPAÑA, SE DISPONEN DE MAYORES MEDIOS PARA LLEVAR A CABO UNA SERIE DE ACTOS QUE PARA SOLEMNIZAR LA FECHA DE SAN JOSE ARTESANO, TENDRAN LUGAR EN GERONA Y QUE RESUMIDOS SON LOS SIGUIENTES:

TORNEO DE FUTBOL

DE GRUPOS DE EMPRESA Y AGRUPACIONES DEPORTIVAS

Fecha de celebración:

Día 24 de abril, continuando en días sucesivos.

Mediñá - Peña Doble Set, a disputar en el campo del Mediñá.
Torras Hostench - Construcciones Camer. En el campo del Pontense.
Caja Provincial de Ahorros - Flan Dhul. Campo: Hogar Infantil.
Gispert - Sant Jordi. Campo: Celrá.
Renfe - Veteranos Vidreras. Campo: Caldas Malavella.
La Pansa - Ganador. Campo: Quart.
Amura - Tain. Campo: Sant Feliu de Guíxols.
Cassanense - La Bodega. Campo: Cassá de la Selva.
Jhon Maikel - Peña Bons Aires. Campo: Salesianos.
Bescanó - San Bosco. Campo: Bescanó.
Nestlé - Hermanos Sábat. Campo: San Gregorio.
Telefónica - Peña Barcelonista Salt. Campo: Estadio de la Juventud.
Safa - Aeropuerto. Campo: Blanes.
Cultural Avenida - Veteranos Farnés. Campo: Riudarenas.
Sampere - Veteranos Lloret de Mar. Campo: Hostalrich.
Garaje Internacional - Afitasa. Campo: Viloví.

Los arbitrajes correrán a cargo del Colegio Provincial de Arbitros de la Obra Sindical de Educación y Descanso de Gerona.

AJEDREZ

Torneo Relámpago del HOGAR DEL PRODUCTOR SAN NARCISO

Fecha de comienzo: 26 de abril, a las 7 de la tarde.
Este torneo se regirá por el Reglamento de la Federación Española de Ajedrez.
TRES TROFEOS A LOS PRIMEROS CLASIFICADOS.
Delegado del Torneo:
D. LUIS MEDINA BARCELO

Final Campeonato Nacional de AJEDREZ GRUPOS EMPRESA DE BUTANO, S. A.

Lugar de celebración: BUTANO, S. A., de Caldas de Malavella.

Fecha: 8 y 9 de mayo.

TENIS DE MESA

HOMENAJE POSTUMO A MATEO PELL SOLE

Director que fue de la Obra Sindical

EDUCACION Y DESCANSO

Martes, 27 de abril

A las 20'30. En la Parroquia San Narciso se celebrará una Misa en sufragio de su alma.

A las 21. En el Gimnasio San Narciso. Interesante partido entre los equipos C.E.R. LA ESCALA (subcampeón provincial) y S.T.M. SAN NARCISO, campeón provincial, disputándose un trofeo.

IV QUO VADIS?

Organizado por el grupo de Empresa NESTLE.

Fecha: 9 de mayo.

Control Central: FACTORIA NESTLE, con un recorrido de cinco kilómetros a la redonda. Se concederán varios Trofeos.

FESTIVAL DE GIMNASIA FEMENINO Y MASCULINO

Fecha de celebración:

Día 26 de abril, continuando en días sucesivos.
El Festival se celebrará en el Hogar del Productor San Narciso y participarán trescientos atletas.

Se concederá un Trofeo para cada categoría.

AEROMODELISMO

Fecha de celebración: 1.° de mayo.

Lugar de celebración: Parque Nacional de la Dehesa.

Dirección:
D. FRANCISCO SOLES PERICH

EXHIBICION DE DANZAS CATALANAS

Fecha: sábado 30 de abril a las siete de la tarde.
Lugar: Rambla del Generalísimo de Gerona.

Intervendrán: Colla Girona de E. y D. y Grupo de Danzas del G.E. y E.G., acompañados de Cobla.

CONCIERTO POR LA ORQUESTA DE CAMARA DE GERONA

bajo la dirección del Profesor D. Juan Guillaume Costejá.

Fecha: 27 de abril, a las 7'30 de la tarde.

Lugar: Aula Magna de la Casa de Cultura.

PESCA

Fechas: 1 y 2 de mayo.

Lugar: Pantano de Susqueda.

Organiza: Grupo de Empresa STANDARD ELECTRICA.

Se concederán tres trofeos.

CONCURSO DE DARDOS

Dará inicio el día 26 y siguientes.

Lugar: Hogar del Productor SAN NARCISO.

Organiza: Grupo de Empresa STANDARD ELECTRICA.

Se concederán tres trofeos.

BAÑOLAS

FESTIVAL DE BALONCESTO

Con la participación del C. B. Bañolas de E. y D.
Fecha: 1.° de mayo.

FIGUERAS

III CONCURSO COMARCAL DE ARTE

Oleo, Acuarela, Dibujo y Escultura, estableciéndose tres premios para cada especialidad:

OLEO:	1.er	Premio:	8.000 Ptas. y placa
	2.°	»	6.000 Ptas. y placa
	3.er	»	4.000 Ptas. y placa
ACUARELA:	1.er	Premio:	5.000 Ptas y placa
	2.°	»	3.000 Ptas. y placa
	3.er	»	2.000 Ptas. y placa
DIBUJO:	1.er	Premio:	4.000 Ptas. y placa
	2.°	»	2.000 Ptas. y placa
	3.er	»	1.500 Ptas. y placa
ESCULTURA:	1.er	Premio:	5.000 Ptas. y placa
	2.°	»	3.000 Ptas. y placa
	3.er	»	2.000 Ptas. y placa

OLOT

I MOTO-CROSS SAN JOSE ARTESANO

A desarrollar en las instalaciones de la Peña Motorista Centro Católico de Olot en La Piña.

TORNEO DE PARTIDAS RAPIDAS DE AJEDREZ CON HANDICAP

Lugar: Club Ajedrez Olot.

FESTIVAL DE NATACION

Lugar: Club Natación Olot.

CONCURSO LITERARIO 1.° DE MAYO

Lugar de celebración: Escuelas de Olot.

RIPOLL

I «GRAN MONGETADA I COSTELLADA»

en la Plaza Mayor de Ripoll.

Fecha de celebración: 1.° de mayo, mañana y tarde.

Paralelamente se celebrarán concursos de cucaña, sacos, etc.

Organización: GRUPO DE EMPRESA TALLERES CASALS.

STA. COLOMA DE FARNES

AUDICION DE SARDANAS

Fecha de celebración: 1.° de mayo.

Actualidad deportiva arbuciense

Juveniles del C. D. Arbucias y Romford. (Fotos M. Plana).

Arbucias. (De nuestro corresponsal).— Harefielt-Colts, Romford, y Larkall-Phoneix, han sido los tres conjuntos de infantiles, juveniles y primer equipo respectivamente, que en estas pasadas festividades de Semana Santa y Pascua de Resurrección, se han enfrentado a los mismos equipos del C. D. Arbucias en nuestro Campo Municipal de Deportes.

La desfavorable metereología con lluvia a ráfagas, ha sido la nota que ha restado concurrencia a las confrontaciones que, sin embargo, han sido seguidas con el natural interés que siempre despierta la actuación de cualquier equipo desconocido, y en esta ocasión aun más por tratarse de británicos. Mucha deportividad por ambas partes e intercambio de obsequios. Los visitantes fueron motivo de varios presentes en recuerdo de su estancia en esta villa «Jardín del Montseny». Los resultados fueron los siguientes: 6-1, 3-2 y 7-0 en infantiles, juveniles y primeros equipos, respectivamente, evidenciando así la superioridad de los arbucienses.

Enrique CASALS

OCASION LLANSA
VENDO BLOQUE DE 4 APARTAMENTOS.
VISTA AL MAR - PISCINA.
FACILIDADES DE PAGO. TELEFONO 38 00 61.

Restaurante DON CAMILO
(Paladium Club)
Su nueva cocina permanece abierta todos los días, elija de nuestra carta su almuerzo y cene junto a nuestra llar.
Reserva mesas al teléfono 32 75 87.
PLAYA DE ARO

XVIII FESTIVAL ESPAÑOL DE LA CANCION BENIDORM

RADIO CADENA ESPAÑOLA (REM - CAR)
Ayuntamiento de Benidorm - CIT

FECHA DE CELEBRACION
10, 11 y 12 de Julio de 1976

PREMIOS

1.º 250.000 Ptas. y trofeo a los autores.
100.000 » » al intérprete.

2.º 100.000 » » a los autores.
50.000 » » al intérprete.

3.º 50.000 » » a los autores.
25.000 » » al intérprete.

Canciones finalistas: 10.000 Ptas. a los autores y 5.000 a lo sintérpretes.
A la Mejor Letra: Premio de la Delegación Nacional de Cultura: 50.000 Ptas. y Placa de Plata.

PLAZO DE ADMISION
Hasta el 22 de Mayo de 1976

INFORMACION Y RECEPCION DE CANCIONES
En la Secretaría del Festival:
RADIO CADENA ESPAÑOLA (REM-CAR)
Reina, 33, 1.º
MADRID (4)
Tels. 231.33.32 - 231.54.25

Sigue coleando el "affaire Malgrat"

"Es probable que el Figueras no se desplace a Vich"

Anticipa el presidente "unionista", don Antonio Pagés Surroca

"El Club que presido siempre ha obrado correctamente y con buena fe"

Es joven, inquieto e impulsivo. Se llama Antonio Pagés Surroca y preside la U. D. Figueras. Ultimamente, la entidad figuerense ha polarizado la atención de los medios balompédicos regionales.

Para esclarecer algunos hechos y puntualizar otros, el señor Pagés Surroca habló con los medios informativos tras el encuentro Figueras-Barcelona celebrado el pasado jueves. Se hallaban presentes en el diálogo, el alcalde de Figueras, don Pedro Giró, el vicepresidente de la entidad ampurdanesa, señor Doménech, y otros cargos directivos del Club albiazul.

—Señor Pagés, ¿se retira o no se retira el Figueras de la competición?

—Si tuviera que guiarme por la opinión de los socios y jugadores, hace ya tiempo que nos hubiéramos retirado. ¿Por qué? Sencillamente, porque el presidente de la Catalana, señor Guasch no cumplió su palabra. Además, es intolerable que se nos trate de «pueblerinos» cuando acudimos a los locales del organismo federativo regional.

Ya hemos dicho que Antonio Pagés es un hombre joven, impulsivo e inquieto. «Tira con bala». Quizás, en ocasiones, no es diplomático. Pero, uno cree que la mejor forma de que se entienda la gente es ir con la verdad por delante. El presidente «unionista», evidentemente, «tira con bala» porque se cree en posesión de la verdad. Hay que aplaudirle su postura ya que, al menos, no se anda con subterfugios a la hora de plantear unos problemas que, según él, perjudican claramente a la entidad que preside.

—Se está hablando de una campaña anti-Figueras. ¿Acaso porque en el momento de apoyar candidaturas que optaban a la presidencia de la Federación Catalana, el club que usted preside se inclinó por el «equipo Amat», que fue derrotado?

—El Figueras fue, evidentemente, uno de los pocos clubs gerundenses que apoyó al señor Amat. Teníamos nuestro punto de vista sobre diferentes asuntos y en aquellos momentos se creyó oportuno apoyar dicha candidatura.

Breve pausa, para después acusar públicamente:

—Una vez el Figueras se pronunció en cuanto a candidaturas se refiere, alguien ya se preocupó de llamarme para dejar constancia de que el Club que yo presido iba a pasar muchos apuros. Es más, nos amenazaron con la pérdida de la categoría. Esto es intolerable. No quiero culpar directamente al señor Guasch. Hay otras personas que lo rodean, que en un determinado momento le apoyaron para que fuera presidente y que, por lo que deduzco, no han «digerido» que el Figueras pudiera sentir simpatía por la otra candidatura.

—El señor Pagés no se «muerde la lengua»:

—Habrá que quitar de en medio a quienes secundan al actual presidente de la Catalana. Para bien del fútbol regional.

Prosiguen las preguntas. Las respuestas saltan a la luz pública con una claridad fuera de toda duda.

—No puedo admitir —prosigue el presidente «unionista»— que se nos quiten dos puntos de la tabla clasificatoria. El Figueras obró correctamente y con buena fe en todo el «affaire» de los jugadores alineados en su día. La Federación autorizó las fichas, en Asturias no hay Regional Preferente... Todo está de nuestra parte y, sin embargo, hemos tenido que pagar las consecuencias. Allá cada cual con su conciencia.

—¿Qué postura adoptará, una vez conocido el fallo federativo, la U. D. Figueras?

—Es muy probable que el equipo no acuda a Vich para jugar el último partido de Liga.

Intervino en esta fase de la rueda informativa el alcalde de Figueras, señor Giró. Solicitó del señor Pagés ponderación y calma, instándole a que recapacite la decisión de no enviar el equipo a Vich. De cualquier forma, el ex-presidente del Figueras tampoco se andó con subterfugios a la hora de puntualizar algunos extremos relacionados con el fútbol regional.

—La crisis que rodea —manifestó el señor Giró— la actuación de la Federación Catalana de Fútbol es evidente. Hay un desorden completo. Algunas personas mueven invisibles hilos los cuales no hacen otra cosa que crear problemas y a la vez, impiden el normal desarrollo del balompié regional. Hay que ir a una reestructuración total. No quiero acusar a nadie. Ahora bien, no cabe duda de que las estructuras del fútbol regional precisan de un cambio absoluto. En la Federación hay un desorden que está a la vista de todos. ¿Es el señor Guasch el auténtico culpable? No quiero profundizar en el tema que es muy complejo. Pero, lo cierto es que urgen soluciones.

También habló el señor Giró de potenciar las delegaciones provinciales.

El señor Pagés se mostró más explícito a la hora de enjuiciar esta cuestión:

—En Preferente, el señor Lloret, actual delegado provincial de Fútbol, «ni corta ni pincha». Uno de los planes que llevaba «in mente» el señor Amat era el de potenciar las delegaciones provinciales. Para cualquier cuestión relacionada con la Regional Preferente debemos acudir a Barcelona.

El presidente «unionista» habló también de los árbitros.

—Algunos cumplen con su obligación; otros, no. Sé positivamente que el señor Pintado, actual presidente del Colegio Catalán de Arbitros es una persona justa y honrada. Pero, hay cuestiones que se le escapan de las manos, ocurriendo hechos que todos conocemos y que a nada positivo conducen.

Se habló de alguna que otra «mano negra». Saltó a la palestra el nombre del señor Durán, ex-delegado del Figueras en la Federación. El presidente «unionista» fue tajante:

—Les ruego que en mi presencia no citen el nombre de este señor.

Esto fue, a grandes rasgos, lo que dio de sí una rueda informativa en la que se dijeron cosas muy jugosas. Los mandatarios de la U. D. Figueras no se andaron, evidentemente, por las ramas a la hora de emitir su punto de vista en torno a unos hechos que han sido tema de múltiples comentarios en el transcurso de las últimas fechas y, que pueden continuar siéndolo.

Narciso PLANAS

El anuncio en prensa se lee, se comenta y se recuerda. Es el más eficaz

AJEDREZ

Mañana, sexta ronda del Campeonato provincial individual

Que tiene lugar en Llagostera

Resultados correspondientes a la quinta ronda del Campeonato provincial individual que viene celebrándose en Llagostera:

Primera categoría:

Ferrán - Bartrina	1—0
Casacuberta - Pijoan	1—0
Coll - Oliva	0—1
Camps - Rivas	1—0
Bravo - Revilla	1—0
Cruañas - Triola	1—0
Vázquez - Fons	1—0
Marti - Payet	0—1
Calvet - Ramos	1—0
Mir - Casellas	0—1
Vila - Ibars	0—1
Cicres - Urresti	1—0
Esteve - Bayot	1—0

Segunda categoría:

Velasco B. - Blanch	0—1
Bosch - Ribot	1—0
Padrosa - Durán	1—0
Balaguer - Angelats	1—0
Villa - Terradas	1—0
Casteyo - Riera	0—1
Sureda - Pascual	(tablas)
Abadal - Trias	(Tablas)
Velasco S. - Isern	0—1

Tercera categoría:

Soler - Gironella	(tablas)
Solá - Busquets	1—0
Viñas - Ramió	1—0
Serra - Ayllón	0—1
Corominas - Bramon	0—1
Feliu - Viader	1—0
Colomer - Blasco	(tablas)
Vilanova - Rodríguez	1—0
Saleta - Ventura	(tablas)
Comamala - Vila	1—0
Matea - Isern	1—0
Pascual - Alonso	(tablas)
Bayon - Arara	0—1
Padrosa - Boix	0—1
Fábrega - Espinosa	1—0
Masnou - Mumbru	0—1
Jou - Prat	(tablas)

LA JORNADA DE MAÑANA

Primera categoría:

Antonio Oliva-Roberto Ferrán; Manuel Pijoan-Jaime Camps; Francisco Bravo- Carlos Casacuberta; Modesto Bartrina-Juan Coll; José Cruañas-Manuel Calvet; Marcelo Payet-José L. Vázquez; Francisco Revilla-Julián Ibars; Angel Ribas-Juan Casellas; Luis Ramos-Salvador Cicres; Luis Fons-Antonio Martí; José Triola-Francisco Estevet; Rosembergs Urresti-José María Mir, y Jorge Ribera-Javier Vila.

Segunda categoría:

Miguel Blanch-José Bosch; Pedro Riera-Juan Velasco S.; Carlos Padrosa-Jorge Balaguer; Narciso Ribot-Salvador Villa; Joaquín Durán-Guillermo Sureda; Rafael Angelats- Antonio Casteyó; Luis Terradas-Juan Abadal, y Pompeyo Pascual-Salvador Trias.

Tercera categoría:

Juan Gironella-Manuel Solá; Juan Ayllón-Miguel Soler; Alberto Bramon-Jaime Viñas; Albert Ramio-Francisco Feliu; Juan Blasco-Javier Comamala; Joaquín Busquets-Enrique Serra; Salvador Vilanova-Esteban Matea; Juan Alonso-Juan Prat S.; Octavio Viader-Angel Pascual; Jaime Ventura-Alberto Colomer; Pedro Arará-Juan Corominas; Juan Boix-José Vila; José Isern-Javier Fábregas; Jaime Rodríguez-Juan Prat Mumbru; Juan Bayon-Mariano Padrosa; Ricardo Rat-Antonio Espinosa, y Juan Jou-Salvador Masnou.

patinaje

Se aplaza la Primera prueba de iniciación

Debido a una serie de contratiempos surgidos a última hora, el Comité Provincial de Patinaje ha decidido aplazar la celebración de la Primera prueba de iniciación prevista para mañana domingo en la pista del C. H. P. Blanes.

Según nos manifestó el señor Dispés, presidente de dicho Comité, las pruebas citadas van a tener lugar el próximo día 9 de mayo.

Al adquirir su vivienda, exija la máxima calidad en las conducciones de fontanería, calefacción y gas

EXIJA
Tubo de cobre
Garantía total
PRADERA HNOS, S.A.
Tubos de cobre para instalaciones de la edificación
Delegación:
Consejo de Ciento, 240 - Tfno. 254 11 98
BARCELONA-11

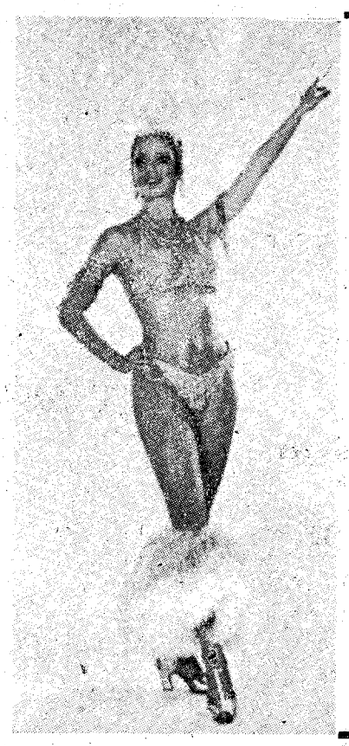

SALA DE FIESTAS
EL CID
ROSAS — STA. MARGARITA
VENIR
VER
CONOCER
No se olvide... VIERNES y SABADO
ES LA NOCHE DEL CID

EN VOZ BAJA

— Pese al encuentro internacional que se juega esta tarde, la realidad es que la mayoría de nuestros aficionados se preocupan especialmente de lo que pueda acontecer en el encuentro que deben disputar el domingo por la tarde, a los equipos del Gerona y del Mallorca. ¡Vaya partido!

— Vale decir que los pronósticos son en su mayoría favorables al Gerona, por los motivos que sean. Incluso vemos que los pronósticos de las quinielas (donde esta semana figura el partido Gerona-Mallorca) todos son favorables para el Gerona. Nada de equis, ni doses, sino un uno, a toda pastilla. Que Dios les escuche...

— Por nuestra parte, no nos sentimos tan optimistas, porque el Real Mallorca es un señor equipo que vendrá a Montilivi a plantar cara al Gerona y nadie sabe lo que puede suceder. Tienen una buena delantera y su defensa no está del todo mal y ya verán cómo nos darán t abajo para ganarles.

— Menos mal que Coll tiene sus «ases» en la mano, dispuesto a utilizarlos en el momento oportuno. Tiene la baja de Torrens, que suponemos será cubierta debidamente. Esperamos que mañana, el entrenador nos facilitará la lista completa de los convocados, tras de las últimas probaturas del viernes.

— ¿Ganará el Gerona? Es muy posible que así sea, pero deben salir a jugar con moral de victoria y en eso deberá ayudarles el jugador número doce, o sea, el público. Hay que hacer ambiente y hay que ganar tal partido. Esa es la única consigna. ¡Ojalá se cumpla!

— Un conglomerado del Barcelona jugó un partido amistoso en la cancha del Figueras y el resultado fue de nueva goles a dos, que no deja de ser un tanteo algo abultado. En el Barcelona, hubo una gran actuación de Sotil y otra de Martínez, mientras el resto se dedicaron a sestear y a un continuado cambio de jugadores. Es el defecto de tales partidos amistosos. Pero fue una buena tarde de fútbol, aunque algo mojada.

— La Federación Española ha renovado el contrato de Kubala por otros dos años, como entrenador de la selección española. Nos parece muy bien y así se acaban las especulaciones sobre posibles traspasos.

— En cambio el que se marcha a Colonia es el ex míster del Barcelona, Weisweiler, que se lleva también a su masajista. Dicen que cobrará más de medio millón cada mes, más las primas y otras monsergas. ¡Que tenga suerte y que haga un nuevo Borussia!

GOL

Mañana, VII Quo Vadis Fotográfico organizado por la AFIC

Mañana, día 25 de abril, a partir de las 8 de la mañana, se desarrollará el VII Quo Vadis Fotográfico, organizado por la Agrupación Fotográfica y Cinematográfica gerundense. La salida tendrá lugar delante del Pabellón Municipal de Deportes, en la Dehesa.

El recorrido será incógnita, existiendo cinco controles, situados todos ellos dentro de un radio de 15 kilómetros al punto de partida; asimismo, se propondrá la realización de ocho fotografías de tema obligatorio.

El material fotográfico y su procesamiento, será entregado y realizado por la entidad organizadora, a fin de paliar cualquier solución «a posteriori», por parte de los participantes.

Existen un total de diez premios, consistentes en cantidades en metálico y trofeos. Asimismo, existirá un premio especial a la calidad y mérito fotográfico, independiente de la puntuación que se obtenga en el «Quo Vadis?».

El fallo del jurado, se hará público el día 29 de este mismo mes de abril, a las 20 horas, en la Sala Municipal de Exposiciones. Tras lo cual se procederá al reparto de premios.

La prueba finalizará a las 13 horas de mañana, domingo.

Los interesados deberán obtener información de la AFIC. o en el Laboratorio Fotográfico El Globo, a fin de participar en el mismo.

BOCHAS
Se reanuda la Liga Regional por equipos

Mañana, domingo, día 25, se reanuda la Liga Regional de Bochas por equipos, interrumpida durante estas dos últimas semanas con motivo de celebrarse el XIX Festival Internacional de Bochas.

Recordemos que la Liga Regional entra ahora en una fase en la que cada punto a disputar puede representar el ser o no ser de muchos equipos. Los partidos que deberán disputarse en la jornada del domingo son los siguientes:

PRIMERA RONDA

Borrás - C. B. Gerona
Fotos Solé - Arcos
Avap - Avisa A
Sarriá - Avisa B
Sta. Eugenia - La Casera
RENFE - Gerió
Paiella - P. K.
C. Ventura - Chamizo

SEGUNDA RONDA

Fotos Solé - C. B. Gerona
Borrás - Arcos
Sarriá - Avisa A
Avap - Avisa B
RENFE - La Casera
Sta. Eugenia - Gerió
C. Ventura - P. K.
Paiella - Chamizo
Gilera - Motos Ossa

Borrás y Fotos Solé reciben la visita del C. B. Gerona y Arcos. No creemos tenga problemas la cuadreta de Borrás para imponerse en sus dos partidos. Fotos Solé y C. B. Gerona protagonizarán un partido sumamente disputado por la nivelación que existe entre ambos equipos, quizás el C. B. Gerona es algo superior a su oponente pero dicha circunstancia queda nivelada por el factor campo. Al Arcos no le será sencillo lograr algo positivo y es casi seguro que regresará de vacío.

Avap y Sarriá son visitados por los dos equipos del Avisa de Salt. Pronóstico totalmente incierto en dichos partidos, pues si bien los del Avisa son superiores, hasta el momento en sus salidas no han logrado casi nada positivo.

La Casera y Gerió visitan los feudos del Santa Eugenia y RENFE. Para el Santa Eugenia, La Casera y Gerió los partidos que disputarán entre sí en la jornada del domingo son sumamente interesantes y pueden repercutir en la marcha clasificatoria de dichos equipos. El que resulte vencedor habrá dado un paso importantísimo para la consecución de una de las primeras plazas.

El Paiella y C. Ventura son visitados por el P. K. y el Chamizo. Partidos que si bien en un principio parecen de fácil resolución para los de casa, en la realidad se les pueden complicar las cosas mucho más de lo previsto. En estos partidos podríamos decir que no existe la ventaja de jugar en campo propio ya que todos los equipos son de la misma localidad. No obstante el Paiella y C. Ventura parecen muy fuertes últimamente y podríamos considerar como de sorpresa el que cedieran algún punto en la jornada del domingo.

Nos queda el partido que disputarán Gilera y Motos Ossa en el terreno del primero. Mal enemigo para el Gilera en un momento tan crucial de la liga como el presente. Los del Gilera últimamente han cosechado resonantes triunfos ante dificilísimos equipos que les ha llevado a conseguir una posición en la tabla realmente esperanzadora, sin embargo la jornada del domingo va a significar para ellos una dura prueba muy difícil de salvar. El pronóstico está bastante difícil aunque con ligera ventaja del actual líder, Motos Ossa.

G.E. i E.G.
Actividades para el fin de semana

ATLETISMO:
Domingo: A las 10 horas. En Mataró. Participación en Campeonato de Cataluña Femenino de 2.ª Categoría: Layetana-Tarrasa-G.E. i E.G.

MONTAÑA:
Salida al Refugio del G.E. i E.G. en San Miguel de Falgars y excursión a Cabrera. De 10 a 15 años. Salida sábado, a las 5 tarde. De 6 a 9 años. Salida, 8 mañana, domingo.

RUGBY:
Domingo. 11 mañana. Estadio de la Dehesa. Copa Catalana Juveniles: G.E. i E.G. - U.D. Samboyana.

TENIS:
Pistas de San Narciso y Sant Ponç. Durante el fin de semana partidos de la Liga de Federados del G.E. i E.G.

COMISION SOCIO-CULTURAL:
Sábado, a las 5. Complejo de San Narciso. Reparto de Premios correspondiente al Concurso: «Coneguem les nostres Comarques». Finalizará con una merienda para todos los concursantes.

SARDANAS:
Participación de la Colla «Amunt i Crits» en los Concursos Provinciales de Gerona (Rambla) sábado, a las 7, y Torroella de Montgrí, domingo, a las 12.

tenis de mesa
Ante el homenaje póstumo a Mateo Pell
Que organiza la S.T.M. San Narciso

Conforme anunciamos días pasados, la Sección de Tenis de Mesa San Narciso de la Obra Sindical Educación y Descanso ha programado para el próximo martes día 27, un sencillo homenaje en memoria del que fue secretario y director de dicha Obra Sindical E. y D. por su vinculación con dicha Sección, y por el apoyo que siempre prestó desde su creación dentro el Hogar del Productor San Narciso.

La Junta Directiva de la S. T. M. ha querido, aunque de una manera modesta, programar una velada que sirva de recuerdo al gran amigo y mejor deportista desaparecido. Por ello, a través de estas líneas invita a todos cuantos quieran acompañar a los organizadores en dicha jornada, que se iniciará a las 20.30 con una Misa en la parroquia de San Narciso en sufragio de su alma, y seguidamente un interesante partido de ping-pong en el Gimnasio del propio San Narciso, enfrentándose los dos equipos primates dentro el ámbito provincial en esta temporada: El CER La Escala cuyos dirigentes han dado toda clase de facilidades para participar en el homenaje, cuyo equipo se enfrentará con el representativo de la Sección, no dudando que ambos nos ofrecerán una buena velada. Para este partido ha sido cedido un magnífico trofeo por parte de Educación y Descanso. En el transcurso de la velada se ofrecerá una placa-recuerdo a la viuda de Mateo Pell.

FUTBOL
Estadio de la Juventud
Actividades para hoy y mañana

Hoy, a las 11 y 12 horas, Campeonatos Nacionales Escolares.
Tarde, a las 17 horas, alevines, La Salle - Sporting. A las 18 horas, infantiles, La Salle - Sporting.

Domingo

Mañana, a las 10 horas, juveniles, Gerona C. F. B. Vilarroja. A las 12 horas, Doble Set A. - Tordera.

Suscríbase a LOS SITIOS

El F. C. Barcelona, en Figueras

El pasado jueves un potente equipo del F.C. Barcelona se enfrentó a la U.D. Figueras en partido que concluyó con el resultado de 2-9, favorable al cuadro azulgrana. En el reportaje gráfico de Sans podemos ver a la formación inicial que presentó al F.C. Barcelona; el momento en que el hijo del presidente «unionista», Antonio Pagés efectúa el saque de honor en presencia de Rifé, Franch y el trío arbitral; la entrega por parte del alcalde de Figueras, señor Giró del Trofeo Ayuntamiento al capitán azulgrana, Torres; el ofrecimiento del presidente del Figueras, don Antonio Pagés Surroca, de un obsequio al mandatario azulgrana y un momento de la alocución del señor Montal en el ágape que tuvo lugar por la noche del citado día 22.

futbol
El Salt-Palamós se jugará el día 29

La Federación Catalana de Fútbol ha comunicado al Club de Fútbol Salt que el encuentro aplazado el pasado domingo a causa de la lluvia, correspondiente a Primera Regional, y que debía enfrentar a los saltenses con el C. F. Palamós, se dispute el próximo jueves, día 29 de abril.

Puestos de acuerdo ambos clubs, la citada confrontación —de vital importancia para saltenses y palamosenses— se jugará a partir de las 6.15 horas de la tarde del mencionado día 29.

Campeonatos Nacionales Escolares
Hoy, semifinales de fútbol infantil

En los partidos de la fase de sector del Campeonato Nacional Escolar infantil de Fútbol, que se está celebrando en nuestra ciudad, se dieron ayer, los siguientes resultados:

C.N. Francisco Grangel (Castellón), 4; Escuelas Pías (Valencia), 2; San Ignacio (Barcelona), 5; Claver Raymat (Lérida), 6; Gandesa (Tarragona), 1; Bell-lloc (Gerona), 0.

Hoy, a las 11 y 12 de la mañana, y en el Estadio de la Juventud, se jugarán las semifinales, enfrentándose los vencedores de los dos primeros partidos, y el vencedor del tercer encuentro con el Colegio Las Viñas, de Teruel.

SARATOGA
CAFETERIA - RESTAURANTE - PASTELERIA
No importa el resultado...
Comente el partido en SARATOGA.
Le esperamos después del ESPAÑA — ALEMANIA con ambiente... SARATOGA

ANUNCIOS POR PALABRAS

OLIVETTI

Para la Sucursal de GERONA

Precisa

MAESTROS INDUSTRIALES, OFICIALES INDUSTRIALES O BACHILLERES LABORALES

Para su Servicio de Asistencia Técnica

QUE POSEAN:

Dadas las características de los puestos a cubrir, la condición de Servicio Militar cumplido.

Marcado interés por el estudio de mecanismo y preferible con algunos conocimientos de mecánica o electricidad.

SE OFRECE:

— **Formación a cargo de la Empresa que le hará promocionar a productos cada vez más complejos.**

— **Revisión periódica de retribución al ir alcanzando diferentes niveles de formación.**

— **Semana laboral de 5 días.**

Los interesados deberán enviar urgentemente su historial profesional a:

DIRECCION PERSONAL COMERCIAL
Apartado 1.026.
BARCELONA.

Indicando en el sobre la referencia M-G.

PRIMERA FIRMA NACIONAL

NECESITA

VENDEDORES EN AUTOVENTA

PARA SU DELEGACION EN CATALUÑA

PRECISAMOS: Buena presencia. Experiencia en la actividad de autoventa. Se valorará si es conocedor del ramo eléctrico.

OFRECEMOS: Sueldo importante inicial. Dos revisiones de sueldo al año. Seguridad Social. Dietas. Posibilidades de promoción.

Interesados escribir detallando curriculum vitae a:
J. A. URDANGARIN - Hotel Residencia Derby - C/. Loreto, 21 - BARCELONA. (Rerserva absoluta. Se contestarán todas las solicitudes).

Fincas Mediñá, le ofrece:

PISOS CENTRICOS

Tres dormitorios, dos baños completos, cocina, comedor - estar, calefacción. Lujosos acabados. Plaza parking.

mediñá
AGENCIA DE LA PROPIEDAD INMOBILIARIA

Juan Maragall, 12 Tels. 20 81 94-20 17 69 GERONA

VENTA de Pisos y Locales Comerciales

EN GERONA Y SAN NARCISO

Razón: **FINCAS SABATES** A. P. I.

Subida Puente Isabel II, 1 - 1.º - 2.ª - Teléfono 20 23 39.

GERONA

GONZALEZ BYAS & Co. Ltd.

precisa

PARA SU DELEGACION EN GERONA

VENDEDOR

con carnet de conducir.

Retribución a convenir.

Interesados llamar al teléfono 20 79 66.

UN PISO PARA USTED

SANTA EUGENIA

— Calefacción individual — 2 amplias terrazas.
— Gas ciudad. — 4 habitaciones.

ENTRADA 150.000 PTAS.

— Entrega inmediata —

PROGRUP
Sta. Clara 2, 1.º
Tel. 20 89 62
GERONA

Importante Grupo Asegurador

Precisa **AGENTE** en Gerona Capital y en Figueras, Olot y San Feliu de Guixols.

Cartera en vigor.
Comisiones máximas.

Retribución económica a convenir.
Interesados llamar al teléfono 20 40 37, de 3 a 8 de la tarde. - GERONA.

SE NECESITA JOVEN

con conocimientos generales de mecánica para formarse en puesto de porvenir.
Interesados, escribir al apartado núm. 1 de **LA BISBAL.**

DELEGADO COMPAÑIA SEGUROS GENERALES

Interesan personas dinámicas y bien relacionadas para las plazas de BLANES - LLORET DE MAR - ARBUCIAS - SAN HILARIO SACALM; ayuda financiera. Reserva Absoluta. Escribir a referencia 465 de Los Sitios.

PROXIMA TEMPORADA TURISTICA

BAR «CASI-CASI» - ESTARTIT (Costa Brava)

Se precisa asistenta, a partir 18 años, con conocimientos cocina y camareros para servicios generales.

Llamar al teléfono número 75 83 70 a cualquier hora o visitar a **Ramón Esquena, en Torroella de Montgrí, Plaza Quintana y Combis, 3.**

SE PRECISA ADTVO.

LIBRE S. M. PARA OFICINA TECNICA.

Interesados presentarse en:
CONFECCIONES ALBERT,
Avda. Generalísimo, 23.
LA BISBAL.

Sociedad Anónima
ARFIX
Menendez y Pelayo, 20 SALT
Tel. 20 83 66

Construimos los pisos que vendemos

OFRECEMOS CALIDAD!

ALQUILO locales comerciales, varias situaciones. Fincas Molas, 202197.

VENDO pisos Sta. Eugenia, San Narciso y Palau. Fincas Molas. 20-2197.

ALQUILO pisos con y sin muebles. Fincas Molas, 202197.

L'ESCALA. En centro villa vendo edificio 5 plantas, con 3 apartamentos amueblados y equipados. Precio sorpresa inversionistas pesetas 1.350.000. Gran rentabilidad alquiler verano. Fincas Guanter. Ave María, 7. Telf. 770272.

VENDEDOR

JOVEN, DINAMICO y ACTIVO

FALTA EN GERONA.

Razón: Oficina de Colocación núm. 6.608.

ANUARIO de Barcelona precisa persona competente para ocuparse en Gerona y Provincia de su representación. Dirigirse a: Ediciones Técnicas H. M. Ciudad de Balaguer, 50. Barcelona-6.

TORRE en venta, situada en Susqueda, entre Amer y Anglés. Telf. 2145158, de Barcelona.

ALQUILO pisos desde 2.700 Ptas. Feixas. Avda. Jaime I, 6. Tel. 208921.

AUXILIAR falta en importante empresa gerundense. Razón: Oficina de Colocación núm. 6.608.

TALLER LA CREU necesita aprendiz mecánico 6.630 Oficina Colocación.

DEPENDIENTA

adelantada. BUEN SUELDO.
Muebles SUBILS. O. C. nº 6561

PALAMOS, vendo piso-apartamento vista al mar, a 100 metros del mismo, comedor-living, 3/4 habitaciones, cocina, baño aseo. Dos terrazas. Totalmente amueblado y equipado. Ascensor, calefacción y teléfono. Precio 2.000.000 pesetas. Concertar visita piso teléfono 20 67 56, de 20 a 22 horas. Abstenerse curiosos.

CREDITOS PERSONALES

Hasta 1.000.000 Ptas. Amortización máxima 3 años. Interés reducido.

HIPOTECAS

Sin límite de cantidad. Interés reducido Concesión rápida en 7 días.

FINCAS GERONA, S. A.
Santa Eugenia, 18, 1º-1ª.
Tel. 20 64 00. GERONA.

¡ VISITENOS ¡

EN SALT,
PUEDE USTED COMPRAR:

— LOCAL comercial de 30 m2.
— PISOS céntricos, 3 habitaciones.
— LOCAL comercial, apto para todo tipo de negocio, de 181 m2. y teléfono.
— SOLARES para construir su garage. Trav. Uruguay. Agua y luz.
— SOLARES con permiso edificación (P. B. más 4).

¡ FACILIDADES DE PAGO !
Teléfono 206731 (Sr. VILA).
Razón: J. Antonio, 40. SALT.

PISOS venta estrenar Jaime I, 4-5 dormits., 2-3 baños, facilidades Tel. 20 64 54.

PARCELA urbanizada, todos servicios 30.000 pals2., a 1 Km. Llagostera. Facilidades pago. Tel. 20 64 54.

HOTEL-RESIDENCIA 1 estrella, céntrico, confort. Tel. 20 04 66.

ATICO céntrico, 2 baños. Facilidades pago. Tel. 20 64 54.

SOLAR venta Santa Eugenia, 980 m2., 2 fachadas. Tel. 20 64 54.

SOLAR PERMUTA calle Sta. Eugenia, 3 fachadas. Tel. 20 04 66.

LOCAL comercial vendo, buena situación parte nueva. Tel. 20 64 54.

TRASPASO local comercial muy céntrico. Tel. 20 04 66.

OCASION UNICA en LLADO

VENDO casa individual de planta baja y dos pisos. Tres calles, agua y luz.

Precio: 350.000 pesetas

FACILIDADES DE PAGO
Razón: José Antonio, 40. SALT.
Telf. 206731 (Sr. VILA).

DISPONGO apartamento para alquilar en Calonge meses junio, julio, agosto y septiembre. Teléfono: 20 75 53.

SE VENDE casa en Colera. C/. Ciudadanos, 12. Gerona.

VENDO furgoneta Citroen ASK-400, particular a particular. Teléfono 202775.

COMPRO toda clase de muebles. Razón: Forsa, 10, teléfono 204135, Gerona.

SERVICIO técnico de televisión. Reparaciones domicilio. Teléfono 327939, Playa de Aro.

DESPACHO vendemos, Sta. Eugenia, 50 m2. Razón: Barcelona. Tel. 2395943.

VENDO

EN LA ESCALA

Apartamento amueblado, con garage. A 50 m. de la playa.

Tel. 20 14 57

EN SALT, 2 casas antiguas en venta llaves en mano. Razón: Calle San Jaime, 14. Salt, Gerona. Telf. 205211.

COMPRO libros, grabados y postales. Razón: Forsa, 12. Teléfono 204135, Gerona.

CASA para alquilar en La Escala a 300 metros de la playa. Temporada verano. Teléfonos 205001 y 209406. Abstenerse intermediarios.

SE TRASPASA tienda de juguetes y coches para niños en Salt, por no poder atender. Razón: tel. 211794, de 9 a 11 noche.

EMPRESA constructora, necesita chófer carnet 1.ª para camión. Razón: Oficina de Colocación, núm. 6.621. Gerona.

LAS EMPRESAS están obligadas a solicitar de las Oficinas de Colocación los trabajadores que necesiten, los que a su vez tendrán obligación de inscribirse como parados cuando hayan de solicitar tal ocupación (Artículo 3º Ley de 29-2-1943). PARA LA PUBLICACION DE ANUNCIOS LABORALES ES INDISPENSABLE EL VISADO DE LA OFICINA DE COLOCACION.

PARA atender puesto helados temporada, se necesita chica. Teléfono 201421.

PARTICULAR ofrece en alquiler local comercial 200 m2. en Salt. Razón: Telf. 20 53 17.

EN SARRIA de Ter, pisos de 4 dormitorios, grandes facilidades. Fincas Molas, 202197.

EN SALT...

URGE VENDER

LOCAL COMERCIAL

Situación inmejorable.
Superficie aproximada 181 m2. Todo exterior.
Precio: 3.500.000 Ptas.
Facilidades de pago hasta 3 años.

Razón: J Antonio, 40. SALT. Tel. 2º 67 31. Sr. VILA).

PISOS, 2, 3 y 4 dormitorios. Zona amplia revalorización. Consultenos. Trato directo constructor. Teléfono: 20 60 82.

ALQUILO local comercial, Avda. San Narciso, esquina Ramón Muntaner. Tel. 208258.

ALQUILO parking en San Narciso. Teléfono 208258.

CASTELLO DE AMPURIAS, vendo local céntrico apto todo negocio Interesados escribir al número 251 de LOS SITIOS.

PISO para ALQUILAR

— Con muebles.
— Bien acondicionado.
— Céntrico.

Razón:
Muebles CONFORT. Tel. 206239

ENTRESUELO, 400 m2. (dos calles). Entrega inmediata. Trato directo Tel. 20 60 82.

JOYERIA Relojería Quera, compro monedas, joyas, relojes en oro y plata y pequeños objetos antiguos. Platería, 22, Avda. Jaime I, 35. Gerona. Mayor, 41, San Feliu de Guixols; Avda. Generalísimo, 36. Palamós, y San Telmo, 69, Rosas.

OCASION terreno 5,50 Ptas. plm2. a 2.500 Ptas. mes. Tels. 214458 - 21-4566, de 4 a 8.

CENTRAL GERUNDENSE DE CREDITO, S.A.

— CREDITOS PERSONALES.
— DESCUENTO DE PAPEL.
— HIPOTECAS, etc.

La Salle, 8. Telfs. 20 78 58
GERONA 21 30 62

BASCULAS para pesar ganado y para pesar camiones. Vendedor y mecánico. Narciso Almeda Tarrés. Teléfono: 20 55 81. Salt.

ALQUILER pisos y locales comerciales fincas recreo despacho apartamentos. Feixas. Tel. 208921.

ALQUILAMOS piso amueblado céntrico. Fincas Gerona. Teléfono: 20 64 00.

SE VENDE O ALQUILA

Fábrica de Embutidos en marcha, con edificio propio. Apta para cualquier negocio. Interesados escribir al apartado núm. 88. OLOT.

DESPACHOS en principal Jaime I, dispongo para alquiler. Teléfono: 20 39 87.

EN AVENIDA de Jaime I, dispongo local comercial para alquilar, teléfono 203987.

OFRECEMOS hipotecas al 8,50% a 18 años y 9,50% a 9 años. Rápida tramitación. Tel. 228 10 44. Barcelona.

FOTOCOPIAS, desde 2 pesetas la más cara 6. Fco. Ciurana, 16.

VENDO Seat 600, buen estado y barato. Telf. 758453.

SE PRECISA

Auxiliar Administrativo-a

Razón al núm. 6.625
Oficina de Colocación.

PUB - JAIME I

Necesita CAMARERO

Razón: núm 6.630
Oficina de Colocación.

PARQUETS, garantizados, instalaciones y reparaciones. Pulimentación Mosaicos. Moquetas, frisos, etc... Cinger. 20 42 30. Rutlla, 29.

EN LA CALLE Francisco de Ciurana, locales comerciales en arriendo o venta. Informes: J. Burch. Teléfono 21 34 16.

SE VENDE casa dentro del pueblo a 9 km. Gerona. Teléfono 206400.

SI BUSCA un terreno para construir su chalet en Gerona o cercanías. Llame al teléfono: 20 41 48.

COMPRO finca rústica, pago al contado. Feixas, Avda. Jaime I, 6, Gerona.

PRECISAMOS MERITORIO

con nociones de mecanografía.
Dirigirse a Oficina de Colocación núm. 6.633.

URGEN pisos y locales comerciales para nuestros clientes. Feixas 208921.

SI BUSCA vender, comprar o alquilar rústicas, terrenos, pisos y casas. La solución la tiene en Gestripromo, S. A. Tel. 204148.

INTERPAG Detectives. Vigilancias. Informes solvencia. Localización de personas. Juan Maragall, 35, 6º 3ª. Gerona. Teléfono 208630.

EMPLEADA del hogar, se precisa a todo estar. Llamar teléfono: 20-0803, de 13 a 15 horas.

PERROS dálmatas, de pura raza, 5 meses. Telf. 972-758453.

FINCAS rústicas, casa pairal, varias zonas, buena situación. Tel. 20 04 66.

OCASION

Vendo local disponible de inmediato, de 184 m2. con buen escaparate y vivienda, en Ctra. Sta. Eugenia. Situación inmejorable. Para informes teléfonear 50 14 91 y 20 21 69.

PRECISAMOS 2 matrimonios para regentar Restaurante de mucho trabajo. Buen sueldo y participación. R. Lauria, 102-pral. Barcelona.

SRA. VDA. Auxiliar Enfermera cuidaría enfermo a Clínica o particular. Telef. 21 19 64.

VENDO apartamento Estartit 1.ª línea, particular a particular. Teléfono: 70 07 03.

SE HA PERDIDO BOLSO

Documentación coche y permiso de conducir alemán. Se GRATIFICARA devolución en Comisaría Policía Municipal.

PARTICULAR vende: Mercedes 220 S. Blanco. Perfectas condiciones. Para informes llamar horas de oficina al 20 89 58.

ALQUILO habitación centro ciudad, en piso particular. Para informes llamar horas de oficina al 20 89 58.

APARTAMENTO por estrenar en Calonge. Venta 690.000 Ptas., pagar en 10 años. Informes: Fonalleras, C/. Cruz, 52, 3.º-2.ª Tel. 20 86 39.

ASPIRANTE ADMINISTRATIVO

Se precisa para industria radicada en Gerona capital. Condiciones económicas a convenir. Razón: Oficina de Colocación núm. 6.631.

VENDEMOS piso nuevo, amueblado, con teléfono. Fincas Gerona. Teléfono: 20 64 00.

PERDIDO gato Siamés atiende por Teilit. Gratificaré su devolución. Canteras, 4. Telf. 20 04 24.

COMPRO toda clase de monedas antiguas. Pago bien y al contado. Filatelia Ordóñez. Cort-Real, 17. Teléfono 20 62 45. Gerona.

PERDIDO

Cartera conteniendo dinero en efectivo. SE GRATIFICARA su devolución.
Tel. 209445 o Librería Isabel, C. Carmen, 133.

TRASPASAMOS local junto Plza. Marqués de Camps. Ideal para cualquier negocio. Telf. 20 64 00.

SIN TRASPASO se alquila en San Narciso gran local, perfectamente equipado para garage. Telf. 20 64 00.

GRAN LOCAL comercial se alquila en Ctra. de Barcelona. Telf. 20 64 00.

PRESTAMOS EN GENERAL

FINCAS SUBILS

Telf. 20 89 53

URGE VENDER

Almacén de 330 metros cuadrados. PRECIO: 3.500.000 Ptas.
Situación: C. Carmen. Gerona.
¡ FACILIDADES DE PAGO !

Informes: Fincas CAF, S A.
Teléfonos 20 67 31 y 21 43 08.

HIPOTECAS, hasta tres años. Mínimo interés. Fincas Subils. Telf. 20 89 53.

DESCUENTO letras, y crédito personales. Bienes de equipo y toda clase de operaciones con documento privado. Fincas Subils. Telf. 20 89 53.

DESCONTAMOS, certificaciones de obras. Mínimo interés. Fincas Subils. Telf. 20 89 53.

PARA TODA, clase de restauraciones, tallas y policromados. 21 19 53. Sr. José Muñoz. Gerona.

Anuncio Financiero

PROMOCIONES DEPORTIVAS, S. A.

P. R. O. D. E. S. A.

Junta General Ordinaria:

Por acuerdo del Consejo de Administración y conforme el artículo núm. 11 de los Estatutos Sociales, se convoca a los Sres. accionistas a la Junta General Ordinaria, que se celebrará en primera convocatoria, el día tres de junio de 1976, a las veinte horas, en el Salón de Actos de la Cámara Oficial Comercio e Industria sito en Avda. Jaime I, 46 y en caso de no reunirse quórum suficiente, en segunda convocatoria el siguiente día, cuatro de junio, en el mismo lugar y hora, con el siguiente:

Orden del día:

1.— Aprobación del Balance y cuentas del Ejercicio de 1975.
2.—Designación de Censores de Cuentas para el ejercicio de 1976.
3.— Conocer y resolver acerca de la gestión Social.

Gerona, a veintiuno de Abril de 1976.

Por el Consejo de Administración,
El Presidente,
Firmado: A. Bordas Costa

BOLSA DEL AUTOMOVIL

GARAGE BAULENAS

Plza. Calvet y Rubalcaba, 2.
GERONA

Representante Oficial para Gerona y su Provincia de turismos y camiones FORD, Recambios Legítimos.

Ford Granada G. . L., nuevo a estrenar.
Ford Capri G. X. L., nuevo a estrenar.
Ford Taunus G. X. L., nuevo a estrenar.
Ford Cortina G. X. L., nuevo a estrenar.
Ford Mustang Ghia, nuevo a estrenar.
Seat 1.430, impecable.
Seat 124-D, motor nuevo.
Seat 124-L, impecable.
Seat 124 Familiar, buen estado.
Seat 127 4 puertas, impecable.
Seat 850, bien.
Seat 600-D, barato.
Seat 600-D, barato.
Seat 1.500, barato.
Fiat 125, buen estado.
Renault R-8, buen estado.
Renault 4-F, 2 plazas.
Renault 4-F, 4 plazas.
Citroen ID. Especial, impecable.
Citroen Mehari, buen estado.
Citroen Break, barato.
Simca 1.000, barato.
Simca 1.000 barato.
Ford Cortina, barato.
Ford Taunus, descapotable.
Opel Kadett, buen estado.

Varios turismos y camiones procedentes de cambios, facilidades de pago.

---

una radio - estación

La Voz de Gerona

unidad musical e informativa

MEJORIA DEL CONDE DE BARCELONA

Lausana, 23. (Efe). — El Rey Don Juan Carlos se ha puesto en contacto telefónico con su padre, el conde de Barcelona, para interesarse por su estado de salud, según ha sabido «Efe» en medios allegados a la Casa del Conde.

Según las mismas fuentes, la conversación se desarrolló anoche.

Por otra parte, el estado de salud del conde de Barcelona continúa evolucionando positivamente, según el último parte, que dice así:

«La Casa de S. A. R. el Conde de Barcelona comunica que el estado post-operatorio de S. A. R. es completamente normal y libre de todas las complicaciones propias de una operación quirúrgica.

Las condiciones biológicas del augusto paciente nos dejan augurar una rápida cura».

Firma el parte, el marqués de Casasola.

SUCEDIO EN GERONA

Un camión arrolla y mata a un peatón en Figueras y se da a la fuga

Muere en un choque una niña de 2 años

Otra vez van a tener trabajo los servicios de Información de la Guardia Civil de Tráfico por cuanto acaba de cometerse un atropello mortal contra un peatón, a la altura de Figueras, y, según referencias, el camión causante del accidente se dió a la fuga.

El hecho ocurrió en el kilómetro 763 de la carretera Nacional II, dentro de la demarcación municipal de Figueras, cuando un camión arrolló al peatón Francisco Vilarrasa, de 67 años, vecino de Barcelona, al que causó la muerte.

El camión continuó su marcha motivo por el cual carecemos nosotros de otros datos.

OTRO ACCIDENTE MORTAL

También en la Nacional II, kilómetro 765, es decir, muy cerca de donde se había originado el atropello descrito al principio, aunque ahora en el término de Capmany, ocurrió un segundo percance mortal, siendo esta vez la víctima una niña de 2 años, Carola Serra Mor, que viajaba en un Seat 124, matrícula GE-2927-D, el cual al tomar una curva fue a chocar contra un árbol.

La niña murió en el acto. Tanto ella como la conductora son vecinos de Agullana.

¿LADRONES INTERNACIONALES DE OBRAS DE ARTE?

A los dos días de haberse denunciado, según publicamos en nuestro diario por noticia dada por nuestro corresponsal en Ribas de Freser, el robo de una valiosa talla, representando la imagen de San Isidro, tallada en una madera de pino, de unos 20 centímetros, y cuyas características más sobresalientes eran que el color del manto es de color marrón y el resto de la imagen es de gris oscuro se ha sabido que a poca distancia de la capilla de Palmerola la Farga, en donde está radicado el Monte Verdulet, pero en la otra vertiente de los Pirineos, concretamente en las proximidades de Ceret, fue robada de la ermita de Nuestra Señora del Coll la virgen, también una talla muy antigua, y de elevadas proporciones, pues mide 80 centímetros. La Virgen lleva en brazos al niño Jesús.

Según la prensa francesa este robo fue cometido entre el 15 de marzo y el 6 de abril, fechas que coinciden con las supuestas en el robo de la imagen de San Isidro.

Por otra parte, es conocido el hecho de que hace un par de años fueron detenidos, cerca de una carretera secundaria en las afueras de La Junquera unos individuos que trasladaban unas imágenes, aunque esta vez se trataba de imitaciones. En fin, por ser el Rosellón francés muy castigado por esos ladrones y no andarle a la zaga ciertas comarcas gerundenses y leridanas, inmediatas a la frontera, no es descabellado imaginar que tales desvalijadores puedan formar parte de una banda internacional que luego se dedica a vender las obras robadas, pero en el país diferente de donde fueron sustraídas, es decir, las que se roban en España se comercian en Francia y al revés.

PEGASO CONTRA UN DS

En el municipio de Llansá se produjo un choque entre un camión Pegaso, matrícula GE-5290-D, conducido por José Martínez Martínez, de Figueras y un turismo DS matrícula BE-4352-AC, conducido por Alfonso Díaz Vilarrasa, de Barcelona, el cual resultó con heridas graves, mientras dos pasajeros, María Angeles Díaz Vilarrasa y Cristina Navarro sufrieron contusiones leves.

El accidente ocurrió en una curva, yendo el camión de Port de la Selva a Llansá.

HERIDO GRAVE EN UN VUELCO

En la nueva carretera de Orriols a La Escala, en una curva, el turismo Morris GE-7768-E, conducido por José Pagés Antino, de 23 años de Olot, por causas que desconocemos, se salió de la carretera yendo a chocar primeramente contra una valla y después volcó en el arcén.

A resultas del percance sufre heridas graves un pasajero, Alfonso Castro Quirantes, de 18 años, mientras el conductor salió con heridas leves.

CUATRO HERIDOS EN UN CHOQUE

Fue en las inmediaciones de Rosas donde colisionaron un Simca 1.000, matrícula B-907813, conducido por María José Vila González, de Barcelona y un Seat 127-Sport, matrícula B-0724-H, conducido por José Ferrer Valls, de Barcelona.

Debido al choque resultaron con heridas leves los dos citados conductores y también dos usuarios del último turismo, Pilar Satué, esposa del conductor y el hijo de ambos, Alejandro Ferrer, de 8 años, todos ellos de Barcelona.

COLISION EN FORNELLS

En el kilómetro 717 de la carretera Nacional II, dentro del municipio de Fornells hubo un choque entre un Pegaso, matrícula A-1877-H, conducido por José Zapata Moreno, de Culera, y un turismo Morris, matrícula GE-1078-F, conducido por José María Paradís Casadevalls de Salt, el cual resultó con heridas graves, siendo asistido en la Residencia.

DERRIBA UN POSTE DE TELEGRAFOS

Fue en el kilómetro 780, cerca de La Junquera, en la carretera Nacional II, donde al tomar una curva, el turismo alemán 1301-LEV-JE (D), conducido por Emil Hoffman, se salió de la carretera y fue a chocar contra un poste del tendido de telégrafos, rompiéndolo y produciendo la caída de los cables.

En el accidente resultó con heridas leves la esposa del conductor, Helene Anne Hoffman.

LOS LADRONES TAMBIEN LEEN LA PRENSA

Hace unas semanas se publicó en este diario una nota dirigida a los SEÑORES LADRONES DE FIGUERAS que habían despojado a una persona de todo el dinero que llevaba, además de una serie de documentos profesionales y familiares.

En esta nota, se rogaba a los ladrones que devolvieran estos documentos a su propietario. Pues bien, así lo han hecho, pero solamente han enviado a la persona despojada, el Documento Nacional de Identidad y la Cartilla de Seguridad Social, fácilmente renovables, y han retenido, inexplicablemente, dos carnets profesionales, fotografías y documentos familiares de muy difícil reposición.

Volvemos a rogar a estos amigos de lo ajeno, que devuelvan por el mismo procedimiento —carta expedida de Verges— los dos carnets que retienen, como también las fotografías, tarjetas y documentos familiares que de nada les pueden servir, por haber sido denunciado el hecho y relacionados los documentos en cuestión, en el departamento policial correspondiente.

Curso para diplomar profesores de Educación Cívica Social y Política

En cumplimiento de los dispuesto se establecen las siguientes normas para el XXIV Curso de Diplomados en Educación Cívico-Social y Política:

1. **Número de plazas:** 60.
2. **Desarrollo del Curso:** Se celebrará con carácter intensivo en la Academia Nacional «José Antonio» del 21 de junio al 20 de julio de 1976.
3. Podrán solicitar la realización de este curso todos los españoles que reúnan las siguientes condiciones:

a) Estar en posesión del título de licenciado universitario en Filosofía y Letras, Ciencias Políticas, Económicas o Derecho. Los solicitantes con titulación universitaria superior distinta de las mencionadas anteriormente deberán someterse previamente a su admisión a unas pruebas específicas que demuestren sus conocimientos básicos de las siguientes materias: Derecho Político, Derecho Constitucional, Economía Política, Historia de las Ideas Políticas, Estructura Social de España, según los programas de la Escuela Superior de Dirigentes de Juventud de la Academia Nacional «José Antonio».

El documento acreditativo de la posesión del título universitario deberá presentarse en la Academia Nacional «José Antonio» dentro de los treinta días siguientes al de la realización del período intensivo del curso, por aquellos que lo hubieran superado satisfactoriamente.

4. Las personas interesadas en realizar este curso presentarán sus solicitudes en la Delegación Provincial de la Juventud de su provincia, antes del día 30 de abril.

Para más información los interesados deberán dirigirse a la Delegación Provincial de la Juventud General Primo de Rivera, 25, 3.º Gerona.

PERFORACIONES CENDRA

SI ESTA INTERESADO EN UN POZO-SONDEO, PIDANOS PRESUPUESTO.

DISPONEMOS DE MODERNOS EQUIPOS Y PERSONAL ESPECIALIZADO.

CONSULTENOS:

MAS RABA - CAMPDURA
TEL. 21 33 03 - GIRONA.
C. DARO, 4. - TEL. 77 04 77.
SERRA DE DARO
(GIRONA)

Kubala, dos años más seleccionador nacional

Estudio sobre la conveniencia de vallar los campos de fútbol

Madrid, 23. — (PYRESA). — Como estaba previsto, el seleccionador nacional de fútbol, Ladislao Kubala, ha firmado contrato con la Federación para seguir en su puesto hasta el 30 de junio de 1978. El acuerdo ha sido adoptado por la Junta Directiva de la Federación Española en reunión celebrada hoy.

Kubala informó a los periodistas de que no había pedido ninguna cantidad de dinero, porque esa es una norma que mantiene a lo largo de su carrera profesional.

Otro importante acuerdo adoptado hoy por la Junta Directiva ha sido el de abrir una información a fin de ver la conveniencia o no de establecer vallas en los campos de fútbol. A estos efectos, se consultará a las directivas de los Clubs de Primera División y a los restantes estamentos de fútbol, sin excluir la opinión de los medios informativos y, a través de éstos, del público aficionado. En medios allegados a la Federación, se especula con la posibilidad de que esta decisión de evacuar consultas corresponde a dulcificar el paso de la anterior decisión de no establecer verjas por ningún concepto a las disposiciones dictadas por la UEFA en este sentido.

Otros acuerdos tomados fueron los de inscribir un equipo nacional en el primer torneo europeo de jugadores de menos de 21 años, que organiza la UEFA, y un equipo nacional de juveniles en el primer torneo mundial que se celebra en Mónaco.

Destaca también la prohibición que se hace a los jugadores de salir al terreno de juego con anillos, pulseras y amuletos, a fin de evitar lesiones que puedan producirse en choques fortuitos.

Finalmente, las distintas comisiones informaron de sus trabajos durante el pasado mes. Entre ellos, figura la de la organización por España del Mundial, que estableció fechas provisionales entre el 1 y 18 de junio de 1978.

NOTA DE LA REAL FEDERACION ESPAÑOLA

Madrid, 23. — (ALFIL). — La Real Federación Española de Fútbol, ante el encuentro de mañana entre las selecciones nacionales de España y Alemania, que se disputará en el estadio Vicente Calderón, de Madrid, ha enviado una nota a "Alfil" en la que se recuerda a los espectadores que asistan al partido, las normas dictadas por los superiores organismos de la "FIFA" y "UEFA", sobre el mantenimiento del orden, entre las que hay que destacar las siguientes:

Primera: Prohibido el lanzamiento al terreno de juego de cualquier clase de objeto.

Segunda: Prohibido el lanzamiento de cohetes y fuegos de artificio.

Tercera: Prohibida la invasión del terreno de juego por parte del público, incluso a la terminación del encuentro.

El incumplimiento de estas normas puede representar para esta Real Federación perjuicios extremadamente graves, por lo que rogamos la colaboración de los espectadores.

LA SELECCION ALEMANA

Madrid, 23. — (PYRESA). — La selección alemana de fútbol, que mañana se enfrentará a la española en el estadio del Manzanares en partido de Copa de Europa de Naciones, celebró un entrenamiento en la Ciudad Deportiva del Real Madrid. Después de un "partidillo", el seleccionador nacional, Helmut Schoen, facilitó la alineación inicial de su equipo:

1 Maier, 2 Vogts, 3 Diets, 4 Schwarcenbeck, 5 Beckenbauer, 6 Bonhof, 7 Holzenbein, 8 Wimmer, 9 Beer, 10 Dammer y 11 Worm.

Los jugadores suplentes serán el meta Kargues (12) y los jugadores de campo siguientes: Reichel (13), Cullman (14), Bongartz (15) y Topmoeler (16).

LA SELECCION NACIONAL ESPAÑOLA

Kubala ha entregado a Pablo Porta la lista de jugadores que integrarán mañana la selección de España frente a Alemania.

El "once" es el siguiente:

Iribar, Capón, Benito, Camacho, Migueli, Pirri (si se repone de la contracción muscular que ha sufrido esta tarde), Quini, Villar, Santillana, Del Bosque y Churruca.

SARATOGA

CAFETERIA - RESTAURANTE - PASTELERIA

No importa el resultado...
Comente el partido en SARATOGA.

Le esperamos después del ESPAÑA — ALEMANIA con ambiente... SARATOGA

MASAJES TERAPEUTICOS, MEDICOS Y ESTETICOS POR PERSONAL ALTAMENTE ESPECIALIZADO.

CENTRO DE MASAJES DIRIGIDO POR:

Doña ROSA NUGUE MOR

Ctra. Santa Eugenia, 18-3.-3.ª.
GERONA.
Teléfono 20 89 58.
Horas a convenir.

Fallo del concurso "Pueblos y Paisajes de España", patrocinado por la Fundación Cultural F. Estrada Saladich

Reunidos en Barcelona, D. Modesto Rodríguez Cruells, D. Francesc Gali Duffour y D. Josep Vallés Rovira, integrantes del Jurado del Concurso Nacional de Pintura "PUEBLOS Y PAISAJES DE ESPAÑA", patrocinado y subvencionado por la FUNDACION CULTURAL F. ESTRADA SALADICH, junto con el Secretario sin voto D. Joaquín Bosch Tataret, han otorgado por unanimidad los siguientes premios:

PRIMER PREMIO: 100.000 pesetas, al óleo "EL FLUVIA", de Ramón Barnadas.

SEGUNDO PREMIO: 50.000 pesetas, al óleo "PAISAJE", de Josep María Morató Aragonés.

TERCER PREMIO: 25.000 pesetas, al óleo "PUEBLO DE SEGOVIA", de Marta Riera.

Y diez menciones honoríficas concedidas a los siguientes pintores: Estéfano Córdova, Miguel Aguilar, Diego García, Agustín Penedés, Paloma Eguiagaray, Daniel Díaz, Vilá Zurique, Manuel Andreu, Bernardo Sanjuán y Joaquín Hidalgo, otorgados sin orden de prelación.

Las obras participantes en este Concurso, así como los cuadros ganadores, estarán expuestos en las salas de GALERIA MUNDI - ART, Rocafort, 142, BARCELONA (Edificios de Muebles La Fábrica) hasta el 8 de Mayo.

RESTAURANT - CAFETERIA

Llevant

Ctra. San Feliu, 33
PLAYA DE ARO

— MENU
Compuesto de: 3 PLATOS, Pan, Vino y Postre.
260 Ptas.

GRAN SERVICIO A LA CARTA.

Sala d'art LEONCI QUERA - Olot

AVUI, DISSABTE, INAUGURACIO

ALBERTI

— OLIS —

DEL 24 D'ABRIL AL 7 DE MAIG

HIPER SANT PONÇ

Obsequio Primer Aniversario Inauguración

La presente fotografía corresponde al momento de la entrega de un T. V. Thomson 12", por parte de D.ª Teresa Coll, esposa del Director del Hiper Sant Ponç, Sr. Buenaventura, y que esta vez la afortunada ha sido D.ª ANGELES CROSAS, domiciliada en la calle Viloprim, s/n. de Colomés; ya que al efectuar sus compras en el Centro Comercial, le fue entregado el boleto núm. 138, coincidiendo el mismo con el obsequio aniversario.

Asamblea de la Cruz Roja de la Cerdaña

(Viene de la página primera)

teléfonos, en las ambulancias de la Asamblea. Igualmente, por parte de todos los asistentes, se realizó una visita al Santo Hospital de la Villa, de cuyas instalaciones hicieron cálidos elogios los representantes del vecino país. Finalmente, tuvo lugar un vino de honor. En las fotografías de Tarruella, el señor Rosell durante su disertación, y algunos de los asistentes al acto.