Un Santo cada día

El mes de mayo,
Mes de las flores,
Mes de María

Mucho agradan a *María Santísima* las flores que sus devotos le ofrecen. Pero le gustan inmensamente más los *obsequios,* flores espirituales que nunca se marchitan.

Un incrédulo se suicidó. Y fué revelado a *San Juan Bautista Vianney* que se salvó por haberle alcanzado la Virgen hacer un acto de contrición, en premio de haber acompañado a su esposa en algunos actos del mes de María.

Entre los antiguos paganos de Efeso, el mes de mayo estaba consagrado a la diosa *Artemisa,* o sea a *Diana.*

Toda la ciudad y los jardines de los suburbios hasta las alturas estaban a la sazón, dice Holzner, cubiertos de exuberante abundancia de flores... Durante el día, sacrificios, paseos de máscaras, luchas de atletas y procesiones; por la noche, a la luz de las estrellas, bailes y serenatas. Una junta de diez ricos ciudadanos llevaba la dirección y sufragaba los gastos...

El Cristianismo santificó aquellas fiestas paganas y sustituyó a *Diana* por *María, Madre del Amor hermoso,* cambiando aquel culto grosero y sensual por la devoción pura que conviene a la Virgen sin mancilla.

Pero sería vergonzoso que el Mayo de los paganos fuese más concurrido que el de los cristianos. Esto conviene tenerlo presente.

AMENIDADES
RELATIVISMO

Cierta señora se quejaba al semor Obispo de *Amiens* de que la Misa del domingo era demasiado larga.

El Prelado le contestó:

—*No es que la Misa sea demasiado larga, señora, sino que la devoción de usted es demasiado corta.*

Exacto. Por consiguiente cuando uno quiera que las Misas sean un poco más *breves,* vea de hacer más *larga* su devoción, y asunto concluído. No es necesario que el sacerdote vaya más *a prisa*: basta que el que la oye vaya más *despacio,* y con eso sólo se consigue lo que se desea...

Me explicaré. *Despacio* y *aprisa* son conceptos relativos, no absolutos, como *caro* y *barato.* Un kilo de aceite de *estraperlo* a cuarenta pesetas, ¿es caro o barato? Para un rico es *barato.* Para un pobre es *abrumador*: desgraciados los pobres que no pueden comprar aceite más que a ese precio.

Pues lo mismo sucede con la Misa. Una misa de treinta minutos, ¿es *larga* o *corta?* Para un cristiano *rico en devoción,* que se pasaría la vida delante de nuestro Señor, es *corta.* Pero para un *pobre* en devoción es *eterna.*

Es cuestión de *relatividad.* Alargando la devoción se acorta la Misa.

Con licencia. - Direc. y Administr. - Apartado 1042. — Barcelona. — Imp. Rubí

11 MAYO 1952

AL RELOJ HAY QUE DARLE CUERDA

Don Adolfo Clavarana, el ilustre publicista y fundador de *La Lectura Popular,* en los principios de su conversión se quejaba de su inconstancia. Los antiguos hábitos reclamaban sus derechos.

Su confesor le dijo:

—¿Qué haces con el reloj?

—Le doy cuerda para que no se pare.

—Pues lo mismo necesitas tú. Al reloj hay que darle cuerda. Tú no tienes cuerda tampoco más que para ocho días. Ven todas las semanas a confesarte.

La confesión es un gran medio de perseverancia en el buen camino comenzado. Si se emplease con más asiduidad la práctica de la virtud se haría más fácil.

SANTORAL

11 D.—*IV después de Pascua.*
12 L.—Ss. Nereo y Aquileo, mrs.
13 M.—S. Roberto Belarmino, cf.
14 M.—S. Bonifacio, mr.
15 J.—S. Juan Bautista de La Salle, cf.
16 V.—S. Ubaldo, ob.
17 S.—S. Pascual Bailón, cf.
18 D.—*V después de Pascua.* San Venancio, mr.

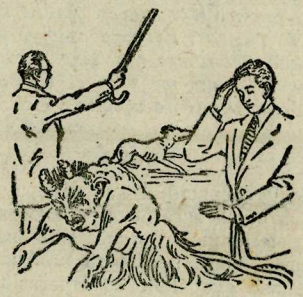

LA VIDA CRISTIANA

La señal de la cruz ahuyenta al diablo. Lo dice San Cirilo: COMO EL PERRO HUYE A LA VISTA DEL PALO, EL DEMONIO HUYE A LA VISTA DE LA CRUZ.

Cuando a un perro se le ha castigado, después basta que le enseñéis el palo para que se eche a correr, porque se acuerda...

Con la cruz Jesús venció y castigó al diablo, y ahora cada vez que la ve, se acuerda de la paliza que le dieron con ella y huye.

Por eso los cristianos tenemos en la cruz un arma sencilla y poderosa contra él.