

COTA 64 sl



MEMORIA: PROSPECCION ARQUEOLOGICA
PREVIA A LAS OBRAS DEL GASEODUCTO
MARTORELL-FIGUERES.

**MEMORIA: PROSPECCION ARQUEOLOGICA PREVIA A LA
CONSTRUCCIÓN DEL GASODUCTO *MARTORELL-FIGUERES*.**

I. INTRODUCCION.

Con motivo de la próxima construcción de un gasoducto entre Martorell y Figueres, el Sr. Alejandro López-Cortijo, como a director de Medio Ambiente de la empresa IIMA CONSULTORA, ha encargado a COTA 64 el estudio y prospección del trazado del futuro gasoducto a construir.

El principal objetivo de este trabajo es la evaluación y corrección del Impacto Arqueológico que pueda ser generado por un trazado de obra lineal, como es el caso del Gasoducto Martorell-Figueres. Si bien, a priori, este tipo de conducciones, dadas sus características constructivas, suponen una afección limitada en el espacio real de los propios yacimientos arqueológicos, el hecho de que presenten un amplio recorrido lineal atravesando regiones geográficas diversas, con problemáticas arqueológicas distintas en ocasiones, puede tener como resultado un impacto patrimonial y ambiental considerable.

Los trabajos de prospección se han realizado entre los días 9 y 27 de julio del 2.007 bajo la dirección de Albert Vilaseca Canals. Han colaborado los arqueólogos Ivan Cabrellas Albareda, Montserrat Corominas Vidal y los auxiliares de arqueología

2. DESCRIPCION.

La excavación del gaseoducto *Martorell-Figueres* contempla una longitud de 163 kilómetros e implica la excavación de una zanja de 1,5 metros de anchura y 2,5 metros de profundidad. Para facilitar el paso de la maquinaria se realizará también una ocupación temporal de una franja del terreno de 29 metros de anchura la cual únicamente será desbrozada.

El trazado discurre por los términos municipales de Barcelona y Girona:

-Barcelona: Castellví de Rosanes, Sant Esteve Sesrovires, Abrera, Viladecavalls, Ullastrell, Terrassa, Sabadell, Castellar del Vallès, Sentmenat, Caldes de Montbui, Lliçà d'Amunt, Santa Eulàlia de Ronçana, l'Ametlla del Vallès, La Garriga, Les Franqueses del Vallès, Cardedeu, Sant Antoni de Vilamajor, Llinars del Vallès, Sta. Maria de Palautordera, Sant Celoni, Gualba y Fogars de la Selva.

-Girona: Sant Feliu de Buixalleu, Hostalric, Maçanet de la Selva, Sils, Caldes de Malavella, Vilobí d'Onyar, Riudellots de la Selva, Aiguaviva, Vilablareix, Bescanó, Salt, Sant Gregori, Palol de Revardit, Cornellà del Terri, Vilademuls, Bàscara, Pontós, Borrassà, Vilafant y Avinyonet de Puigventós.

2.1. La orografía del trazado

La orografía del trazado es, dada la longitud de la obra, muy variada y a efectos de facilitar su estudio previo a grandes rasgos hemos sectorizado el trazado de la siguiente manera:

1) *Espacio definido entre el término municipal de Sant Esteve Sesrovires hasta llegar a las inmediaciones del término municipal de Abrera.*

En su inicio a partir de la autopista AP-7 el terreno presenta una orografía con desniveles para seguidamente estar surcada de terrenos de cultivo, algunos

abandonados y urbanizaciones hasta llegar a las cercanías de Sant Esteve Sesrovires. A partir de esta población el trazado discurre entre pequeños montículos alternados con extensos polígonos industriales y carreteras hasta pasado el núcleo de Abrera. Destaca la existencia del río Llobregat.

2) Espacio definido entre el término de Abrera hasta Terrassa.

Una vez sobrepasada la zona industrial de Abrera y el río Llobregat la parte central de esta zona presenta una orografía surcada de largos cañones y cerros con gran densidad de vegetación en las zonas bajas. A partir del lado este del término municipal de Viladecavalls el terreno es bastante llano con suaves ondulaciones hasta sobrepasar Terrassa.

3) Espacio definido entre Terrassa hasta San Celoni.

El terreno presenta en sentido general una orografía formada por ondulaciones del terreno con pequeños montículos hasta llegar a Llerona. Destaca la existencia de diversas rieras (Caldes, Terrassa) y el río Congost. A partir de la zona de Llerona hasta Sant Celoni, el trazado transcurre por zonas de cultivo aunque también por numerosos tramos boscosos de montaña.

4) Espacio definido entre San Celoni-Bescanó.

Zona que transcurre enteramente de forma paralela con algunas alternancias a la autopista AP-7, atravesando en diversas ocasiones la riera de la Tordera. Destaca en general la espesísima vegetación, las choperas y la existencia de un gasoducto y un oleoducto.

5) Espacio definido entre Mas Albada-Bescanó.

Este tramo del gasoducto transcurre mayoritariamente por terrenos marcados por suaves ondulaciones en terrenos cultivados con trigo, actualmente en fase de siega.

Solamente destaca la existencia de un bosque de singular belleza en las inmediaciones del Golf de Catalunya (Sils/Caldas de Malavella) y el paso por una zona situada entre los polígonos de Bescanó/SALT (Girona)

6) *Espacio definido entre Bescanó/Avinyonet de Puigventós.*

A partir de Bescanó el trazado principal del gasoducto transcurre por parajes montañosos hasta prácticamente la pedanía de Olives. A partir de este punto la orografía presenta pequeñas ondulaciones alternada por masas boscosas de tamaño variable y extensiones de tamaño considerable de campos de trigo.

Es importante señalar que muchos de los terrenos de cultivo están ocupados por plantaciones de trigo y maíz aún por segar, hecho que ha dificultado la prospección visual.

3. METODOLOGIA DE ACTUACION ARQUEOLÒGICA.

Los trabajos que han sido necesarios para la realización de la prospección y la correspondiente memoria correspondiente al Proyecto de Detalle para el Gasoducto Martorell-Figueres han sido:

- a) *Consulta de las Cartas Arqueológicas.* Consistió en examinar la información existente en las Cartas Arqueológicas de los distintos municipios por donde transcurre el Gasoducto. En esta fase, y una vez situados los yacimientos sobre la planimetría proporcionada, se ha realizado la comprobación, y en algunos casos la corrección de la ubicación de algunos de los yacimientos citados en las Cartas.
- b) *Trabajo de campo.* Consistió en la realización de la prospección sistemática de la totalidad del trazado del gasoducto, que conllevó el reconocimiento del terreno en anchuras variables con anchuras inferiores a los 30 metros.

Hemos confeccionado un total de 144 fichas correspondientes a los yacimientos cercanos al trazado del gasoducto, añadiendo en las mismas un plano de situación con una ortofoto en los yacimientos susceptibles de tener un

interés más alto para este trabajo. A su vez, estos yacimientos han sido colocados en la planimetría general del trazado del gasoducto.

La planimetría que presentamos consta de diversos tipos. Por un lado tenemos que en la ficha de los yacimientos más cercanos al trazado hemos añadido un plano i una ortofomapa, en los que el centro es el punto donde se localiza el yacimiento, para facilitar el acceso y ver el estado actual. Presentamos también un mapa de todo el trazado a escala 1:375.000 y seguidamente 18 planos específicos a escala:1/7.500 de todos los puntos del trazado donde se encuentran los yacimientos cercanos a la obra. También en el cd adjuntamos 131 planos de detalle en formato autocad de todo el trazado.

Por otro lado, indicamos también que en el período del año en que se ha realizado la prospección, -en plena época de siega de trigo-, no ha sido el más aconsejable a la hora de tener una buena observación del terreno debido al alto desarrollo de los campos de trigo. Por este motivo, se ha hecho también una supervisión de los cortes en bancales, caminos, terrenos cercanos, etc.

Durante la prospección se ha tenido en cuenta de forma continuada los distintos modelos de ocupación del territorio en los diferentes períodos de la historia. En este sentido, es básico conocer la ubicación de rieras, la orografía de los espacios, las orientaciones geográficas más comunes en la disposición de yacimientos, las ubicaciones en terrenos con ligeros desniveles orientados al sur, etc.

Para este trabajo, se ha consultado también con el Sr-Domènec Ferran director del Museu de Terrassa, el Sr.Genís Ribé, del Museu d'Història de Sabadell y con las Sras. Montse Mataró y Susana Manzano responsables del Servei d'Arqueologia a las comarcas de la Generalitat para la comarcas de Gerona.

En esta memoria, la documentación fotográfica que entregamos consta de dos partes. Por un lado adjuntamos de forma impresa (y digital) las zonas que

hemos considerado de alto riesgo de aparición de restos arqueológicos y adjuntamos también pero en formato digital, fotografías de distintos tramos del gasoducto identificadas según los vértices que aparecen en la planimetría impresa y en autocad.

4. LA PROSPECCION.

Durante los trabajos de prospección hemos encontrado todo tipo de accidentes geográficos los cuales constituyen un elemento más en el momento de tener en cuenta la posible existencia de restos de interés arqueológico.

Por este motivo, pensamos que en la descripción de los trabajos realizados es importante tener en cuenta la orografía de cada zona en concreto.

1) Espacio definido entre el término municipal de Sant Esteve Sesrovires hasta llegar a las inmediaciones del término municipal de Abrera.

Destaca la existencia del río Llobregat.

Entre 300-400 metros únicamente se localizan los yacimientos arqueológicos del Turó de Can Mata y Can Prats (ver fichas).

A unos 50 metros al sudoeste del Pk.24 de la carretera B-224 y a unos 200 metros del trazado del gaseoducto, se ha localizado en superficie y en unos terrenos de cultivo (melocotoneros), un fragmento de cerámica romana (borde de Draggendorf 37b).

2) Espacio definido entre el término de Abrera hasta Terrassa.

Si bien existen yacimientos arqueológicos en la zona, ninguno de ellos se encuentra a una distancia que merezca ser considerada para esta obra.

3) Espacio definido entre Terrassa hasta San Celoni.

Destaca la existencia de diversas rieras (Caldes, Terrassa) y el río Congost.

Des del punto de vista arqueològic el trazado del gasoducto puede, en principio, atravesar dos yacimientos arqueològicos conocidos: la zona conocida "Zona de expectativa arqueològica 3 de la Autovía Orbital 3 de Barcelona, Can Ustrell (Terrassa) y Can Maranges (L'Ametlla del Vallès). En estos casos se ha encontrado cerámica romana en superficie.

A su vez, el trazado pasa a más de un centenar de metros de las villas romanas de Sta.Digna (II i III) en el término municipal de Llerona (Les Franqueses del Vallès). Dado que ya se hicieron diversas campañas de prospección y de excavaciones arqueològicas (Estrats 2002, 2003) no parece necesario tomar medidas adicionales.

Muy importante señalar que en este tramo existen dos conjuntos arquitectónicos de gran interés: el Pou de Gel i el Refugio del Aeródromo de Rosanes. El primero de ellos puede encontrarse gravemente afectado.

-Pozo de Hielo de l'Ametlla del Vallès.

Cercano al vértice 227 se encuentra un "pou de glaç" (Pozo de hielo), en una urbanización del término municipal de l'Ametlla del Vallès.

Coordenadas: X438706, Y-4611906.

Un pozo de hielo es un tipo de construcción destinada a almacenar hielo. Se documentan a partir del siglo XVI pero existen documentos referidos a ellos ya en 1.303 (el de San Llorenç de Morunys, comarca del Bages) con una pervivencia durante el siglo XIX.

En general estos pozos estaban formados, en sección, por una estructura ovalada de 10 metros. Una parte era visible al exterior con una construcción circular entre los 7-10 metros de diámetro, con una o dos oberturas/entradas laterales y un acceso en la parte superior de la cúpula, punto por donde introducían los bloques de hielo que podían pesar hasta los 110 kilos. Excavado en el subsuelo, la construcción podía tener una profundidad

alrededor de los 7 metros, lugar donde se acumulaba el hielo para ser comercializado sobre todo durante el verano.

El "Pou de Glaç" de l'Ametlla del Vallès presenta en planta una estructura circular de unos 7-8 de diámetro y una altura alrededor de 1,5 metros. A unos tres metros del lado meridional se encuentra la calle llamada *Carrer del Pou de glaç*, y entre el pozo y la calle existe también una línea de alta tensión construida hace 2-3 años. Por el lado norte está justo en el corte de un torrente o riera de profundidad considerable, entre los 6-7 metros de desnivel.

.Refugio del Aeródromo de Rosanes (l'Ametlla/La Garriga).

Coordenades:X-440021, Y-4612266.

A pocos metros del trazado del gasoducto, existe una entrada al refugio del antiguo aeródromo de Rosanes. Este aeródromo, fue el último que estuvo en servicio en el bando republicano durante la Guerra Civil (1936-1939) y conserva aún uno de los hangares y un refugio. La entrada a este refugio es la que se encuentra a pocas decenas de metros del trazado del gasoducto.

4) Espacio definido entre San Celoni-Bescanó.

Zona que transcurre enteramente de forma paralela con algunas alternancias a la autopista AP-7, atravesando en diversas ocasiones la riera de la Tordera. Destaca en general la espesísima vegetación, las choperas y la existencia de un gasoducto y un oleoducto.

Desde el punto de vista arqueológico no hemos encontrado indicios de restos arqueológicos.

5) Espacio definido entre Mas Albada-Bescanó.

Este tramo del gasoducto transcurre mayoritariamente por terrenos marcados por suaves ondulaciones en terrenos cultivados con trigo que, en el momento de la prospección aún no habían sido segados.

No hemos encontrado indicios de posibles restos arqueológicos pero señalar que debido a la altura del trigo, no hemos podido entrar en muchos campos

Solamente destaca la existencia de un bosque de singular belleza en las inmediaciones del Golf de Catalunya (Sils/Caldas de Malavella) y el paso por una zona situada entre los polígonos de Bescanó/SALT (Girona)

6) Espacio definido entre Bescanó/Avinyonet de Puigventós.

A partir de Bescanó el trazado principal del gasoducto transcurre por parajes montañosos hasta prácticamente la pedanía de Olivas. A partir de este punto la orografía presenta pequeñas ondulaciones alternada por masas boscosas de tamaño variable y extensiones de tamaño considerable de campos de trigo.

5. CONSIDERACIONES FINALES.

Una vez efectuado el trabajo prospección visual del trazado del nuevo gasoducto, pensamos que únicamente sería necesario realizar una prospección mecánica (con excavadora retro-mixta) a los yacimientos de:

- 1- Zona Orbital d'Expectativa arqueològica n.3, Terrassa-Sabadell (entre los vértices 130 y 131)
- 2- Can N'Ustrell Terrassa (entre los vértices 134 y 136).
- 3- Can Meranges/Rourets, L'Ametlla del Vallès (entre los vértices 235 y 237).
- 4- Aeródromo de Rosanes, L'Ametlla del Vallès (en el vértice 237).

Indicar también que, según el director del Museu de Terrassa sr.D.Ferran, en todas las zonas llanas de Terrassa actualmente cultivadas, a menudo aparecen restos arqueológicos de distinto tipo, tumbas, silos, etc. Según esto, este hecho podría hacerse extensible a las dos comarcas del Vallès.

Habrà de tenerse muy en consideración también la existencia del **pozo de hielo** en muy buen estado de conservación situado en l'Ametlla del Vallès el cual, se encuentra en **medio del trazado**.

MEMORIA: PROSPECCIÓN ARQUEOLÒGICA PREVIA A LA CONSTRUCCION DEL
GASODUCTO MARTORELL-FIGUERES.

Para las comarcas de Girona la delegada del Servei d'Arqueologia nos ha señalado que por la zona por donde transcurre el gasoducto en el término municipal de Sant Gregori (Girona), aparecen numerosos restos paleontológicos. Visitada la zona citada, hemos comprobado que está totalmente sujeta a grandes movimientos de tierra y transformaciones urbanísticas debidas a la construcción de una gran urbanización.

Finalmente señalar que en muchos tramos del trazado no ha sido posible hacer la prospección en condiciones debido a que los campos estaban a punto de iniciarse la siega del trigo, por lo cual, es totalmente necesario que durante la limpieza de pista de servicio y de la excavación de la zanja del gasoducto se contemple la presencia de un arqueólogo.

Tarragona. 20 diciembre de 2011.

Albert Vilaseca Canals
director de la intervención

PLANIMETRÍA

FICHAS DE YACIMIENTOS

YACIMIENTO: SANT HILARI **Nº: 1**
MUNICIPIO: ABRERA
COORDENADAS: X:409290-Y:4597350
TIPO: VILLA (con estructuras conservadas).
CRONOLOGÍA: ROMANA INDETERMINADA
SITUACIÓN: Terrenos inmediatos al Mas de Sant Hilari.

YACIMIENTO: POLÍGONO BARCELONÈS **Nº: 2**
MUNICIPIO: ABRERA
COORDENADAS: X:407095-Y:4592219
TIPO: CAMPO DE SILOS
CRONOLOGÍA: IBÉRICA INDETERMINADA
SITUACIÓN: Al lado del núcleo urbano de Abrera, en el polígono industrial Barcelonès.
ACCESO: Se encuentra al lado de la N-II

YACIMIENTO: TORRE CASTILLO DE ROSANES **Nº: 3**
MUNICIPIO: CASTELLVÍ DE ROSANES
COORDENADAS: X:409840-Y:4589585
TIPO: ESTRUCTURA DEFENSIVA
CRONOLOGÍA: ÉPOCA AUGUSTEA Y ALTO-IMPERIAL
SITUACIÓN: Terreno yermo dentro del conjunto fortificado del castillo de Rosanes (s.XII), en la parte más alta del cerro.

YACIMIENTO: VIÑA DE CAN SUNYER **Nº: 4**
MUNICIPIO: CASTELLVÍ DE ROSANES
COORDENADAS: X:412700-Y:4590100
TIPO: VILLA
CRONOLOGÍA: ÉPOCA ROMANA (REPÚBLICA-ALTO-IMPERIO)
SITUACIÓN: Terrenos de conreo de la granja de Can Sunyer.

YACIMIENTO: TORRENTE DE CAN MARGARIT **Nº: 5**
MUNICIPIO: SANT ESTEVE SESROVIRES
COORDENADAS: X:406350-Y:4591850
TIPO: ESTABLECIMIENTO RURAL
CRONOLOGÍA: ÉPOCA ROMANA Y MEDIEVAL
SITUACIÓN: Campos de cultivo de viña al lado de les Cases de Can Margarit.

YACIMIENTO: CAN PRATS

Nº: 6

MUNICIPIO: SANT ESTEVE SESROVIRES

COORDENADAS: X:407400 -Y:4593300

TIPO: FORTIFICACIÓN/ESTABLECIMIENTO MILITAR

CRONOLOGÍA: ÉPOCA MEDIEVAL INDETERMINADA

SITUACIÓN: Terrenos inmediatos a las casas de Can Prats.



YACIMIENTO: TURÓ DE CAN MATA

Nº: 7

MUNICIPIO: SANT ESTEVE SESROVIRES

COORDENADAS: X:407313 -Y:4592122

TIPO: POSIBLE POBLADO

CRONOLOGÍA: MEDIEVAL INDETERMINADA

SITUACIÓN: Terreno yermo en la cima del cerro de Can Mata

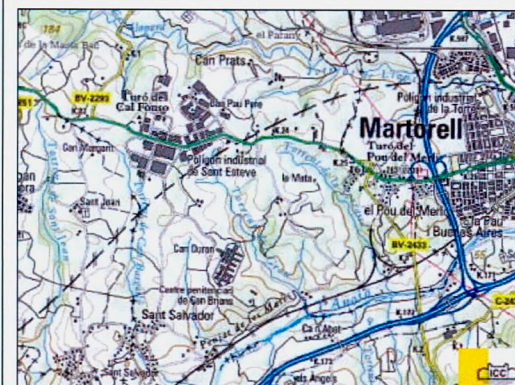

YACIMIENTO: POU DE MERLI

Nº: 8

MUNICIPIO: SANT ESTEVE SESROVIRES

COORDENADAS: X:408200-Y:4592000

TIPO: EREMITORIOS

CRONOLOGÍA: ÉPOCA ALTO-MEDIEVAL (SS. IX-X)

SITUACIÓN: Terrenos yermos en la urbanización del Pou Merli, al lado de la carretera.

YACIMIENTO: POU DEL MERLI **Nº: 9**
MUNICIPIO: SANT ESTEVE SESROVIRES
COORDENADAS: X:408200-Y:4595150
TIPO: POBLADO
CRONOLOGÍA: ÉPOCA ALTO-MEDIEVAL (SS.IX-X)
SITUACIÓN: Terreno yermo al Oeste de la urbanización del Pou del Merli, junto al Torrente de la Torrassa.

YACIMIENTO: ESTACIÓN DE LA BEGUDA ALTA **Nº: 10**
MUNICIPIO: SANT ESTEVE SESROVIRES
COORDENADAS: X:403300-Y:4595250
TIPO: DESCONOCIDO
CRONOLOGÍA: ÉPOCA IBÉRICA?
SITUACIÓN: Terrenos de cultivo con viña y almendros entre la línea de FF.CC. y la Ctra. de La Beguda Alta, junto a la estación de trenes.

YACIMIENTO: LA TORRASSA **Nº: 11**
MUNICIPIO: SANT ESTEVE SESROVIRES
COORDENADAS: X:408940-Y:4591390
TIPO: EXPLOTACIÓN AGROPECUARIA
CRONOLOGÍA: ÉPOCA ALTO-MEDIEVAL (SS. X-XII).
SITUACIÓN: Terrenos de cultivo, en la ribera izquierda del río Anoia, entre el camino del lado del río i un canal que lleva agua a unos molinos.

YACIMIENTO: CAN TRIES **Nº: 12**
MUNICIPIO: VILADECAVALLS
COORDENADAS: X:415080-Y:4601920
TIPO: VILLA
CRONOLOGÍA: ÉPOCA ROMANA INDETERMINADA
SITUACIÓN: Terrenos inmediatos a la ermita románica de Sta. Maria de Taudell, cerca del polígono Can Tries.
ACCESO: Por un entradero próximo al PK 2 de la Ctra. de Terrassa a Viladecavalls.

YACIMIENTO: ST. MIQUEL DE TAUDELL **Nº: 13**
MUNICIPIO: VILADECAVALLS
COORDENADAS: X:414210-Y:4600825
TIPO: NECRÓPOLIS
CRONOLOGÍA: ÉPOCA ROMANA INDETERMINADA
SITUACIÓN: Zona urbana junto a la ermita románica de St. Miquel de Taudell
ACCESO: Justo al lado del PK-3 de la Ctra. Terrassa-Viladecavalls.

YACIMIENTO: CAMINO STA. MARIA DE TAUDELL **Nº: 14**
MUNICIPIO: VILADECAVALLS
COORDENADAS: X:415280-Y:4601370
TIPO: VILLA
CRONOLOGÍA: ÉPOCA ROMANA INDETERMINADA
SITUACIÓN: En el margen del PK-1'5 de la Ctra. de Terrassa a Viladecavalls, donde hay restos de un pavimento de *opus signinum*.

YACIMIENTO: COVA DE LES PEDRES **Nº: 15**
MUNICIPIO: VILADECALLS
COORDENADAS: N: 41° 34'43"- E: 1°56'20"
TIPO: LUGAR DE HÁBITAT
CRONOLOGÍA: ÈPOCA CALCOLÍTICA (2.200-1.800 a.C.)
SITUACIÓN: Cima del cerro d'en Ros, en la Sierra de Cardús.

YACIMIENTO: ESTACIÓN DE VILADECALLS **Nº: 16**
MUNICIPIO: VILADECALLS
COORDENADAS: X:413175 -Y:4602075
TIPO: ESTRUCTURA DE PIEDRA Y MORTERO Y CANALIZACIONES
CRONOLOGÍA: INDETERMINADA
SITUACIÓN: PK-3'450 de la autopista Terrassa-Manresa, al lado de la estación de FF.CC.

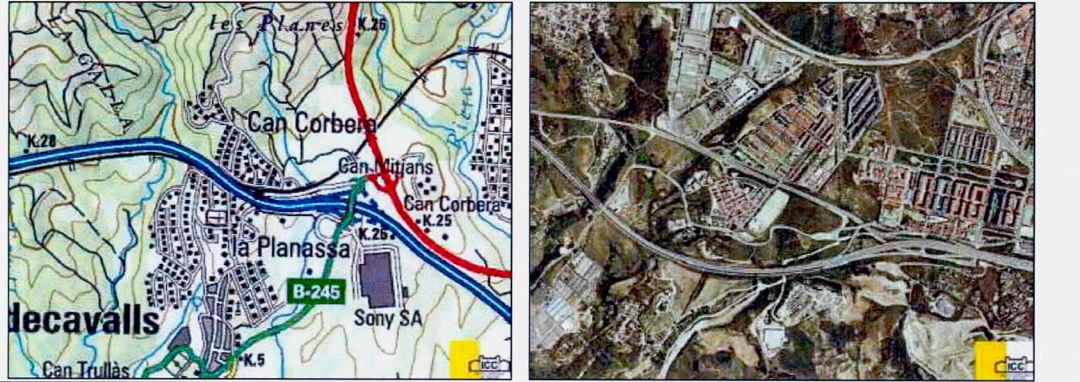

YACIMIENTO: CAN CABASSA **Nº: 17**
MUNICIPIO: VILADECALLS
COORDENADAS: X:413000 -Y:4599200
TIPO: VILLA
CRONOLOGÍA: EPOCA ROMANA INDETERMINADA
SITUACIÓN: Terrenos circundantes de la masía de Can Cabassa.



YACIMIENTO: CAN COLOMINES

Nº: 18

MUNICIPIO: VILADECAYALLS

COORDENADAS: X:413055 -Y:4599570

TIPO: VILLA

CRONOLOGÍA: ÉPOCA ROMANA INDETERMINADA

SITUACIÓN: Tierras de cultivo de la masía de Can Colomines.

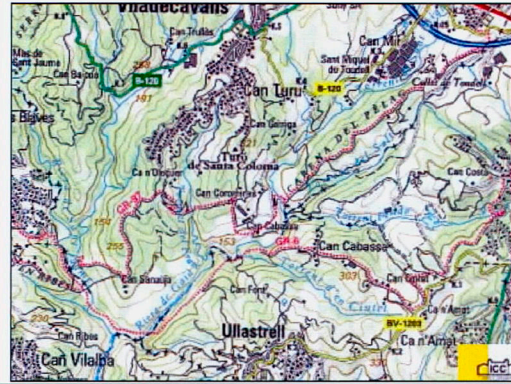

YACIMIENTO: CAN SANAHUJA

Nº: 19

MUNICIPIO: VILADECAYALLS

COORDENADAS: X:411660 -Y4598660

TIPO: NECRÓPOLIS

CRONOLOGÍA: ÉPOCA ROMANA INDETERMINADA

SITUACIÓN: Tierras de cultivo de la masía de Can Sanahuja.



YACIMIENTO: CAN TRULLÀS

Nº: 20

MUNICIPIO: VILADECAYALLS

COORDENADAS: N: 41°33'20"-E: 1°56'42"

TIPO: NECRÓPOLIS

CRONOLOGÍA: ÉPOCA ROMANA INDETERMINADA

SITUACIÓN: Inmediaciones de la masía Can Trullàs.

ACCESO: Se efectúa por el PK 6'200 de la ctra. Viladecavalls-Olesa de Montserrat.

YACIMIENTO: CAN MIR **Nº: 21**
MUNICIPIO: VILADECAVALLS
COORDENADAS: X:414470-Y:4601130
TIPO: VILLA?
CRONOLOGÍA: ÉPOCA ROMANA INDETERMINADA
SITUACIÓN: En el polígono industrial de Can Mir.
ACCESO: Por el PK-3 de la ctra. Terrassa-Viladecavalls

YACIMIENTO: ZONA DE ESPECTATIVA ARQUEOLÓGICA 3 **Nº: 22**
DE LA AUTOVÍA ORBITAL DE BARCELONA
MUNICIPIO: SABADELL-TERRASSA
COORDENADAS: X:420525 -Y:4601130
TIPO: INDETERMINADO
CRONOLOGÍA: ÈPOCA ROMANA Y MODERNA
SITUACIÓN: Banda sur del yacimiento romano de Ca n'Ametlla..

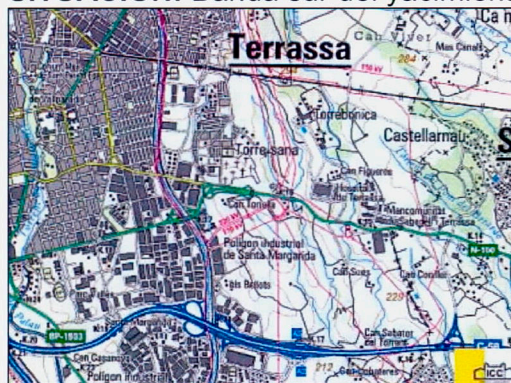

YACIMIENTO: CAN MORAGUES **Nº: 23**
MUNICIPIO: SABADELL
COORDENADAS: X-425150, Y-4604070
TIPO: VILLA?
CRONOLOGÍA: ÉPOCA ROMANA ALTO-IMPERIAL
SITUACIÓN: En una planicie cercana al torrente de Els Colomers, donde hay la masía de Can Moragues.



YACIMIENTO: SIERRA DE CA N'USTRELL **Nº: 24**
MUNICIPIO: SABADELL
COORDENADAS: N:41°34'39"- E:2°3'50"
TIPO: NECRÓPOLIS
CRONOLOGÍA: ÉPOCA ROMANA INDETERMINADA
SITUACIÓN: En el margen derecho de la ctra. BV-1248 Sabadell-Matadepera, cerca del PK-4

YACIMIENTO: COLLSALARCA **Nº: 25**
MUNICIPIO: SABADELL
COORDENADAS: -
TIPO: INDETERMINADO
CRONOLOGÍA: ÉPOCA ROMANA INDETERMINADA
SITUACIÓN: En los terrenos del actual Instituto de Can Puig-gener.

YACIMIENTO: ST. JULIÀ D'ALTURA **Nº: 26**
MUNICIPIO: SABADELL
COORDENADAS: N:41°35'5"- E:2°4'9"
TIPO: INDETERMINADO
CRONOLOGÍA: ÉPOCA ROMANA INDETERMINADA
SITUACIÓN: Terrenos inmediatos a la iglesia de St. Julià.
ACCESO: Cerca del PK-4 de la ctra. Sabadell-Matadepera.

YACIMIENTO: CAN MANENT **Nº: 27**
MUNICIPIO: SABADELL
COORDENADAS: X:426569-Y:4603283
TIPO: NECRÓPOLIS
CRONOLOGÍA: ÉPOCA ROMANA INDETERMINADA
SITUACIÓN: En la cima de una pequeña sierra a unos 15 minutos del camino antiguo de Sabadell a Castellar del Vallès.

YACIMIENTO: ST. VICENÇ DE JONQUERAS **Nº: 28**
MUNICIPIO: SABADELL
COORDENADAS: N:41°34'15"- E 2°6'12"
TIPO: EDIFICIO RELIGIOSO
CRONOLOGÍA: ÉPOCA ALTO-MEDIEVAL
SITUACIÓN: -

YACIMIENTO: TORRE MOSSÉN HOMS **Nº: 29**
MUNICIPIO: TERRASSA
COORDENADAS: N:41°35'05"- E:2°2'21"
TIPO: MASÍA FORTIFICADA
CRONOLOGÍA: ÉPOCA BAJO-MEDIEVAL
SITUACIÓN: -

YACIMIENTO: CAN BONVILAR **Nº: 30**
MUNICIPIO: TERRASSA
COORDENADAS: X:421200-Y:4605710
TIPO: POBLADO Y VILLA
CRONOLOGÍA: EDAD DEL BRONCE Y ÉPOCA ROMANA
SITUACIÓN: A 4 kms. al SE del PK-19 de la ctra. Terrassa-Castellar del Vallès y al NE de la finca de Can Bonvilar, entre los torrentes de Ca n'Ustrell i Can Bonvilar.

YACIMIENTO: CTRA. CASTELLAR **Nº: 31**
MUNICIPIO: TERRASSA
COORDENADAS: X:419930-Y:4605710
TIPO: INDETERMINADO
CRONOLOGÍA: ÉPOCA IBÉRICA Y ROMANA
SITUACIÓN: Cerca del PK-19 de la ctra. de Castellar, en el límite entre ésta y el cerro de Puig Banal.

YACIMIENTO: CAN COLOMER **Nº: 32**
MUNICIPIO: TERRASSA
COORDENADAS: X:416830-4603950
TIPO: VILLA
CRONOLOGÍA: ÉPOCA ROMANO-REPUBLICANA
SITUACIÓN: -

YACIMIENTO: CAN BORGUNYÀ **Nº: 33**
MUNICIPIO: TERRASSA
COORDENADAS: X:4176009 -E:4604630
TIPO: INDETERMINADO
CRONOLOGÍA: ÉPOCA ROMANA INDETERMINADA
SITUACIÓN: Al lado E del barranco de Borgunyà, entre Can Carbonell, al N, y el polígono industrial, al S.

YACIMIENTO: CAN CARDÚS **Nº: 34**
MUNICIPIO: TERRASSA
COORDENADAS: X:415880-Y:4603620
TIPO: VILLA
CRONOLOGÍA: ÉPOCA ROMANA INDETERMINADA
SITUACIÓN: A unos 800 mts del PK-2 de Terrassa a Rellinars, al NO del núcleo urbano de Terrassa.
ACCESO:

YACIMIENTO: CA N'AMAT **Nº: 35**
MUNICIPIO: TERRASSA
COORDENADAS: -
TIPO: NECRÓPOLIS
CRONOLOGÍA: ÉPOCA BAJO-IMPERIAL (S.V)
SITUACIÓN: En tierras de cultivo de la masía de Ca n'Amat, afectado por el trazado de la ctra. Terrassa-Rellinars, en el PK-2,300 y por las rasas del cable telefónico.

YACIMIENTO: CAN TUSELL

Nº: 36

MUNICIPIO: TERRASSA

COORDENADAS: X:418415 -Y:4604300

TIPO: VILLA

CRONOLOGÍA: ÉPOCA ROMANA INDETERMINADA

SITUACIÓN: Zona urbana, cerca del PK-1'5 de la ctra. Terrassa-Rellinars

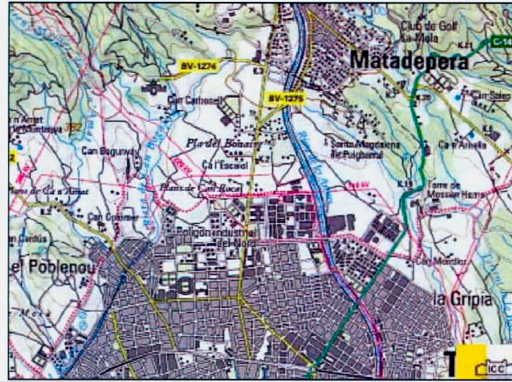

YACIMIENTO: CAN FONT DE GAIÀ

Nº: 37

MUNICIPIO: TERRASSA

COORDENADAS: X:414970 -Y:4603925

TIPO: ESTABLECIMIENTO RURAL

CRONOLOGÍA: ÉPOCA ROMANA

SITUACIÓN: Tierras de cultivo de la masía de Can Font de Gaià.

ACCESO: Por un camino que se coge cerca del PK-2'5 de la ctra. Terrassa-Rellinars. La masía se encuentra a unos 1.500 mts al SO de este punto.

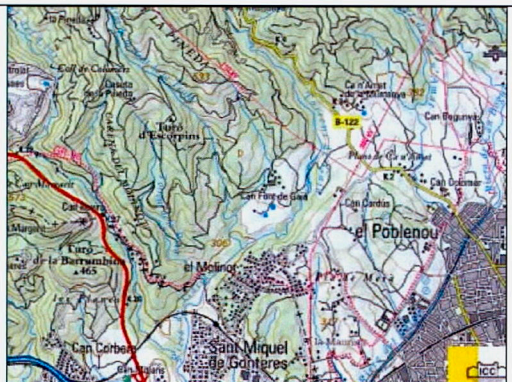

YACIMIENTO: SERRAT DEL PERROTET

Nº: 38

MUNICIPIO: TERRASSA

COORDENADAS: N:41°36'2"-E:2°1'20"

TIPO: VILLA

CRONOLOGÍA: ÉPOCA ROMANA ALTO-IMPERIAL

SITUACIÓN: Al pie de una pequeña elevación de unos 450 mts, justo después del PK-3 de la ctra. Terrassa-Talamanca.

YACIMIENTO: CAN CARBONELL **Nº: 39**
MUNICIPIO: TERRASSA
COORDENADAS: X:417495-Y:4605060
TIPO: INDETERMINADO
CRONOLOGÍA: ÉPOCA ROMANA INDETERMINADA
SITUACIÓN: Sobre el margen del extremo del torrente del Rubial, en terrenos de Can Carbonell.

YACIMIENTO: CA N'ARNELLA **Nº: 40**
MUNICIPIO: TERRASSA
COORDENADAS: X:420379-Y:4604867
TIPO: NECRÓPOLIS
CRONOLOGÍA: ÉPOCA ROMANA INDETERMINADA
SITUACIÓN: En el PK-6 de la ctra. de Matadepera a Sabadell, cerca de la masía de Ca n'Arnella.

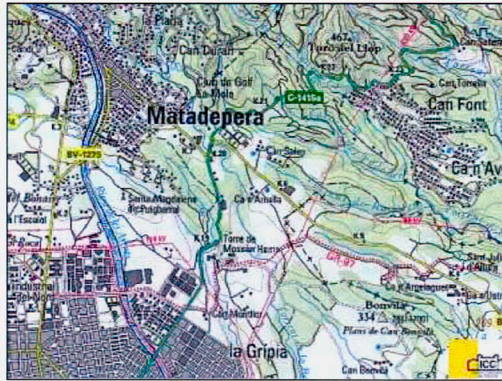

YACIMIENTO: CAN SALES **Nº: 41**
MUNICIPIO: TERRASSA
COORDENADAS: N:41°35'41"-E:2°02'43"
TIPO: NECRÓPOLIS
CRONOLOGÍA: ÉPOCA ROMANA INDETERMINADA
SITUACIÓN: PK-6 de la ctra. Matadepera-Sabadell.

YACIMIENTO: LA BATZUCA **Nº: 42**
MUNICIPIO: TERRASSA
COORDENADAS: X:419835-Y:4605350
TIPO: INDETERMINADO
CRONOLOGÍA: ÉPOCA ROMANA INDETERMINADA
SITUACIÓN: En el cruce de la carreteras Terrassa-Castellar (PK-20) y Matadepera-Sabadell (PK-7)

YACIMIENTO: SANATORI **Nº: 43**
MUNICIPIO: TERRASSA
COORDENADAS: N:41°35'40"-E:2°30'02"
TIPO: NECRÓPOLIS
CRONOLOGÍA: ÉPOCA ROMANA INDETERMINADA
SITUACIÓN: Terrenos inmediatos al pabellón antituberculoso.

YACIMIENTO: CAN FATJÓ DE ST. PERE **Nº: 44**
MUNICIPIO: TERRASSA
COORDENADAS: N:41°34'47"-E:2°00'59"
TIPO: INDETERMINADO
CRONOLOGÍA: ÉPOCA ROMANA ALTO-IMPERIAL
SITUACIÓN: En el casco urbano entre las calles Maestrat y Avellaneda.

YACIMIENTO: TORRE MARIMON **Nº: 45**
MUNICIPIO: CALDES DE MONTBUI
COORDENADAS: N:41°36'50"-E:2°10'19"
TIPO: VILLA
CRONOLOGÍA: ÉPOCA ROMANA INDETERMINADA
SITUACIÓN: Terrenos del actual Centro de Formación Agrícola de la Diputación de Barcelona, en el PK-10 de la ctra. de Caldes de Montbui a Palau de Plegamans.

YACIMIENTO: CAN VILADEVALL/CAN VALL **Nº: 46**
MUNICIPIO: CALDES DE MONTBUI
COORDENADAS: N:41°37'49"-E:2°11'45"
TIPO: VILLA (parcialmente excavada)
CRONOLOGÍA: ÉPOCA ROMANA ALTO-IMPERIAL
SITUACIÓN: Terrenos de la masía de Can Viladevall, hoy abandonada.

YACIMIENTO: SENTMENAT **Nº: 47**
MUNICIPIO: ELS PEONS
COORDENADAS: N:41°35'20"-E:2°7'50"
TIPO: INDETERMINADO
CRONOLOGÍA: DESCONOCIDA
SITUACIÓN: Margen izquierdo de la ctra. de Sabadell a Sentmenat, en l PK-28, pasada la urbanización Pedrasanta.

YACIMIENTO: CAN GIBERT/CAN TARRAGONA **Nº: 48**
MUNICIPIO: PALAU DE PLEGAMANS
COORDENADAS: X:430324'73-Y:4605725'63
TIPO: VILLA
CRONOLOGÍA: ÉPOCA ROMANA INDETERMINADA
SITUACIÓN: Dentro de la masía y terrenos aledaños
ACCESO: Por un camino desde la urbanización Can Duran.

YACIMIENTO: CAN FARELL **Nº: 49**
MUNICIPIO: LLIÇÀ D'AMUNT
COORDENADAS: - X-434131, Y-4609445
TIPO: ASENTAMIENTO
CRONOLOGÍA: ÉPOCA IBÉRICA INDETERMINADA
SITUACIÓN: En los terrenos de la urbanización Can Farell, al final de la calle Caldes de Montbui, en la encrucijada con el camino de Can Farell.
ACCESO: Por la ctra. C-1415 de Terrassa a Mataró, entre los PPKK 5 y 6.

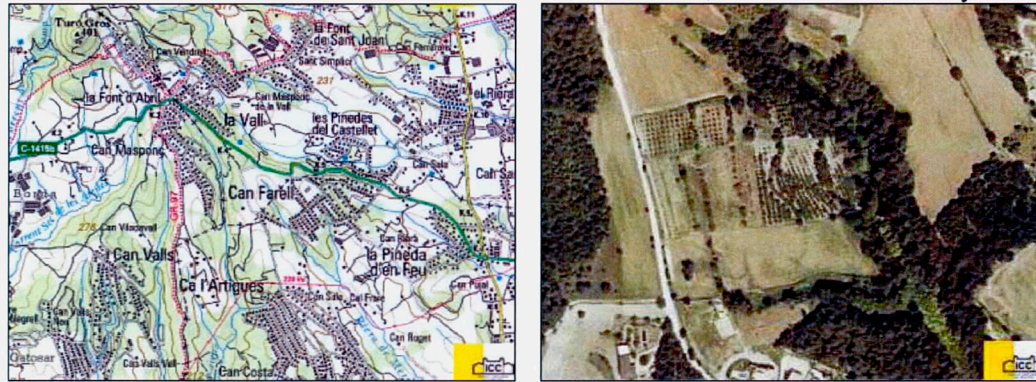

YACIMIENTO: CAN MASSAGUÉ **Nº: 50**
MUNICIPIO: CASTELLAR DEL VALLÈS
COORDENADAS:-
TIPO: ASENTAMIENTO
CRONOLOGÍA: ÉPOCA IBÉRICA Y ALTO-MEDIEVAL
SITUACIÓN: En terrenos de la masía de Can Massagué, sobre una pequeña terraza elevada en el margen derecho del río Ripoll.

YACIMIENTO: LA MORERIA **Nº: 51**
MUNICIPIO: CASTELLAR DEL VALLÈS
COORDENADAS: -
TIPO: ASENTAMIENTO
CRONOLOGÍA: ÉPOCA IBÉRICA Y ALTO-MEDIEVAL
SITUACIÓN: En un saliente formado por el torrente de Ribatallada y un torrente secundario, en un bosque de pinos y encinas.

YACIMIENTO: PLA BRUGUERA-ALMACÉN "SONY" **Nº: 52**
MUNICIPIO: CASTELLAR DEL VALLÈS
COORDENADAS: -
TIPO: INDETERMINADO
CRONOLOGÍA: BRONCE FINAL Y PRIMER HIERRO (650-575 a.C.)
SITUACIÓN: En el polígono industrial de Pla de Bruguera, delante de la fábrica de cristal Vilella.
ACCESO: Por la ctra. Castellar del V.- Sabadell, en el PK-5.

YACIMIENTO: CAN GRAU **Nº: 53**
MUNICIPIO: LA GARRIGA
COORDENADAS:-
TIPO: VILLA (con estructuras visibles)
CRONOLOGÍA: ÉPOCA ROMANA INDETERMINADA
SITUACIÓN: En el margen derecho de la N-152, PK-34'8, en la última curva antes de entrar en La Garriga, a pocos metros de la antigua Casa Grau. La N-152 corta parte de las estructuras.

YACIMIENTO: FORN D'EN DASQUENS **Nº: 54**
MUNICIPIO: LA GARRIGA
COORDENADAS: -
TIPO: INDETERMINADO
CRONOLOGÍA: NEOLÍTICO FINAL (2.500-2.200 a.C.)
SITUACIÓN: A 300 mts del PK-35 de la N-152, a la derecha, en dirección a Vic, en una zona donde existe un horno cerámico hoy abandonado.

YACIMIENTO: CA L'ALZINA **Nº: 55**
MUNICIPIO: CARDEDÉU
COORDENADAS: -
TIPO: VILLA
CRONOLOGÍA: ÉPOCA ROMANA INDETERMINADA
SITUACIÓN: Terrenos de la banda SE de la masía de Ca l'Alzina
ACCESO: Por la ctra. N-251, de Granollers a Girona, en dirección Llinars del Vallès. Dentro de la población de Cardedeu, se toma, a la izquierda, la calle Àngel Guimerà, que enlaza con la ctra. de Cànoves. Saliendo del pueblo, se toma a la izquierda el camino de St. Hilari que lleva a dicha masía.

YACIMIENTO: CAN SUARI DE LA COMA **Nº: 56**
MUNICIPIO: CARDEDÉU
COORDENADAS: - X-445668, Y-4611507 **TIPO:** VILLA
CRONOLOGÍA: ROMANO-REPUBLICANA - ALTO-IMPERIAL
SITUACIÓN: Terrenos yermos.
ACCESO: Como en el caso anterior. Antes de llegar a Ca l'Alzina, hay que desviar-se a la izquierda por un camino que lleva a La Coma.

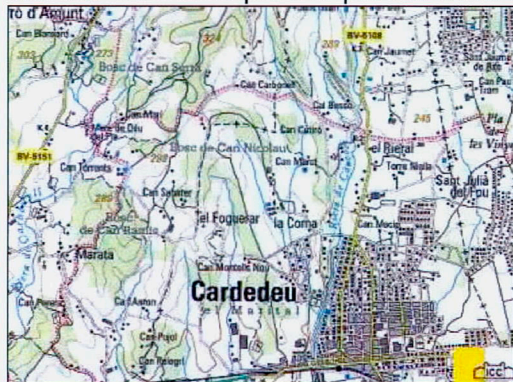

YACIMIENTO: EL RIERAL **Nº: 57**
MUNICIPIO: CARDEDÉU
COORDENADAS: -
TIPO: VILLA
CRONOLOGÍA: ÉPOCA ROMANA INDETERMINADA
SITUACIÓN:
ACCESO: Por la ctra. BV-5108 de Cardedéu a Cànoves. Pasada la masía de Can Moret, se toma un camino transversal a la derecha que enlaza con un segundo camino, paralelo a la carretera, que lleva al barrio de El Rieral.

YACIMIENTO: CAN CATAFAU VELL **Nº: 58**
MUNICIPIO: L'AMETLLA DEL VALLÈS
COORDENADAS: N:41°39'17"- E:2°15'45"
TIPO: VILLA
CRONOLOGÍA: ÉPOCA ROMANA INDETERMINADA
SITUACIÓN: Dentro de la urbanización Can Reixac.

YACIMIENTO: CAN MARANGES **Nº: 59**
MUNICIPIO: L'AMETLLA DEL VALLÈS
COORDENADAS: X: 439687 Y:4612138
TIPO: VILLA
CRONOLOGÍA: ÉPOCA ROMANA INDETERMINADA
SITUACIÓN: En la ribera derecha del río Congost, sobre la segunda terraza, en una zona de campos de secano, regadío y bosque mixto, en el entorno inmediato de la masía Can Maranges.



YACIMIENTO: L'ARENÝ **Nº: 60**
MUNICIPIO: L'AMETLLA DEL VALLÈS
COORDENADAS: N:41°40'09"- E:2°16'25"
TIPO: INDETERMINADO
CRONOLOGÍA: ÉPOCA IBÉRICA Y ROMANA
SITUACIÓN: Cerca del PK 31'760 de la ctra. de St. Llorenç Savall

YACIMIENTO: CAN DRAPER **Nº: 61**
MUNICIPIO: L'AMETLLA DEL VALLÈS
COORDENADAS: N:41°39'51"- E:2°15'58"
TIPO: VILLA
CRONOLOGÍA: ÉPOCA ROMANA INDETERMINADA
SITUACIÓN: En los campos de cultivo de la masía Can Draper, en zona llana con plantación de trigo, olivos y avellanos.

YACIMIENTO: ROURETS **Nº: 62**
MUNICIPIO: L'AMETLLA DEL VALLÈS
COORDENADAS: 31TDG399123
TIPO: VILLA (con estructuras visibles)
CRONOLOGÍA: ÉPOCA ROMANA INDETERMINADA
SITUACIÓN: En un campo con terraplén que coincide con la segunda terraza fluvial del río Congost. Está limitado al S por la ctra. de la Ametlla i al N. por un camino de carro. Es una zona plantada de olivos y algunos almendros.

YACIMIENTO: MAS D'ORCA **Nº: 63**
MUNICIPIO: L'AMETLLA DEL VALLÈS
COORDENADAS: N:41°31'06"- E:2°16'11"
TIPO: VILLA
CRONOLOGÍA: ÉPOCA ROMANA INDETERMINADA
SITUACIÓN: En terreno yermo con viñas abandonadas, al N del polígono industrial Mas d'Orca y al E de la urbanización Can Reixac y de la autovía de la Ametlla. Se encuentra entre Can Meranges i el PK 5'9 de la antigua ctra. de la Ametlla, cerca del restaurante "La Quaranya".

YACIMIENTO: CAN PONET **Nº: 64**
MUNICIPIO: L'AMETLLA DEL VALLÈS
COORDENADAS: N:41°39'09"- E:2°15'21"
TIPO: VILLA
CRONOLOGÍA: ÉPOCA ROMANA INDETERMINADA
SITUACIÓN: En la cima de un cerro inmediato a la masía de Can Ponet, al O del bosque de Plandolit. Se encuentra cerámica en superficie a unos 100 mts al N de la masía y unos 30 al E.

YACIMIENTO: SOT D'EN TORRES **Nº: 65**
MUNICIPIO: L'AMETLLA DEL VALLÈS
COORDENADAS: 31TDG391125
TIPO: VILLA
CRONOLOGÍA: ÉPOCA ROMANA INDETERMINADA
SITUACIÓN: Al lado de la autovía de la Ametlla, entre el cruce con la BV-1433 y el Mas d'Orca.

YACIMIENTO: CAN PLANDOLIT **Nº: 66**
MUNICIPIO: L'AMETLLA DEL VALLÈS
COORDENADAS: N:41°38'57"- E:2°15'12"
TIPO: VILLA
CRONOLOGÍA: ÉPOCA ROMANA INDETERMINADA
SITUACIÓN: En terreno llano, al SO de la masía de Can Plandol, en una zona conreada a ambos lados del camino de la Ametlla.

YACIMIENTO: ELS CASALOTS **Nº: 67**
MUNICIPIO: L'AMETLLA DEL VALLÈS
COORDENADAS: N:41°39'34"- E:2°16'22"
TIPO: VILLA
CRONOLOGÍA: ÉPOCA ROMANA INDETERMINADA
SITUACIÓN: En el vertiente S de una elevación por encima de la 2ª terraza de la ribera derecha del río Congost, al margen N de la ctra. BV-1433 de la Ametlla a Llerona, antes de la 1ª curva.

YACIMIENTO: ELS CASALOTS II **Nº: 68**
MUNICIPIO: L'AMETLLA DEL VALLÈS
COORDENADAS: N:41°39'34"- E: 2°16'23"
TIPO: LUGAR DE HÀBITAT
CRONOLOGÍA: EPIPALEOLÍTICO (9.000-5.000 a.C.).
SITUACIÓN: Muy cerca de la villa romana, pero al margen S. de la ctra. BV-1433 de la Ametlla a Llerona, antes de la 1ª curva.

YACIMIENTO: CAN PALAU **Nº: 69**
MUNICIPIO: L'AMETLLA DEL VALLÈS
COORDENADAS: 31TDG374129
TIPO: VILLA
CRONOLOGÍA: ÉPOCA ROMANA ALTO-IMPERIAL
SITUACIÓN: Al N de la ctra. de la Ametlla a Bigues, entre los PPKK 28 y 29. La villa podría hallarse bajo la masía de Can Palau.

YACIMIENTO: PEÇA DE LA CERVERA **Nº: 70**
MUNICIPIO: L'AMETLLA DEL VALLÈS
COORDENADAS: 31TDG387117
TIPO: VILLA CON NECRÓPOLIS
CRONOLOGÍA: ÉPOCA ROMANA (SS. III-IV d.C.)
SITUACIÓN: Margen derecho de una de las calles de la urbanización Can Reixac que lleva a Can Sarral y Can Vicenç y enlaza con la autovía de la Ametlla

YACIMIENTO: CAN SARRAL **Nº: 71**
MUNICIPIO: L'AMETLLA DEL VALLÈS
COORDENADAS: 31TDG387116
TIPO: ASENTAMIENTO INDETERMINADO
CRONOLOGÍA: ÉPOCA TARDO-IBÈRICA Y ROMANO-REPUBLICANA
SITUACIÓN: Dentro de la urbanización Can Reixac, en un cerro parcelado con un bosque de encinas en la parte O. Hay restos de cerámica a unos 150 mts de Can Sarral en dirección al bosque.

YACIMIENTO: PK-32 DE LA AUTOVÍA DE L'AMETLLA **Nº: 72**
MUNICIPIO: L'AMETLLA DEL VALLÈS
COORDENADAS: -
TIPO: LUGAR DE HÁBITAT
CRONOLOGÍA: BRONCE MEDIO Y FINAL
SITUACIÓN: Margen izquierdo de la autovía de la Ametlla, viniendo de dicha población

YACIMIENTO: EL CONGOST **Nº: 73**
MUNICIPIO: LES FRANQUESES DEL VALLÈS
COORDENADAS: -
TIPO: ESTABLECIMIENTO RURAL
CRONOLOGÍA: ÉPOCA IBÉRICA Y ROMANA
SITUACIÓN: Ribera derecha del río Congost, sobre la 1ª terraza, al lado izquierdo de la BV-1433 viniendo de Llerona, dirección a la Ametlla, después de Can Sorges.

YACIMIENTO: SANTA MARIA DE LLERONA **Nº: 74**
MUNICIPIO: LES FRANQUESES DEL VALLÈS
COORDENADAS: 3 X-441815, y-4611488
TIPO: VILLA (con estructuras visibles)
CRONOLOGÍA: ÉPOCA ROMANA ALTO-IMPERIAL
SITUACIÓN: En el entorno inmediato de la iglesia parroquial de Sta. Maria.



YACIMIENTO: ELS GORGS

Nº: 75

MUNICIPIO: LES FRANQUESES DEL VALLÈS

COORDENADAS: X:441560- Y:4612840

TIPO: VILLA CON NECRÓPOLIS (ambas parcialmente excavadas)

CRONOLOGÍA: ÉPOCA ROMANA INDETERMINADA

SITUACIÓN: Al O. del camino de acceso a la urbanización Els Gorgs, en la entrada.

ACCESO: Por la ctra. Girona-Granollers, dirección Granollers, antes de llegar a Llerona e inmediatamente después del túnel de FF.CC. Barcelona-Puigcerdà se toma, a la izquierda, el camino de la urbanización de Els Gorgs.



YACIMIENTO: CAN ROVIRA DE VILLAR

Nº: 76

MUNICIPIO: LES FRANQUESES DEL VALLÈS

COORDENADAS: N:41°39'30"- E:2°18'14"

TIPO: INDETERMINADO

CRONOLOGÍA: ÉPOCA IBÉRICA Y ROMANA

SITUACIÓN: Terrenos en las inmediaciones de dos casas de payés que forman el conjunto de El Villar.

ACCESO: Pasado en núcleo de Llerona, se toma a la derecha el camino de El Villar.

YACIMIENTO: CA L'AIMERIC

Nº: 77

MUNICIPIO: LES FRANQUESES DEL VALLÈS

COORDENADAS: X:442890 Y:4611964

TIPO: VILLA

CRONOLOGÍA: ÉPOCA ROMANA (REPÚBLICA- s. III d.C.).

SITUACIÓN: En unos campos de cultivo al SE de la masía de Ca n'Aimeric i al S. del bosque del mismo nombre, en un sitio donde pasa una línea de alta tensión que tuerce en ángulo.

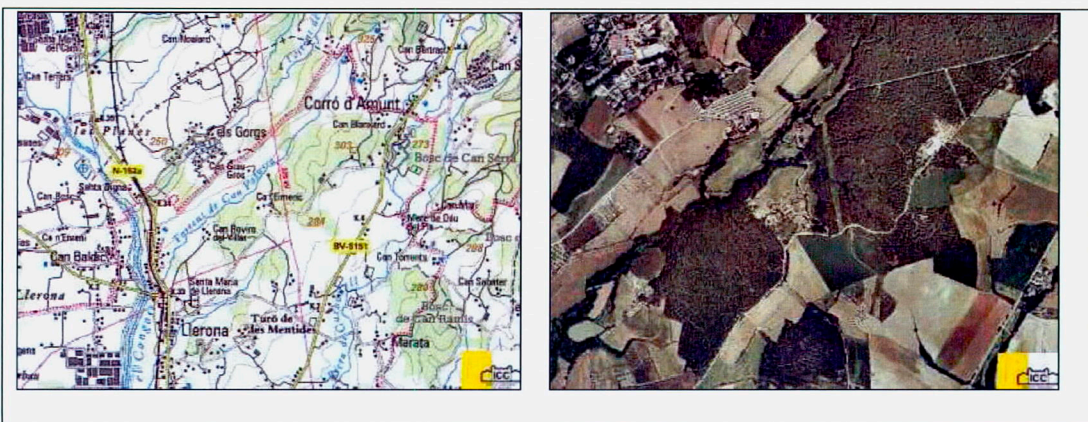

YACIMIENTO: CAN GORGS **Nº: 78**
MUNICIPIO: LES FRANQUESES DEL VALLÈS
COORDENADAS: N:41°39'56"- E:2°18'14"
TIPO: VILLA
CRONOLOGÍA: ÉPOCA ROMANA INDETERMINADA
SITUACIÓN: A unos 200 mts al O de la masía de Can Gora, siguiendo un camino que va a La Garriga.
ACCESO: Des de la N-152, pasado el puente de FF.CC., se toma el primer camino que se dirige a la urbanización Els Gorgs.

YACIMIENTO: SITGES DE CAN SABATER **Nº: 79**
MUNICIPIO: LES FRANQUESES DEL VALLÈS
COORDENADAS: N:41°39'08"- E:2°20'19"
TIPO: CAMPO DE SILOS
CRONOLOGÍA: ÉPOCA IBÉRICA Y ROMANA
SITUACIÓN: Zona agrícola con áreas de bosque al NNE de Can Sabater a unos 200 mts, en el camino.
ACCESO: Por la ctra. C-251 de Granollers a Girona. En la entrada del núcleo urbano de Cardedéu, después de pasar la gasolinera, se toma el camino que va hacia el N, al Marital, i enlaza con el camino que va a Cànoves, donde hay los restos.

YACIMIENTO: CAN GRAU GROS **Nº: 80**
MUNICIPIO: LES FRANQUESES DEL VALLÈS
COORDENADAS: X:442359 Y:4612638
TIPO: ASENTAMIENTO
CRONOLOGÍA: BRONCE FINAL Y PRIMER HIERRO
SITUACIÓN: Terrenos inmediatos a la masía Can Grau
ACCESO: Por la ctra. N-152 de Barcelona a Puigcerdà. Antes de entrar a Llerona, se toma, a la derecha el camino de Samalús. El segundo desvío a la derecha lleva a la masía de Can Grau Gros.

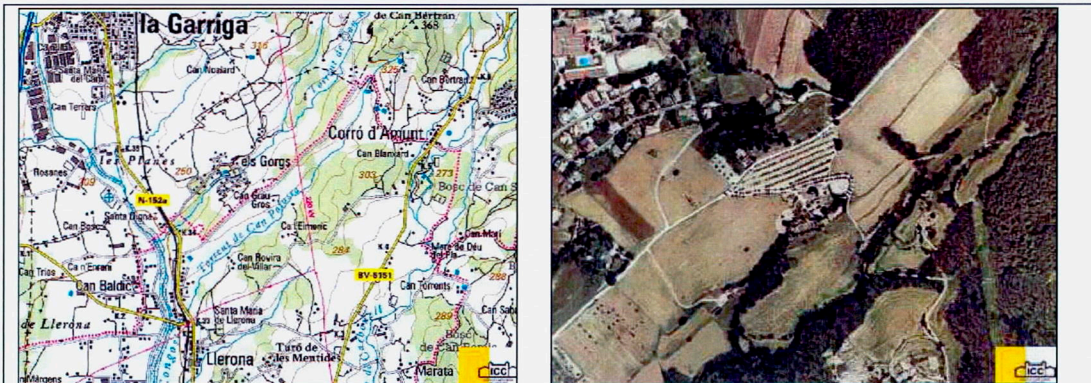

YACIMIENTO: CAN GRAU XIC **Nº: 81**
MUNICIPIO: LES FRANQUESES DEL VALLÈS
COORDENADAS: 31TDG425123
TIPO: INDETERMINADO
CRONOLOGÍA: DESDE NEOLÍTICO A ÉPOCA ROMANA
SITUACIÓN: Terrenos de la masía de Can Grau Xic.
ACCESO: Por la ctra. N-152 de Barcelona a Puigcerdà. En Llerona se coge la calle de la iglesia; pasada ésta y el campo de fútbol se sigue por el camino de Llerona a Corró en dirección al bosque de Ca n'Aimeric. En el bosque se toma el primer desvío a mano derecha y después el primero a la izquierda, que lleva a la masía.

YACIMIENTO: EL PONT TRENCAT **Nº: 82**
MUNICIPIO: STA MARIA DE PALAUTORDERA-ST. CELONI
COORDENADAS: 31TDG575145
TIPO: PUENTE Y POSIBLE TRAMO DE VÍA
CRONOLOGÍA: ÉPOCA ROMANA INDETERMINADA
SITUACIÓN: En zona urbana, cruzando el río Tordera, al sur de Sant Celoni, al oeste de una indústria de resinas sintéticas y al norte de la autopista A-7..

YACIMIENTO: CAN JAN DELS ROMANS **Nº: 83**
MUNICIPIO: STA. MARIA DE PALAUTORDERA
COORDENADAS: 31TDG554152
TIPO: VILLA
CRONOLOGÍA: ÉPOCA ROMANA INDETERMINADA
SITUACIÓN: En zona llana, en unos campos yermos.
ACCESO: Desde Sta Maria de Palautordera, siguiendo el antiguo camino a St. Celoni desde el barrio de Virgili de Palau. El yacimiento está junto a la masía de Can Carbonell.

YACIMIENTO: PAS DE LES FORQUES/CAMÍ DE LES FORQUES **Nº: 84**
MUNICIPIO: STA. MARIA DE PALAUTORDERA
COORDENADAS: X:465961-Y:4614145
TIPO: INDETERMINADO/MOLINO
CRONOLOGÍA: ÉPOCA IBERORROMANA Y BAJO MEDIEVAL
SITUACIÓN: En zona urbana a la izquierda del río Tordera y de la ctra. C-35 de Granollers a Girona, delante de la entrada a la autopista, en una suave pendiente al S. de la vía y cerca de un centro de desballestamiento de coches.

YACIMIENTO: LA SABONERIA **Nº: 85**
MUNICIPIO: STA. MARIA DE PALAUTORDERA
COORDENADAS: X:454135-Y:4614463
TIPO: EDIFICIO INDUSTRIAL
CRONOLOGÍA: ÉPOCA MODERNA (ss.XVIII-XIX)
SITUACIÓN: En terrenos yermos fuera del núcleo urbano de St. Maria de Palautordera, en el lugar conocido como Pla dels Pinells, al lado de la masía La Sabonera (400 mts. de Can Pinell), entre los PP.KK. 501+400 y 501+800 de la línea del AVE.

YACIMIENTO: CAN PINELL **Nº: 86**
MUNICIPIO: STA. MARIA DE PALAUTORDERA
COORDENADAS: X:454100-Y:4614300
TIPO: EXPLOTACIÓN AGRÍCOLA
CRONOLOGÍA: ÉPOCA ALTOMEDIEVAL
SITUACIÓN: Terreno yermo al sur-oeste de la Casa Can Pinell, donde termina el Pla dels Pinells, en dirección Barcelona, entre los PP.KK. 501+400 y 501+500 de la línea del AVE.



YACIMIENTO: PEDRA MIRONA **Nº: 87**
MUNICIPIO: ST. CELONI
COORDENADAS: X-459090,Y-4613856
TIPO: DOLMEN Y POBLADO
CRONOLOGÍA: CALCOLÍTICO (2.200-1.800 a.C.)
SITUACIÓN: En zona de depósitos aluviales del río Tordera, actualmente urbanizado, cerca de la estación de trenes de St. Celoni.
ACCESO: Por la calle Sta. Rosa o Santiago Rusiñol.

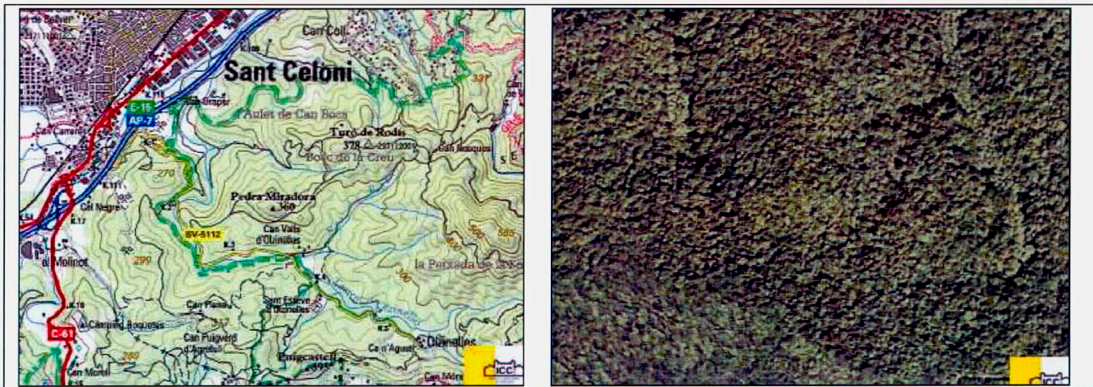

YACIMIENTO: COLL SERENA/TURÓ DE LA CENTRAL **Nº: 88**
MUNICIPIO: ST. CELONI
COORDENADAS: X:457975-Y:4614150
TIPO: POBLADO
CRONOLOGÍA: ÉPOCA IBÉRICA INDETERMINADA
SITUACIÓN: En la cima de un cerro boscoso del margen derecho del río Tordera, al sur de St. Celoni y al lado de la autopista.
ACCESO: Por la ctra. de Olzinelles, en el PK 1.

YACIMIENTO: ST. MARTÍ DE PERTEGÀS **Nº: 89**
MUNICIPIO: ST. CELONI
COORDENADAS: X:457625-Y:4616075
TIPO: EDIFICIO RELIGIOSO
CRONOLOGÍA: ÉPOCA ALTOMEDIEVAL (s.XII)
SITUACIÓN: En zona urbana en el Parque de la Rectoria Vella, al norte de St. Celoni, al final del Passeig dels Esports, 100 mts. a la derecha de la riera de Pertegàs.

YACIMIENTO: CAN BARRETA **Nº: 90**
MUNICIPIO: ST. FELIU DE BUIXALLEU
COORDENADAS: X:469129-Y:4622039
TIPO: NECRÓPOLIS
CRONOLOGÍA: ÉPOCA MODERNA (ss.XVII-XIX)
SITUACIÓN: Terreno yermo en el vertiente de un cerro con plantación de árboles para madera, a 200 mts de la masía Siurana, en el PK 600+300 de la línea del AVE.

YACIMIENTO: CERRO CERCA DEL CAMPO DE FÚTBOL **Nº: 91**
MUNICIPIO: HOSTALRIC
COORDENADAS: X:0469039-Y:4620976
TIPO: INDETERMINADO
CRONOLOGÍA: ÉPOCA ROMANA Y MEDIEVAL INDETERMINADA
SITUACIÓN: En la cima de una pequeña elevación al SO del cerro del Castillo, a unos 800 mts, en un bosque de pinos y encinas.
ACCESO: Por la calle Via Romana, que se sigue unos 1000 mts y en este punto, antes del campo de fútbol, se coge una senda a mano izquierda y se continua por ella unos 50 mts. Después se adentra en el bosque hasta la cima.

YACIMIENTO: PUIG MARÍ **Nº: 92**
MUNICIPIO: MAÇANET DE LA SELVA
COORDENADAS: X:0477682-Y:4622775
TIPO: POBLADO
CRONOLOGÍA: ÉPOCA IBÉRICA INDETERMINADA
SITUACIÓN: Cima de un cerro, en zona boscosa.
ACCESO: Desde Maçanet por la avenida St. Jordi en dirección Hostalric. A la salida del pueblo se toma un desvío a mano derecha que lleva a la urbanización Bellavista. Allí se coge la calle Llevant, que se sigue unos 250 mts y después se tuerce a la derecha por la avenida Bellavista que hay que seguir hasta el fin. Después se pasa un puente que cruza la autopista A-7 y seguidamente hay que desviarse por el segundo camino a la derecha, que rodea la masía Can Segué. A unos 700 mts. se toma un camino más estrecho a la izquierda y se sube unos 300 mts hasta la parte superior. Allí se deja el vehículo y se coge una senda hasta la cima.

YACIMIENTO: BELLAVISTA **Nº: 93**
MUNICIPIO: MAÇANET DE LA SELVA
COORDENADAS: X:0478000-Y:4624640
TIPO: INDETERMINADO
CRONOLOGÍA: PALEOLÍTICO INDETERMINADO
SITUACIÓN: Terreno yermo en zona urbana. Entre una suave pendiente de una montaña, cubierta de bosque quemado, y el llano.
ACCESO: Desde Maçanet se va en dirección a la urbanización El Molí, saliendo por la calle del mismo nombre. Se sigue unos 600 mts. El yacimiento se halla poco antes de un paso inferior que cruza la autopista A-7.

YACIMIENTO: VOLCÁN DE PUIG MARÍ **Nº: 94**
MUNICIPIO: MAÇANET DE LA SELVA
COORDENADAS: X:0477862-Y:4623131
TIPO: INDETERMINADO
CRONOLOGÍA: PALEOLÍTICO INDETERMINADO
SITUACIÓN: Terreno yermo en el vertiente suave del cerro del Puig Marí, en una zona boscosa cruzada por una pista forestal.
ACCESO: v. anterior (nº 93)

YACIMIENTO: CAN PEDRER/CAN DOMÈNECH **Nº: 95**
MUNICIPIO: SILS
COORDENADAS: X:0481000-Y:4628210
TIPO: ASENTAMIENTO
CRONOLOGÍA: PALEOLÍTICO MEDIO
ACCESO: Desde Vidreres, se sale por la C-63 y a la altura del PK 14'300 se coge un desvío a mano derecha, hacia la urbanización King Park. Hay que seguir el camino unos 100 mts, punto donde se encuentra el yacimiento.

YACIMIENTO: EL TOURING **Nº: 96**
MUNICIPIO: SILS
COORDENADAS: X:0479750-Y:4631877
TIPO: ASENTAMIENTO
CRONOLOGÍA: PALEOLÍTICO INDETERMINADO
SITUACIÓN: En zona llana cubierta de bosque de encinas y conreos.
ACCESO: Por la N-II en dirección Barcelona; a la altura del PK 698'300, antes de la ctra. de Les Mallorquines (GI-555), se tira a la derecha por un camino de tierra que pasa al lado del restaurante El Touning. Se continua unos 100 mts hasta un cruce de caminos y de allí se sigue recto 150 mts. En este punto hay un campo de cultivo abandonado, donde hay el yacimiento.

YACIMIENTO: CAN GELI **Nº: 97**
MUNICIPIO: CALDES DE MALAVELLA
COORDENADAS: X:0481241-Y:4631877
TIPO: INDETERMINADO
CRONOLOGÍA: PALEOLÍTICO-EDAD DEL BRONCE
SITUACIÓN: Terreno llano, entre un bosque de encinas, conreos y las instalaciones de un campo de golf.
ACCESO: Por la N-II dirección Girona, en el PK 701'5 se gira a la derecha por una carretera asfaltada que pasa sobre la nacional y llega hasta el Golf PGA. Se sigue dicho camino hasta una rotonda cerca de la cual hay el yacimiento.

YACIMIENTO: CREU DE MÀ **Nº: 98**
MUNICIPIO: CALDES DE MALAVELLA
COORDENADAS: X:0480491-Y:4634515
TIPO: VÍA
CRONOLOGÍA: ÉPOCA ROMANA Y MEDIEVAL
SITUACIÓN: Entorno el campo de golf PGA, cerca de la N-II, en un cruce de caminos conocido como La Creu de Mà.
ACCESO: Por la N-II dirección Girona, en el PK 701'5 se gira a la derecha por una carretera asfaltada que lleva hasta el Golf PGA. Se sigue ésta unos 1000 mts. En la entrada del golf se coge un camino de tierra a la derecha y se continúa por él unos 200 mts. Cuando se llega al cruce, se prosigue por el camino de la derecha unos 100 mts hasta alcanzar la cruz.

YACIMIENTO: ELS ROLLS **Nº: 99**
MUNICIPIO: CALDES DE MALAVELLA
COORDENADAS: X:0486360-Y:4631305
TIPO: INDETERMINADO
CRONOLOGÍA: PALEOLÍTICO-EDAD DEL BRONCE
SITUACIÓN: Campos de conreo adyacentes a la N-II.
ACCESO: Por la N-II dirección Girona. Antes del cruce de la ctra. de Les Mallorquines (GI-555), en el PK 698 se tuerce a la derecha por un camino de tierra hasta una bifurcación a pocos mts. Se sigue a la derecha unos 300 mts hasta unos campos de conreo donde hay el yacimiento.

YACIMIENTO: CAN SERRA

Nº: 100

MUNICIPIO: VILOBÍ D'ONYAR

COORDENADAS: X:480515-Y:4656900

TIPO: CAMPO DE SILOS (parcialmente excavado)

CRONOLOGÍA: ÉPOCA IBÉRICA Y MEDIEVAL

SITUACIÓN: En la parte superior de un pequeño cerro de unos 15 mts sobre la llanura del río Onyar.

ACCESO: Desde Vilobí por la ctra. GIV-5341 en dirección a Riudellots, se sigue unos 1700 mts hasta un paso bajo la línea del AVE. A partir de este punto se continúa a pie por una pequeña elevación al lado derecho de la ctra, unos 50 mts al O de Can Serra.

YACIMIENTO: PONT DEL CAMÍ RAL

Nº: 101

MUNICIPIO: RIUDELLOTS DE LA SELVA

COORDENADAS: X:0482040-Y:4637181

TIPO: PUENTE Y VÍA

CRONOLOGÍA: ÉPOCA MEDIEVAL Y MODERNA (ss. XIV-XIX)

SITUACIÓN: Sur del término municipal, 2'5 kms al SO del núcleo urbano, al lado de la banda este de la N-II.

ACCESO: Por la N-II dirección Girona, antes de llegar a Riudellots se gira a la derecha por un camino en desuso que se sigue unos 200 mts hasta la riera.



YACIMIENTO: LA COMADA/CAN GARROFA

Nº: 102

MUNICIPIO: AIGUAVIVA

COORDENADAS: X:482150-Y:4643475

TIPO: VILLA

CRONOLOGÍA: ÉPOCA ROMANA INDETERMINADA

SITUACIÓN: Terrenos al lado de la ctra. de Girona a Sta. Coloma de Farners, después de la masía Cal Temple y antes de llegar a Aiguaviva.

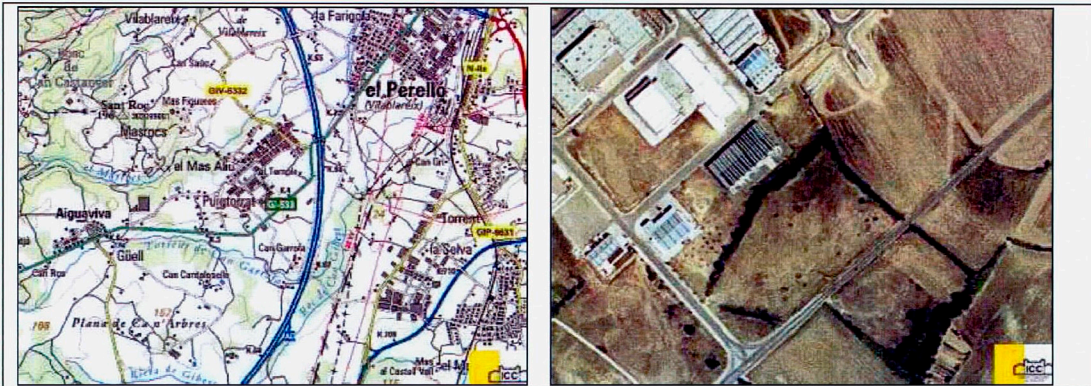

YACIMIENTO: CAL TEMPLE

Nº: 103

MUNICIPIO: AGUAVIVA

COORDENADAS: X:482350-Y:4643750

TIPO: SEPULCRO Y VILLA

CRONOLOGÍA: ÉPOCA ROMANA INDETERMINADA

SITUACIÓN: Al lado de poniente de la masía Cal Temple, en la banda derecha de la ctra. de Girona a Sta. Coloma de Farners, después del puente de la A-7.

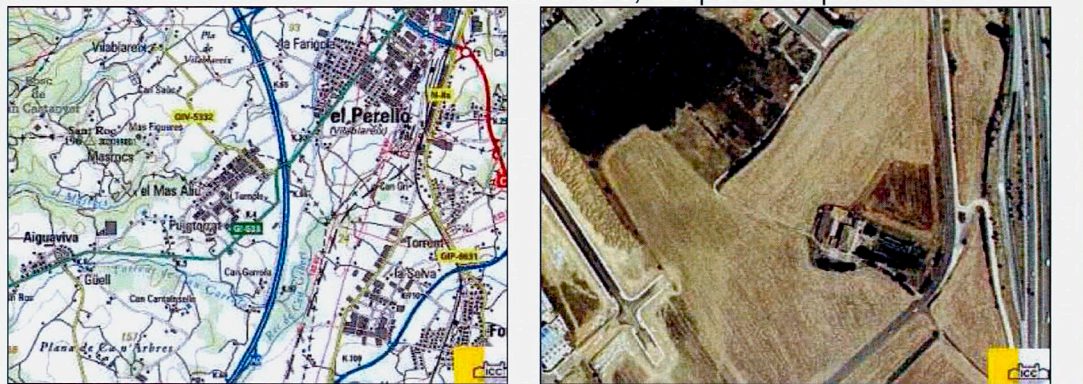

YACIMIENTO: NÚCLEO URBANO

Nº: 104

MUNICIPIO: VILABLAREIX

COORDENADAS: X:481450-Y:4644850

TIPO: SEPULCRO Y VILLA

CRONOLOGÍA: ÉPOCA ROMANA INDETERMINADA

SITUACIÓN: Sepulcro: en medio de un campo de cultivo al sur de la iglesia de Vilablareix, unos 100 mts al este de la ctra. de Vilablareix a El Perelló. Villa: En terrenos de cultivo delante de la iglesia parroquial de Vilablareix.

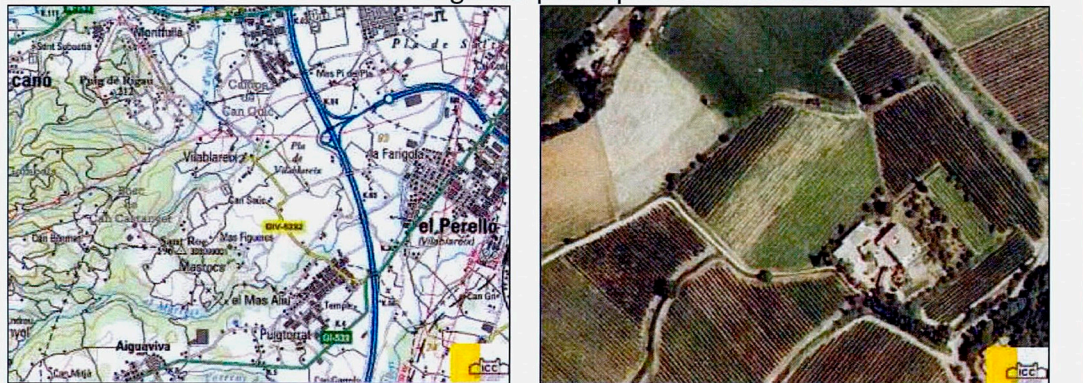

YACIMIENTO: SANT ROC **Nº:** 105
MUNICIPIO: VILABLAREIX
COORDENADAS: X:481300-Y:4645175
TIPO: INDETERMINADO
CRONOLOGÍA: PALEOLÍTICO INDETERMINADO
SITUACIÓN: Campos de cultivo alrededor de la iglesia de Sant Roc de Vilablareix.

YACIMIENTO: DOMENY **Nº:** 106
MUNICIPIO: SANT GREGORI
COORDENADAS: X:483085-Y:4649075
TIPO: CANTERAS (no visibles en la actualidad)
CRONOLOGÍA: ÉPOCA ROMANA INDETERMINADA
SITUACIÓN: Detrás de la iglesia de Domeny y alrededores.

YACIMIENTO: LA JUERIA CENTRE **Nº:** 107
MUNICIPIO: SANT GREGORI
COORDENADAS: X:480695-Y:4659075
TIPO: INDETERMINADO
CRONOLOGÍA: PALEOLÍTICO-MEDIEVAL
SITUACIÓN: En el ángulo formado por el margen derecho de la ctra de Girona a Sant Gregori (Gi-531, PK 4), el cruce de Cartellà y la riera del Gàrrep.

YACIMIENTO: MONTFULLÀ/CAN RIGAU **Nº:** 108
MUNICIPIO: BESCANÓ
COORDENADAS: X:479950-Y:4645875
TIPO: INDETERMINADO
CRONOLOGÍA: PALEOLÍTICO-BRONCE FINAL
SITUACIÓN: Explotación agropecuaria al este de la masía Can Rigau, en la urbanización Montfullà.

YACIMIENTO: CAN POL **Nº:** 109
MUNICIPIO: BESCANÓ
COORDENADAS: X:480600-Y:4646120
TIPO: NECRÓPOLIS
CRONOLOGÍA: ÉPOCA ROMANA INDETERMINADA
SITUACIÓN: En el llano conocido como Pla de Can Pol, en zona de campos, al lado de un canal de regadío y una urbanización.



YACIMIENTO: MONTFULLÀ

Nº: 110

MUNICIPIO: BESCANÓ

COORDENADAS: X:4796675-Y:4646490

TIPO: VILLA/CAMPO DE SILOS/NECRÓPOLIS

CRONOLOGÍA: ÉPOCA ROMANA REPUBLICANA-ALTOIMPERIAL, MEDIEVAL Y MODERNA

SITUACIÓN: Alrededores de la iglesia parroquial de Montfullà.



YACIMIENTO: EL BOSQUET DEL RAJOLER

Nº: 111

MUNICIPIO: PALOL DE REVARDIT

COORDENADAS: X:484893-Y:4655280

TIPO: VILLA

CRONOLOGÍA: ÉPOCA ROMANA INDETERMINADA

SITUACIÓN: A poniente del hostel La República, en un llano boscoso cubierto de árboles y matas.

ACCESO: Por la C-150 de Banyoles a Girona. A la altura del restaurante La República, se coge la carretera de La Mota, a la derecha. El yacimiento se halla dentro del bosque cerca de la primera curva suave a la derecha.

YACIMIENTO: REVOLT D'EN RIBES

Nº: 112

MUNICIPIO: PALOL DE REVARDIT

COORDENADAS: X:484620-Y:4655750

TIPO: VILLA

CRONOLOGÍA: ÉPOCA ROMANA INDETERMINADA

SITUACIÓN: Justo en la primera gran curva de la ctra. vecinal de La Mota.



YACIMIENTO: MONTALEGRE

Nº: 113

MUNICIPIO: PALOL DE REVARDIT

COORDENADAS: X:485185-Y:4656060

TIPO: INDETERMINADO

CRONOLOGÍA: ÉPOCA IBÉRICA Y ROMANA

SITUACIÓN: En las proximidades de un conjunto de elevaciones cerca del vecindario de St. Pere Boscós, donde existe una iglesia románica en ruinas.

ACCESO: Por la C-150 de Banyoles a Girona, a la altura de Riudellots de la Creu, a mano izquierda, se alza un pequeño cerro boscoso. Se cruza el puente de Riudellots y se accede a una zona de pequeñas elevaciones.

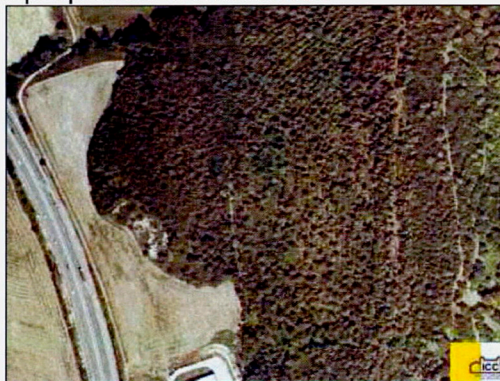

JACIMENT: MUNTANYA ALTA

N. 114

MUNICIPI: PALOL DE REVARDIT

COORDENADES: X:484210-Y:4655500 **TIPUS:** vil·la

CRONOLOGIA: època romana indeterminada

SITUACIÓ: En un turó una mica més elevat amb restes d'edificis moderns.

ACCÉS: Por la ctra. que lleva al veïnat de La Mota, a 1'5 qms., després de la corba, s'agafa un camí que ressegueix el peu del turó.



YACIMIENTO: CLOTS DELS GABAITS

Nº: 115

MUNICIPIO: PALOL DE REVARDIT

COORDENADAS: X:482875-Y:4654625

TIPO: INDETERMINADO

CRONOLOGÍA: INDETERMINADA

SITUACIÓN: En una hondonada cubierta de bosque espeso de pinos y encinas.

ACCESO: Por la ctra. de La Mota, a unos 2'6 kms, se gira a la izquierda por un desvío señalizado como Creixent-Mas Comes. Se sigue por él hasta la masía; bajo ésta sale un sendero hacia Els Cloto, al SE de Can Comes.

YACIMIENTO: LES VINYASSES

Nº: 116

MUNICIPIO: PALOL DE REVARDIT

COORDENADAS: X:484570-Y:4654900

TIPO: VILLA

CRONOLOGÍA: ÉPOCA ROMANA INDETERMINADA

SITUACIÓN: En el vertiente suave de un cerro cerca de Mas Giralt.

ACCESO: Por la C-150 en dirección Girona; después de la ctra. de La Mota, se coge un camino, a mano derecha, que lleva a Mas Giralt.



YACIMIENTO: MAS SUREDA

Nº: 117

MUNICIPIO: CORNELLÀ DE TERRI

COORDENADAS: X:486500-Y:4657950

TIPO: ASENTAMIENTO

CRONOLOGÍA: PALEOLÍTICO INDETERMINADO

SITUACIÓN: Cerca de los cerros ubicados al S. de Mas Sureda, en el vecindario de Ravós del Terri.

ACCESO: Por la ctra. C-150 en dirección a Olot. Se sale por Cornellà-Medinyà. En la ctra. de Medinyà, a unos 3 kms. de Cornellà, a mano derecha, se coge un desvío hacia Ravós.

YACIMIENTO: CAMP DE XIPRERS DE CAN GELI

Nº: 118

MUNICIPIO: CORNELLÀ DE TERRI
COORDENADAS: X:486515-Y:4658775
TIPO: VILLA
CRONOLOGÍA: ÉPOCA ROMANA INDETERMINADA
SITUACIÓN: En terrenos de cultivo al SE de Cornellà, cerca de Sta. Llogaia
ACCESO: Por la ctra. C-150, a la altura de Banyeta, se toma el camino hacia Llogaia de Terri. Una vez pasado el río Terri se entra en el vecindario de Prades y allí se coge, a la derecha, un camino hacia la masía Can Geli.

YACIMIENTO: RESTAURANTE LA SAUSA **Nº: 119**
MUNICIPIO: VILADEMULS
COORDENADAS: X:491245-Y:4660555
TIPO: VILLA
CRONOLOGÍA: ÉPOCA ROMANA INDETERMINADA
SITUACIÓN: En terrenos de conreo alrededor del restaurante La Sausa, al lado de la N-II, al SE de St. Pere de Guialbes, entre los términos municipales de Vilademuls i Viladesens.

YACIMIENTO: ST. ESTEVE DE GUILABES **Nº: 120**
MUNICIPIO: VILADEMULS
COORDENADAS: X:490000-Y:4662775
TIPO: VILLA
CRONOLOGÍA: ÉPOCA ROMANA INDETERMINADA
SITUACIÓN: Al S de St. Esteve de Guialbes, encima de un cerro que domina el valle del río Cinyana.
ACCESO: Por la ctra. de Vilademuls a Banyoles, se coge a la izquierda un desvío hacia St. Esteve Guialbes.

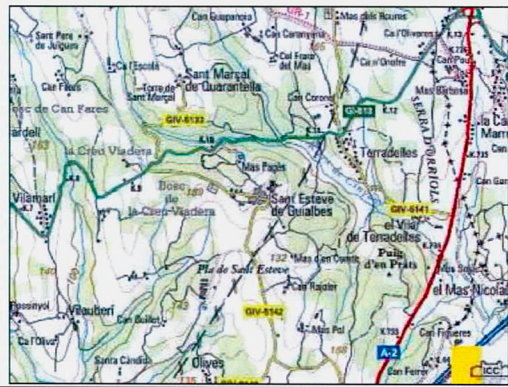

YACIMIENTO: SANTA CÀNDIA **Nº: 121**

MUNICIPIO: VILADEMULS

COORDENADAS: X:488596-Y:4660919

TIPO: INDETERMINADO

CRONOLOGÍA: ÉPOCA IBÉRICA, ROMANA Y MODERNA

SITUACIÓN: En terrenos de cultivo al lado del camino de Santa Càndia.

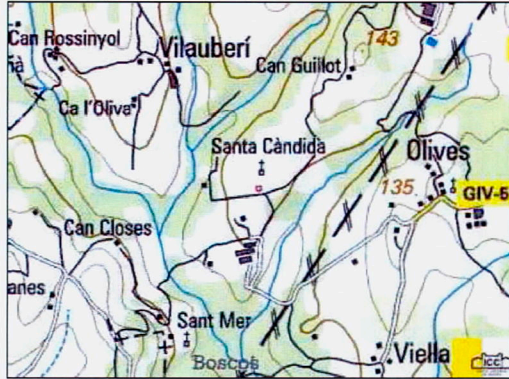

YACIMIENTO: ORRIOLS

Nº: 122

MUNICIPIO: BÀSCARA

COORDENADAS: X:492350-Y:4664000

TIPO: VILLA

CRONOLOGÍA: ÉPOCA ROMANA ALTOIMPERIAL

SITUACIÓN: En el núcleo urbano de Orriols, entre la N-II y la autopista A-7

ACCESO: Por la carretera de Orriols a la Escala.

YACIMIENTO: PUIG DE LA PERDIU

Nº: 123

MUNICIPIO: BÀSCARA

COORDENADAS: X:493350-Y:4666750

TIPO: INDETERMINADO

CRONOLOGÍA: ÉPOCA IBÉRICA Y ROMANA

SITUACIÓN: Al lado de la A-7, entre Orriols y Bàscara, en la cima de un pequeño cerro.

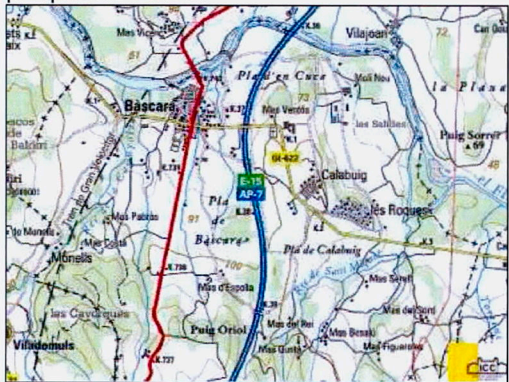

YACIMIENTO: ST. NICOLAU DE CALABUIG

Nº: 124

MUNICIPIO: BÀSCARA

COORDENADAS: X:493800-Y:4666825
TIPO: VILLA
CRONOLOGÍA: ÉPOCA ROMANA INDETERMINADA
SITUACIÓN: Cerca de la iglesia, dentro del núcleo de Calabuig, unos 500 mts al SE de Bàscara.

YACIMIENTO: CALABUIG **Nº: 125**
MUNICIPIO: BÀSCARA
COORDENADAS: X:493222-Y:4667450
TIPO: ASENTAMIENTO
CRONOLOGÍA: ÉPOCA ROMANA REPUBLICANA
SITUACIÓN: En el cruce entre la carretera de Bàscara y la de Calabuig

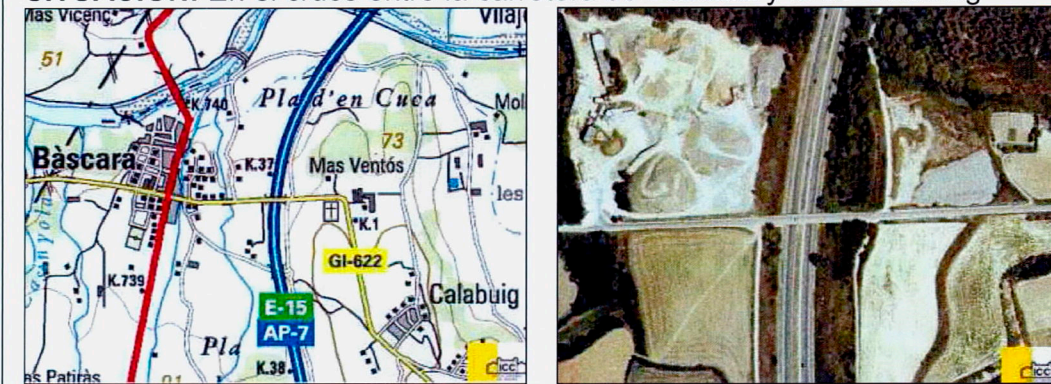

YACIMIENTO: EL PONT ROMÀ **Nº: 126**
MUNICIPIO: BÀSCARA
COORDENADAS: X:493330-Y:4668475
TIPO: PUENTE
CRONOLOGÍA: ÉPOCA ROMANA INDETERMINADA
SITUACIÓN: Sobre el río Fluvià, junto al puente de la autopista A-7

YACIMIENTO: CAMP DELS RECS **Nº: 127**
MUNICIPIO: BÀSCARA
COORDENADAS: X:493100-Y:4664400
TIPO: HORNOS CERÁMICOS
CRONOLOGÍA: ÉPOCA ROMANA INDETERMINADA
SITUACIÓN: En el acceso a la A-7 desde la ctra de Orriols a l'Escala, bajo el peaje.

YACIMIENTO: MAS VENTALLÓ **Nº: 128**
MUNICIPIO: BÀSCARA
COORDENADAS: X:492702-Y:4665943
TIPO: INDETERMINADO
CRONOLOGÍA: ÉPOCA MEDIEVAL Y MODERNA
SITUACIÓN: Entre la N-II y la A-7 en zona de cultivos de secano.

YACIMIENTO: LA GRAVERA **Nº: 129**
MUNICIPIO: BÀSCARA

COORDENADAS: X:493066-Y:4667830

TIPO: INDETERMINADO

CRONOLOGÍA: ÉPOCA ROMANA Y BAJOMEDIEVAL

SITUACIÓN: En terrenos de cultivo al NE de Bàscara.



YACIMIENTO: LES COSTES

Nº: 130

MUNICIPIO: BÀSCARA

COORDENADAS: X:493302-Y:4665642

TIPO: VILLA

CRONOLOGÍA: ÉPOCA ROMANA INDETERMINADA

SITUACIÓN: En terrenos de conreo al N de Orriols, junto a la A-7, muy próxima al antiguo trazado de la Vía Augusta.

YACIMIENTO: BÀSCARA

Nº: 131

MUNICIPIO: BÀSCARA

COORDENADAS: X:493430-X:4665658

TIPO: POBLADO

CRONOLOGÍA: ÉPOCA MEDIEVAL INDETERMINADA

SITUACIÓN: En terrenos de cultivo junto a la A-7, próximos al trazado de la Vía Augusta.

YACIMIENTO: MAS GARRIGARS

Nº: 132

MUNICIPIO: BÀSCARA

COORDENADAS: X:492378-Y:466283

TIPO: ASENTAMIENTO

CRONOLOGÍA: ÉPOCA MEDIEVAL Y MODERNA

SITUACIÓN: En terrenos de cultivo al S. de Orriols, cerca de la A-7.

YACIMIENTO: CREIXELL

Nº: 133

MUNICIPIO: BORRASSÀ

COORDENADAS: X:494836-Y:4673331

TIPO: YACIMIENTO PALEONTOLÓGICO

CRONOLOGÍA: -

SITUACIÓN: En el corte abierto al hacer el ensanche de la pista que va desde la N-II a Creixell, a unos 100 mts de la riera de Angulema.

YACIMIENTO: FORN DE CREIXELL

Nº: 134

MUNICIPIO: BORRASSÀ
COORDENADAS: X:494836-Y:4673331
TIPO: HORNO
CRONOLOGÍA: INDETERMINADA
SITUACIÓN: En el corte abierto al hacer el ensanche de la pista que va desde la N-II a Creixell, a unos 100 mts de la riera de Angulema.

YACIMIENTO: SERRA DE CREIXELL **Nº: 135**
MUNICIPIO: BORRASSÀ
COORDENADAS: X:495150-Y:4673400
TIPO: VILLA
CRONOLOGÍA: ÉPOCA ROMANA INDETERMINADA
SITUACIÓN: En el trazado de la A-7 (PK 125) al E de Creixell, al lado del camino que lleva al pueblo desde la N-II.

YACIMIENTO: CAMPO DE CULTIVO AL S.E. DEL **Nº: 136**
PLA DELS TIMONERS
MUNICIPIO: BORRASSÀ
COORDENADAS: X:494797-Y:4675910
TIPO: INDETERMINADO
CRONOLOGÍA: ÉPOCA MEDIEVAL Y MODERNA
SITUACIÓN: En el lado oeste de la A-7, a unos 20 mts antes de la carretera hacia Avinyonet de Puigventós.

YACIMIENTO: LA FONT DEL VILAR **Nº: 137**
MUNICIPIO: AVINYONET DE PUIGVENTÓS
COORDENADAS: X:492200-Y:4676700
TIPO: VILLA (parcialmente excavada).
CRONOLOGÍA: ÉPOCA ROMANA IMPERIAL
SITUACIÓN: En zona de la urbanización Can Pau, en la parcelas 40-42.

YACIMIENTO: EL CASTELLOT **Nº: 138**
MUNICIPIO: AVINYONET DE PUIGVENTÓS
COORDENADAS: X:493125-Y:4677495
TIPO: TORRE
CRONOLOGÍA: ÉPOCA ROMANA Y/O MEDIEVAL
SITUACIÓN: Encima de un cerro en la confluencia de los ríos Manol y Rissec.

YACIMIENTO: EL CAMÍ MEDIEVAL **Nº: 139**
MUNICIPIO: AVINYONET DE PUIGVENTÓS
COORDENADAS: X:493150-Y:4677500
TIPO: CAMINO (excavado en la roca)
CRONOLOGÍA: ÉPOCA ROMANA Y/O MEDIEVAL
SITUACIÓN: Sale por el lado S del pueblo y pasa por debajo de la torre, entre el cerro y la ribera derecha del río Rissec.

YACIMIENTO: CRTA. N-II, PK 752 **Nº: 140**
MUNICIPIO: PONTÓS

COORDENADAS: X:494425-Y:4670500
TIPO: SILO
CRONOLOGÍA: BRONCE FINAL

YACIMIENTO: EL CASTELL **Nº: 141**
MUNICIPIO: PONTÓS
COORDENADAS: X:493350-Y:4670125
TIPO: CASTILLO
CRONOLOGÍA: ÉPOCA MEDIEVAL (ss. XII-XIV)
SITUACIÓN: En la cima del cerro que hay a 500 mts al sur del pueblo, en el barrio de El Castell

YACIMIENTO: FONTUDANA **Nº: 142**
MUNICIPIO: PONTÓS
COORDENADAS: X:494425-Y:4670025
TIPO: ASENTAMIENTO
CRONOLOGÍA: ÉPOCA IBÉRICA INDETERMINADA
SITUACIÓN: En un campo entre la N-II i la autopista A-7, justo al lado del desvío que lleva a Pontós.

YACIMIENTO: OLIVET D'EN REQUESENS **Nº: 143**
MUNICIPIO: PONTÓS-BORRASSÀ
COORDENADAS: X:493675Y:4671875
TIPO: CAMPO DE SILOS Y VILLA
CRONOLOGÍA: ÉPOCA IBÉRICA Y ROMANA ALTOIMPERIAL
SITUACIÓN: Al lado norte de la ctra. Que va de la N-II a Orfes y Mas Castellar.

YACIMIENTO: LES FONTS VELLES **Nº: 144**
MUNICIPIO: PONTÓS
COORDENADAS: X:494586Y:46720760
TIPO: INDETERMINADO
CRONOLOGÍA: ÉPOCA MEDIEVAL Y MODERNA
SITUACIÓN: En terrenos de cultivo entre la N-II y la autopista A-7.

FOTOGRAFIA

POU DE GEL, LA GARRIGA



CAN MARANGES/ROURETS



REFUGIO AERÓDROMO DE ROSANES (L'AMETLLA/LA GARRIGA)

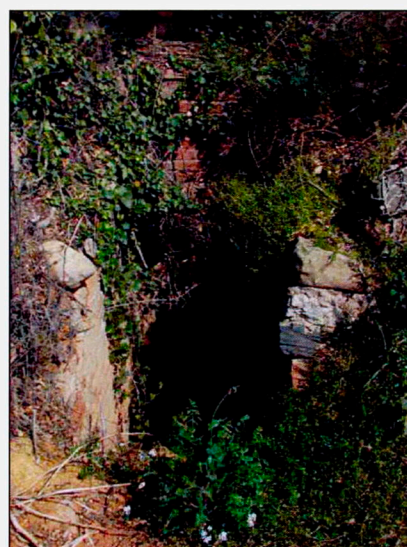

ZONA ORBITAL DE EXPECTATIVA ARQUEOLÒGICA N.3, TERRASSA



PLANIMETRIA

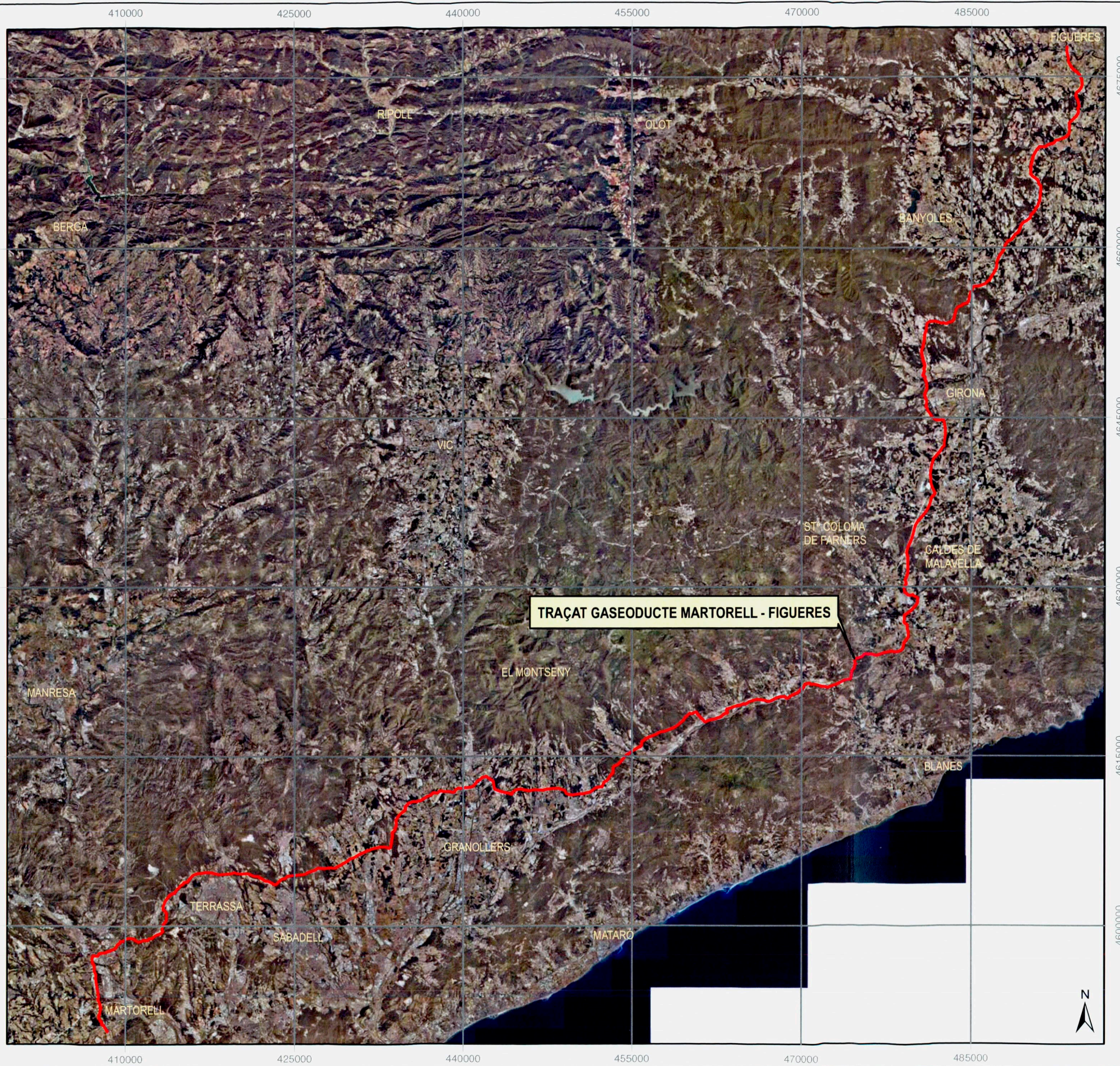

TRAÇAT GASEODUCTE MARTORELL - FIGUERES

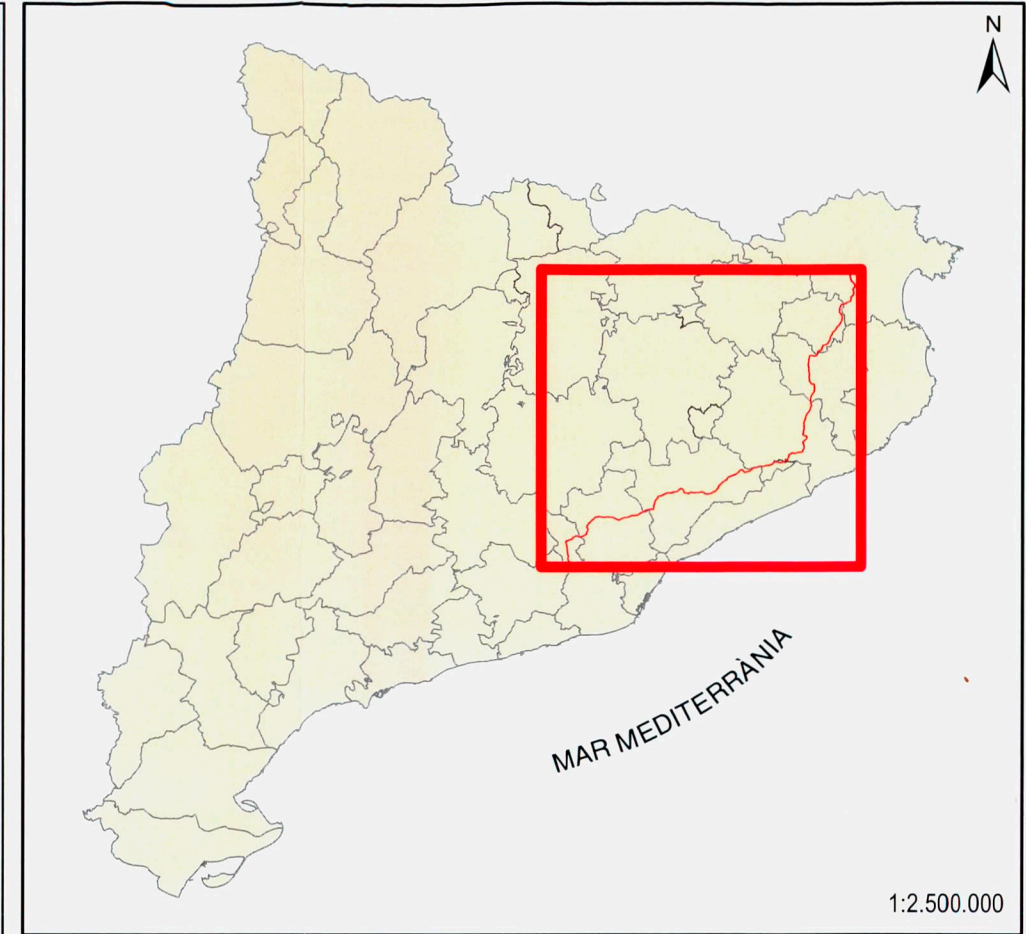

LOCALITZACIÓ GEOGRÀFICA

NOM DEL PROJECTE: PROJECTE GASEODUCTE MARTORELL - FIGUERES

COMARCA/QUES: EL BAIX LLOBREGAT, EL BARCELONÈS, EL VALLÈS OCCIDENTAL, EL VALLÈS ORIENTAL, LA SELVA, EL GIRONÈS, EL PLA DE L'ESTANY I L'ALT EMPORDÀ

PROVÍNCIA: BARCELONA I GIRONA



COTA 64

DISSENY: ALEX MORENO, DAVID SOLER
 BASE CARTOGRÀFICA: INSTITUT CARTOGRÀFIC DE CATALUNYA
 PROJECCIÓ UTM FUS 31N AMB DATUM EUROPEU DE 1950 (PARAMETRES ICCUB)

Escala 1:375.000

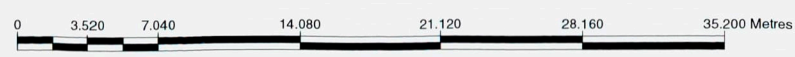

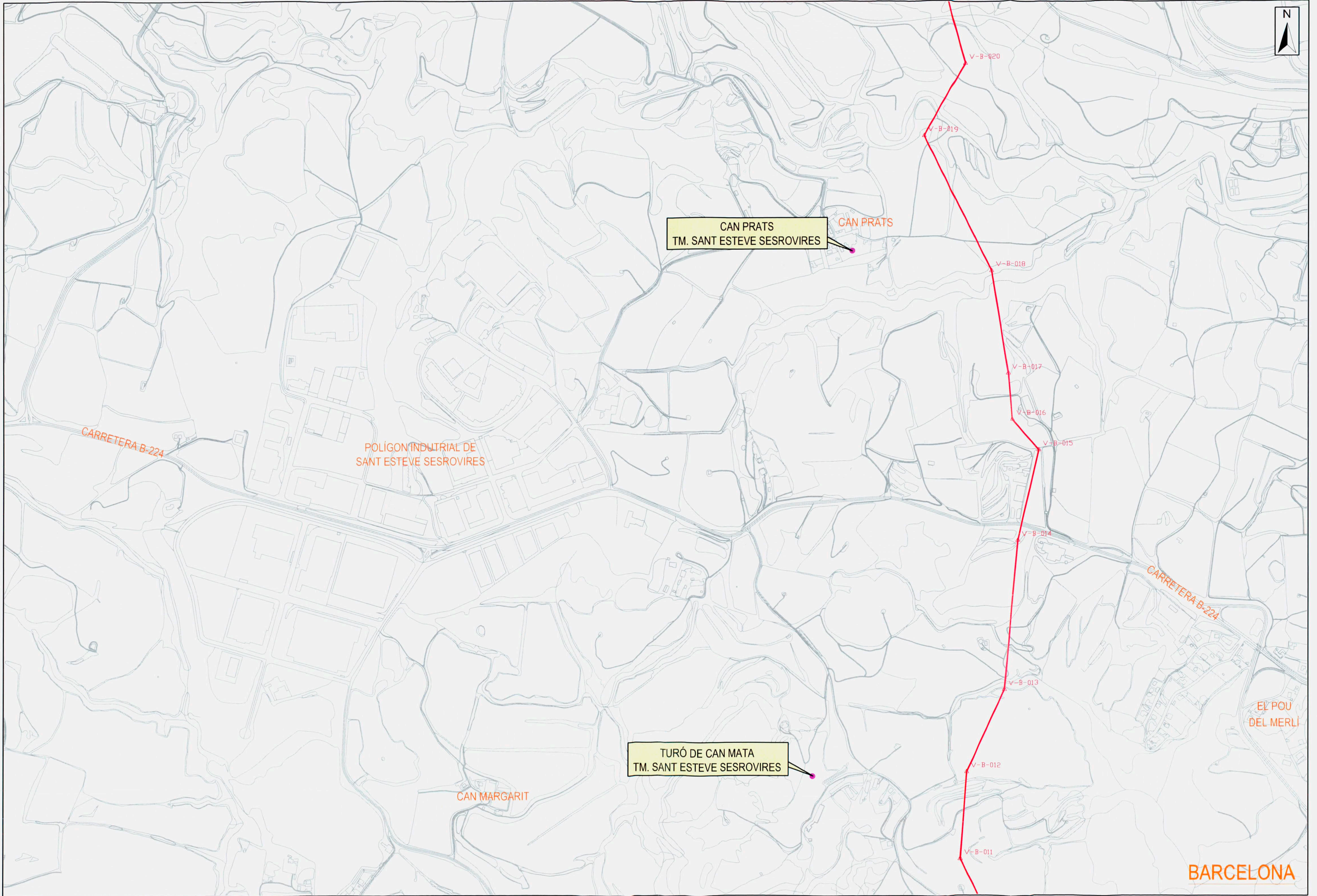

CAN PRATS
 TM. SANT ESTEVE SESROVIRES

CAN PRATS

POLIGON INDUSTRIAL DE
 SANT ESTEVE SESROVIRES

CARRETERA B-224

TURÓ DE CAN MATA
 TM. SANT ESTEVE SESROVIRES

CAN MARGARIT

CARRETERA B-224

EL POU
 DEL MERLI

BARCELONA



COTA 84

EXCAVACIÓ

PROJECTE GASEODUCTE MARTORELL - FIGUERES

ESCALA NUMÉRICA GRÀFICA

1:7500
 Original DIN-A3



NOM

PLANTA JACIMENTS 1
 TRAM V-B-012 A V-B-020

DATA

JUNY 2007

FIG.

02

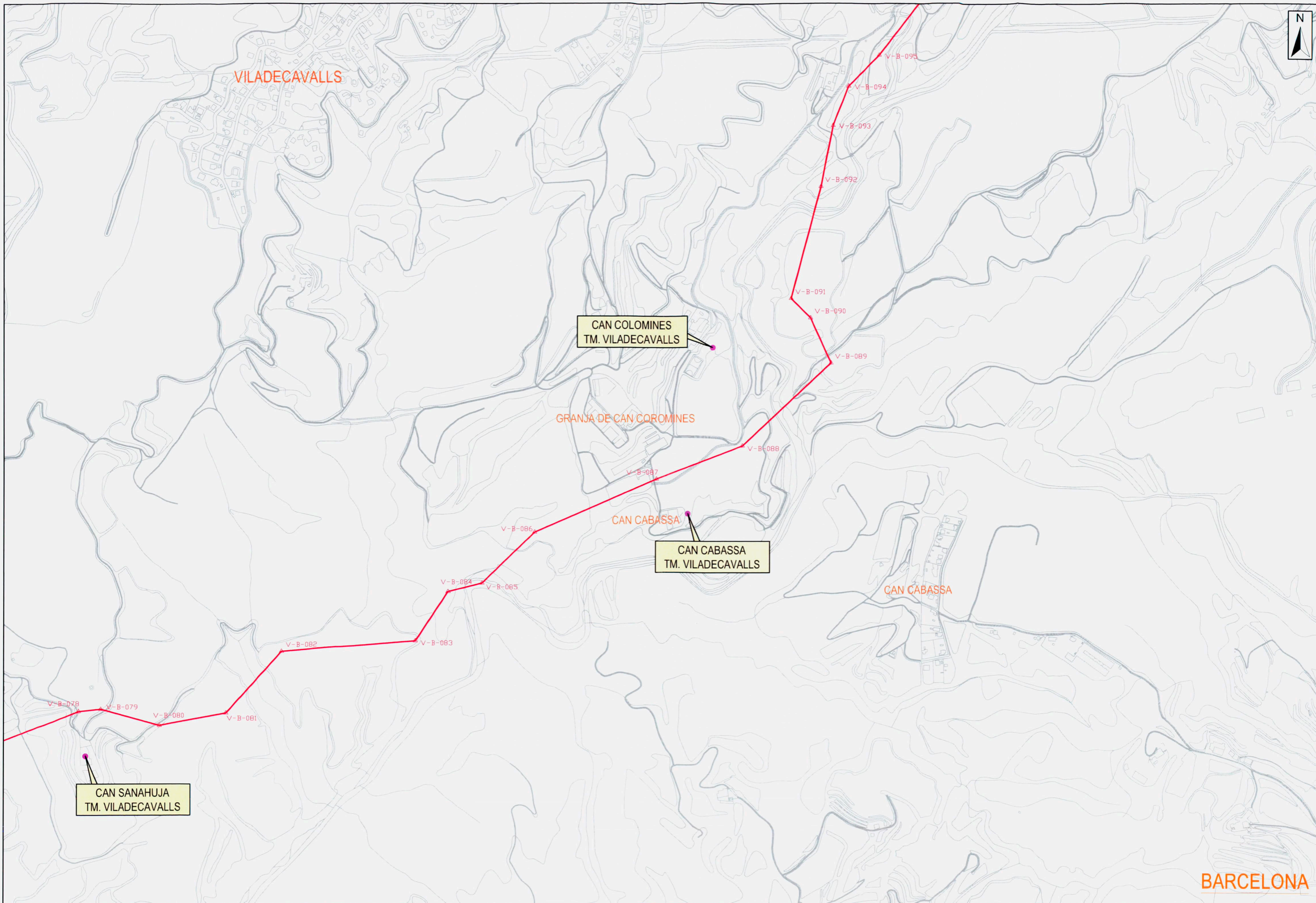

BARCELONA



COTA 84

EXCAVACIÓ

PROJECTE GASEODUCTE MARTORELL - FIGUERES

ESCALA NUMÈRICA GRÀFICA

1:7500
Original DIN-A3



NOTA

PLANTA JACIMENTS 2
TRAM V-B-078 A V-B-095

DATA

JUNY 2007

FIG.

03

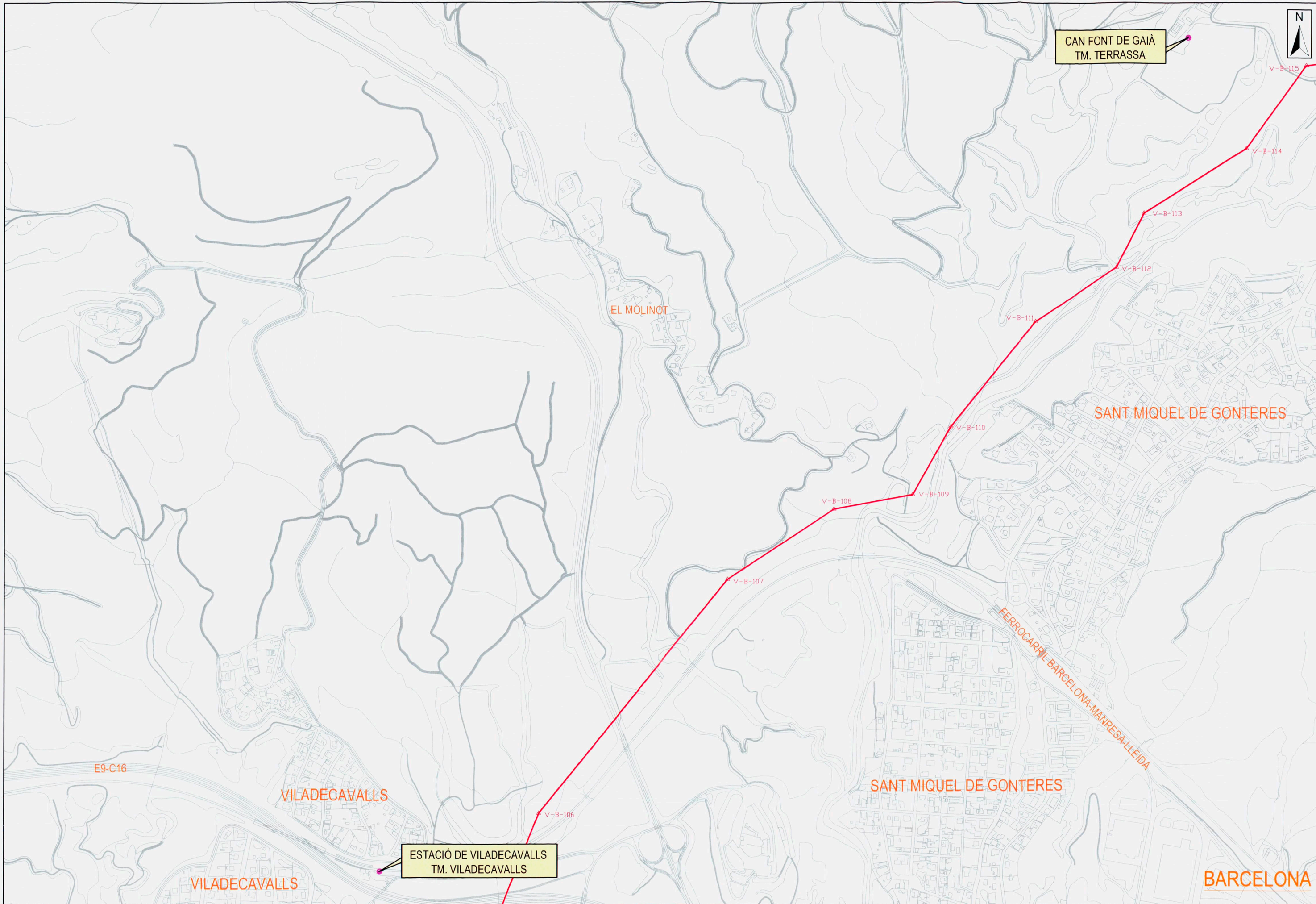

CAN FONT DE GAIÀ
TM. TERRASSA



EL MOLINOT

SANT MIQUEL DE GONTERES

E9-C16

VILADECAVALLS

SANT MIQUEL DE GONTERES

FERROCARRIL BARCELONA-MANRESA-LLEIDA

VILADECAVALLS

ESTACIÓ DE VILADECAVALLS
TM. VILADECAVALLS

BARCELONA



EXCAVACIÓ

PROJECTE GASEODUCTE MARTORELL - FIGUERES

ESCALA NUMÉRICA GRÀFICA

1:7500
Original DIN-A3



NOM

PLANTA JACIMENTS 3
TRAM V-B-105 A V-B-115

DATA

JUNY 2007

FOLI

04

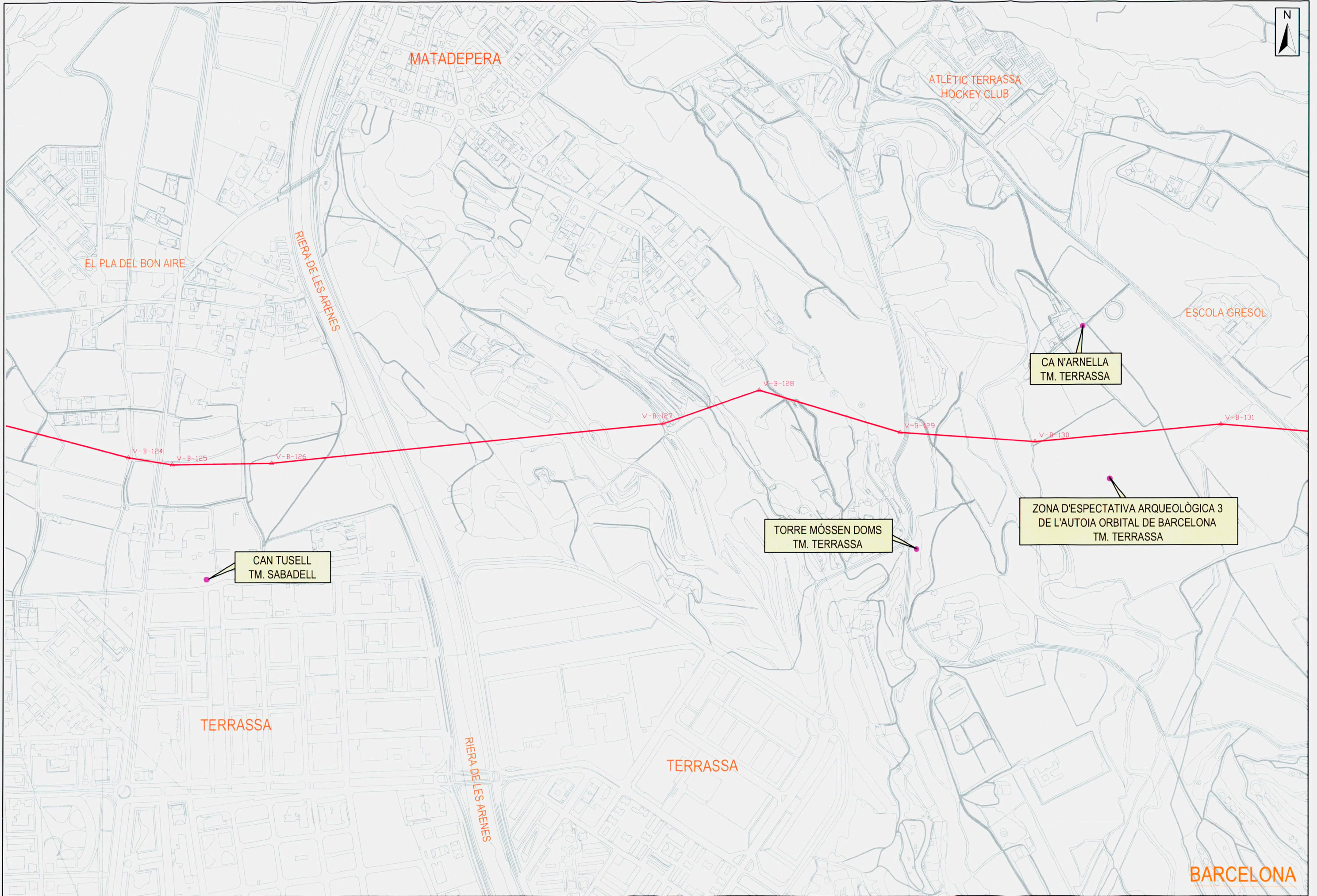

EXCAVACIÓ

PROJECTE GASEODUCTE MARTORELL - FIGUERES

ESCALA NUMÈRICA GRÀFICA

1:7500
Original DIN-A3



NOVA

PLANTA JACIMENTS 4
TRAM V-B-124 A V-B-131

DATA

JUNY 2007

FOLI

05

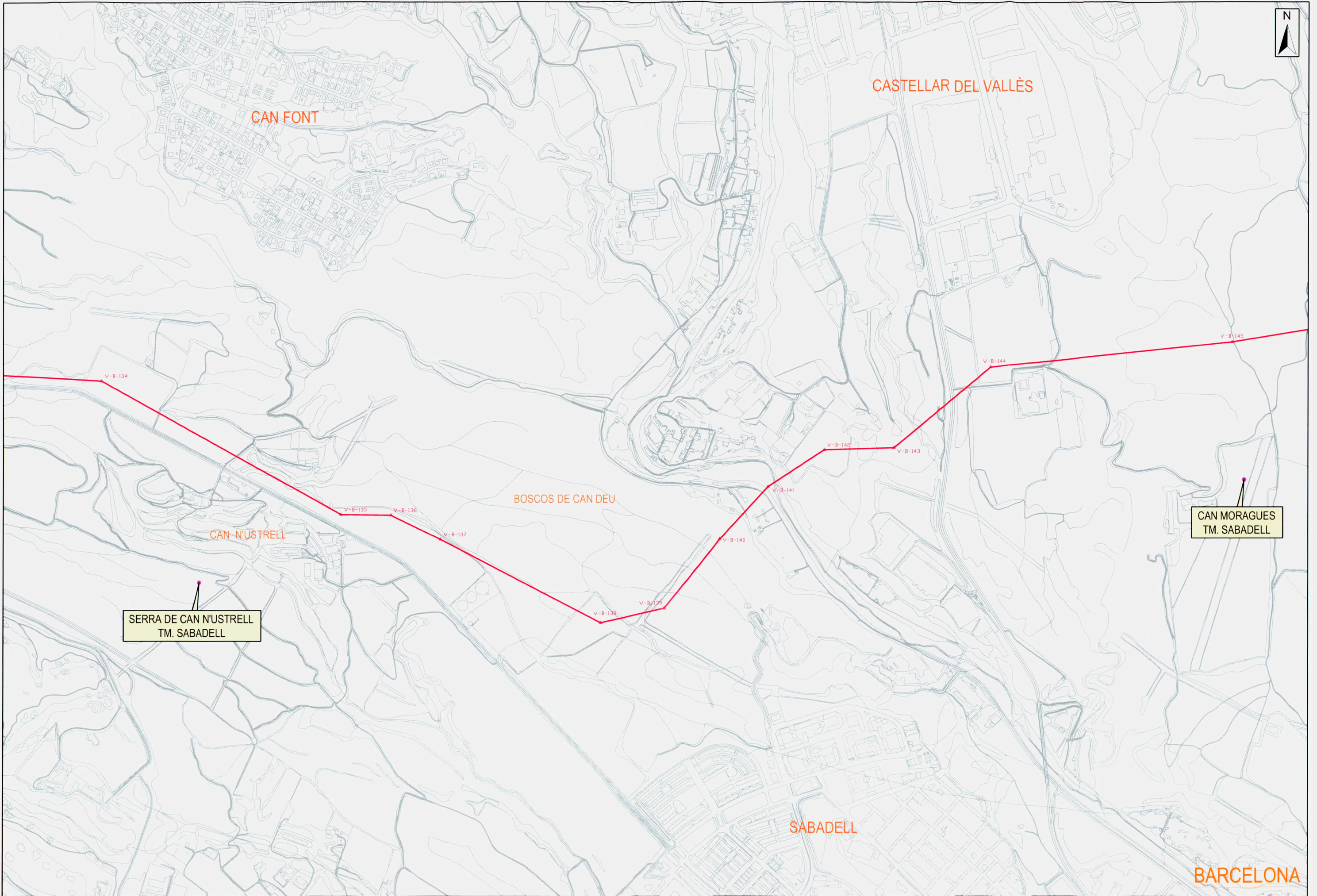

EXCAVACIÓ

PROJECTE GASEODUCTE MARTORELL - FIGUERES

ESCALA NUMÈRICA GRÀFICA

1:10000
Original DIN-A3

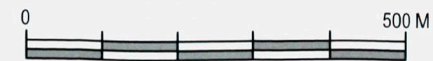

NOI

PLANTA JACIMENTS 5
TRAM V-B-134 A V-B-145

DATA

JUNY 2007

FOLI

06

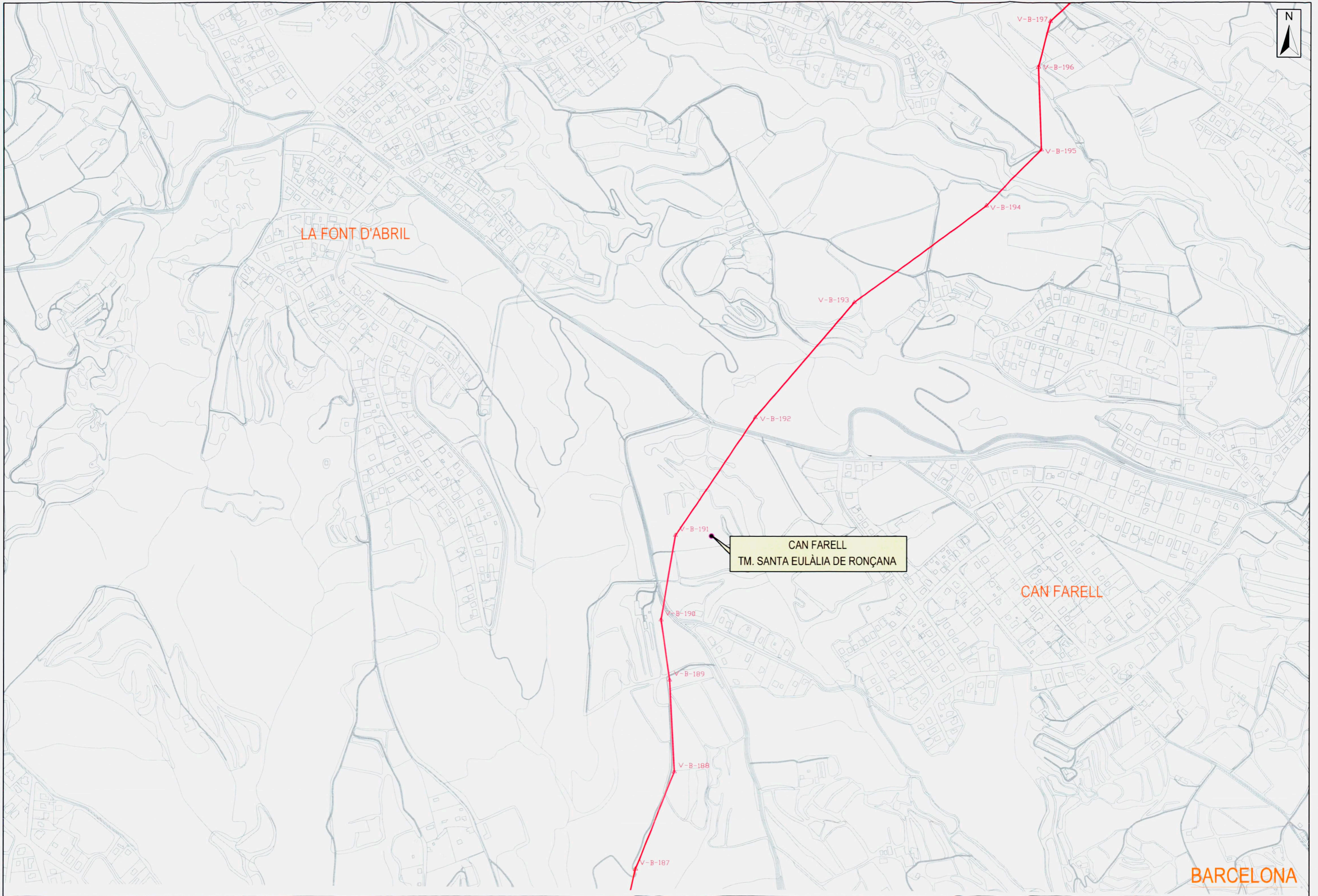

LA FONT D'ABRIL

CAN FARELL
TM. SANTA EULÀLIA DE RONÇANA

CAN FARELL

BARCELONA



COTA 64

EXCAVACIÓ

PROJECTE GASEODUCTE MARTORELL - FIGUERES

ESCALA NUMÉRICA I GRÀFICA

1:7500
Original DIN-A3



NOTA

PLANTA JACIMENTS 6
TRAM V-B-187 A V-B-197

DATA

JUNY 2007

FOLI

07

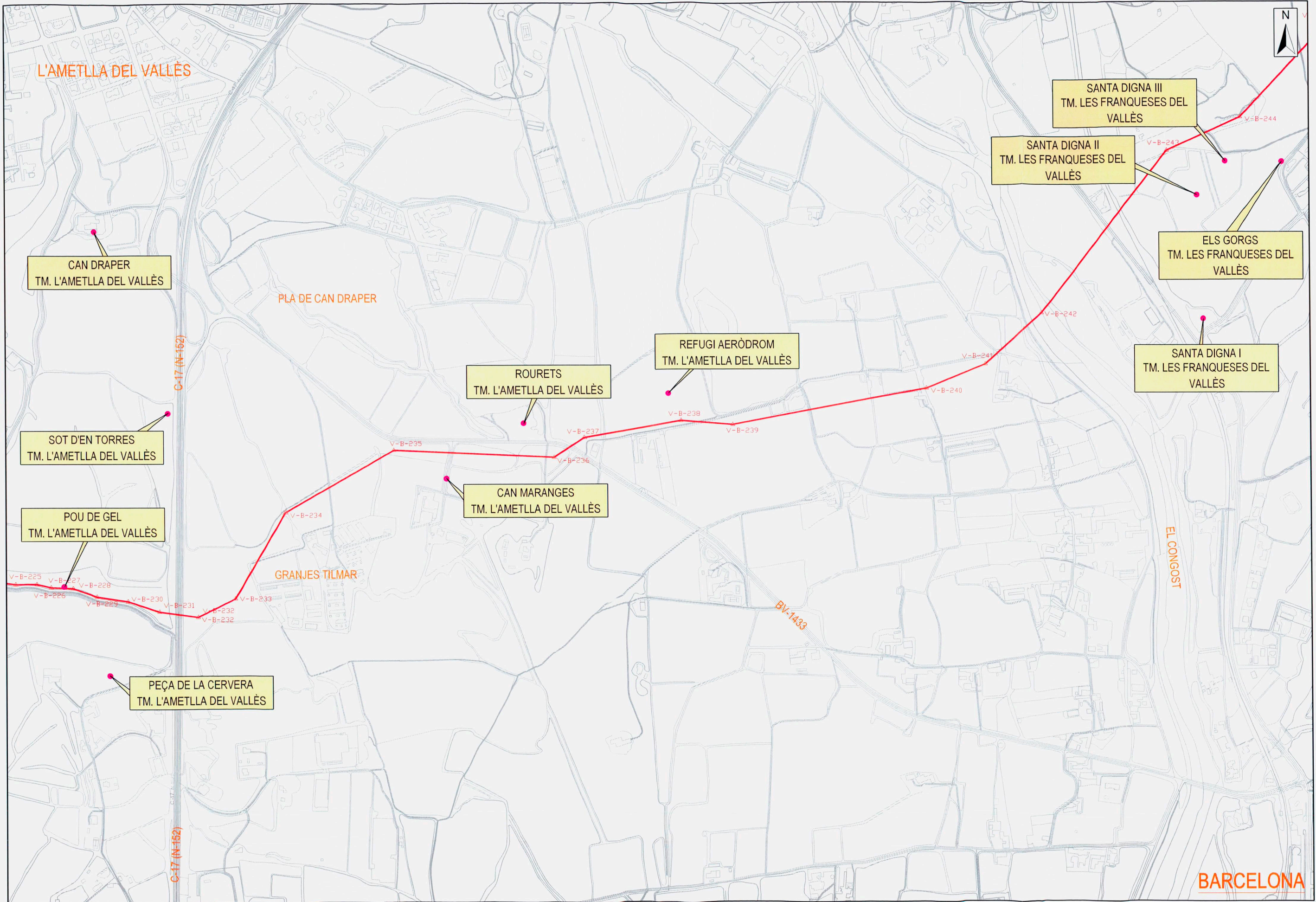

L'AMETLLA DEL VALLÈS

CAN DRAPER
TM. L'AMETLLA DEL VALLÈS

PLA DE CAN DRAPER

SOT D'EN TORRES
TM. L'AMETLLA DEL VALLÈS

POU DE GEL
TM. L'AMETLLA DEL VALLÈS

GRANJES TILMAR

ROURETS
TM. L'AMETLLA DEL VALLÈS

REFUGI AERÒDROM
TM. L'AMETLLA DEL VALLÈS

CAN MARANGES
TM. L'AMETLLA DEL VALLÈS

SANTA DIGNA III
TM. LES FRANQUESES DEL VALLÈS

SANTA DIGNA II
TM. LES FRANQUESES DEL VALLÈS

ELS GORGS
TM. LES FRANQUESES DEL VALLÈS

SANTA DIGNA I
TM. LES FRANQUESES DEL VALLÈS

PEÇA DE LA CERVERA
TM. L'AMETLLA DEL VALLÈS

EL CONGOST

BARCELONA



EXCAVADO

PROJECTE GASEODUCTE MARTORELL - FIGUERES

ESCALA NUMERICA GRAFICA
1:7500
Original DIN-A3

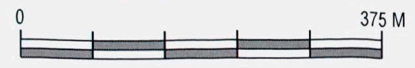

NOM
PLANTA JACIMENTS 7
TRAM V-B-225 A V-B-244

DATA
JUNY 2007

FOLI
08

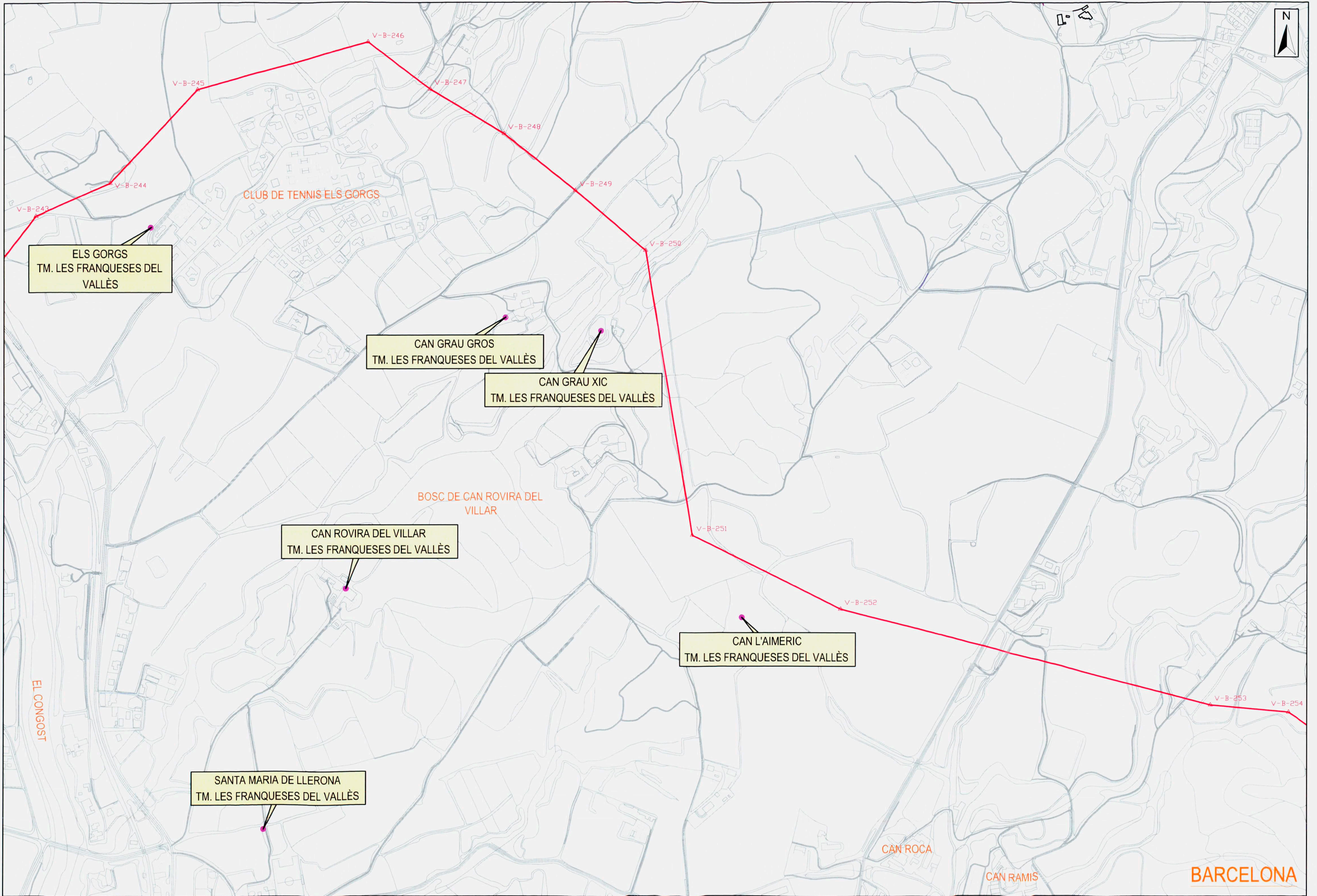

ELS GORGS
TM. LES FRANQUESES DEL
VALLÈS

CAN GRAU GROS
TM. LES FRANQUESES DEL VALLÈS

CAN GRAU XIC
TM. LES FRANQUESES DEL VALLÈS

CAN ROVIRA DEL VILLAR
TM. LES FRANQUESES DEL VALLÈS

CAN L'AIMERIC
TM. LES FRANQUESES DEL VALLÈS

SANTA MARIA DE LLERONA
TM. LES FRANQUESES DEL VALLÈS

EL CONGOST

CLUB DE TENNIS ELS GORGS

BOSC DE CAN ROVIRA DEL
VILLAR

CAN ROCA

CAN RAMIS

BARCELONA



EXCAVACIÓ

PROJECTE GASEODUCTE MARTORELL - FIGUERES

ESCALA NÚMERICA I GRÀFICA

1:7500
Original DIN-A3



NOM

PLANTA JACIMENTS 8
TRAM V-B-243 A V-B-254

DATA

JUNY 2007

FOLIO

09

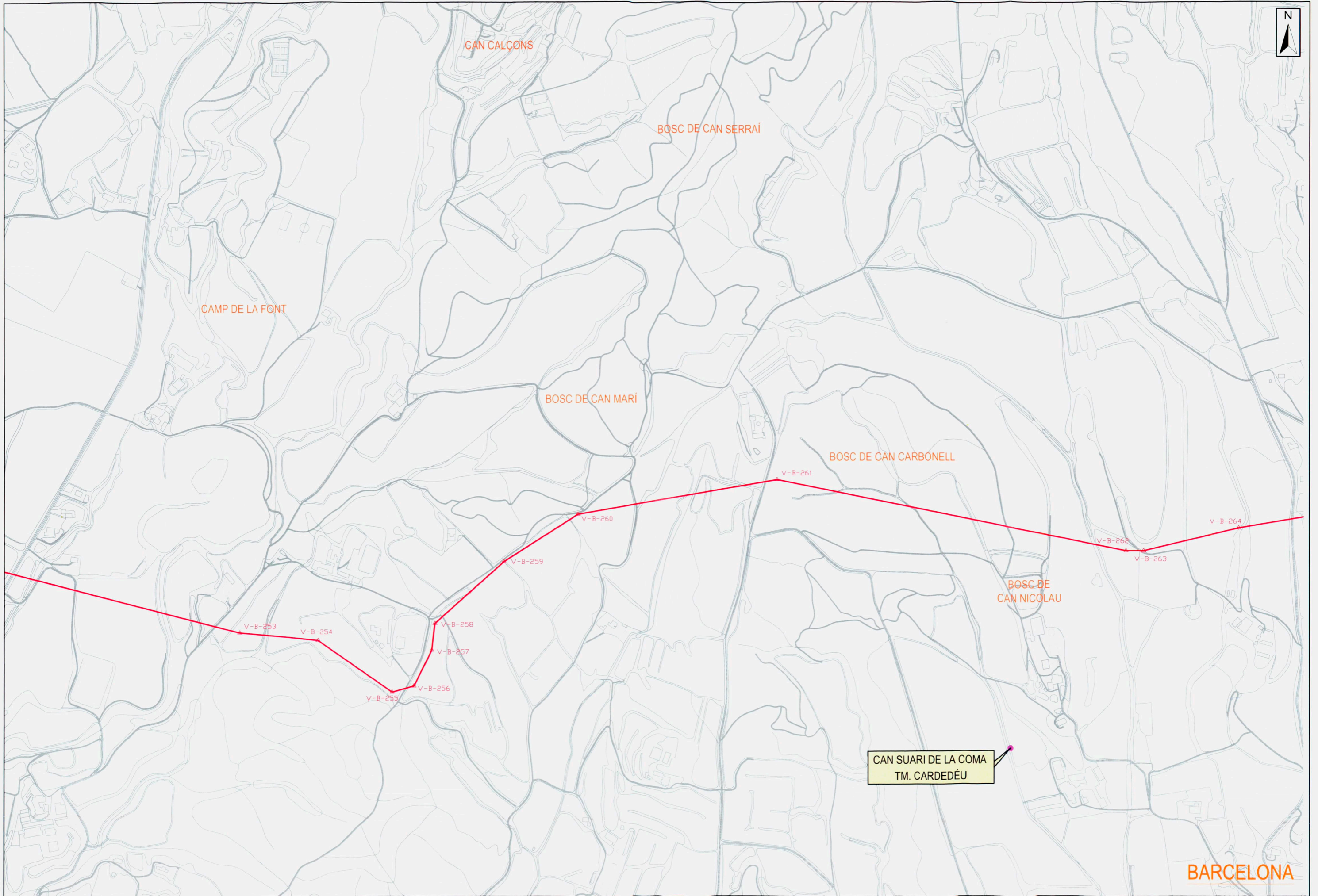

EXCAVACIÓ

PROJECTE GASEODUCTE MARTORELL - FIGUERES

ESCALA NÚMERICA I GRÀFICA

1:7500
Original DIN-A3



TÍTOL

PLANTA JACIMENTS 9
TRAM V-B-253 A V-B-264

DATA

JUNY 2007

FOLI

10

BARCELONA

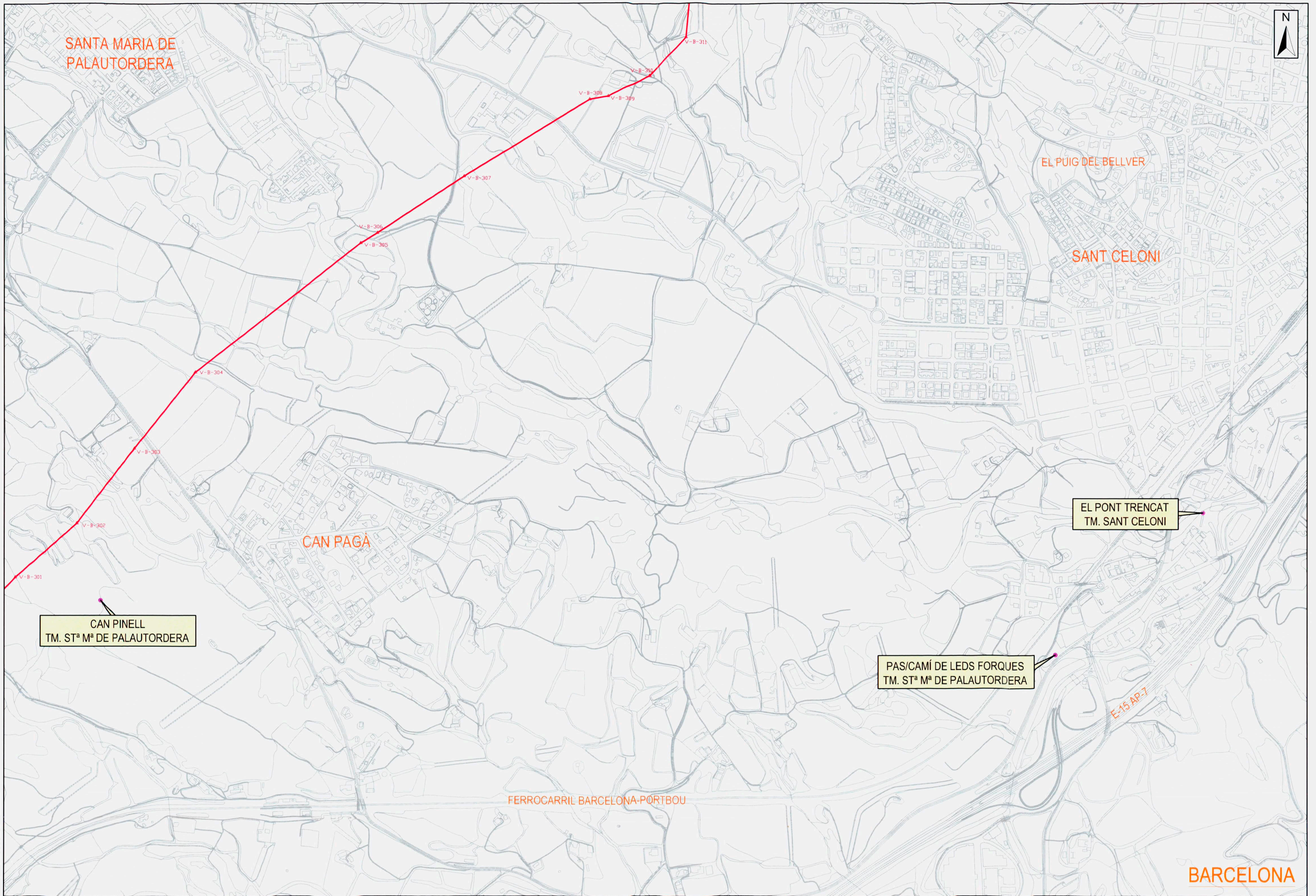

SANTA MARIA DE PALAUTORDERA

EL PUIG DEL BELLVER

SANT CELONI

CAN PAGÀ

EL PONT TRENCAT
TM. SANT CELONI

PAS/CAMÍ DE LEDS FORQUES
TM. STª Mª DE PALAUTORDERA

E-15 AP-7

FERROCARRIL BARCELONA-PORTBOU

BARCELONA



EXCAVACIÓ

PROJECTE GASEODUCTE MARTORELL - FIGUERES

ESCALA NUMÈRICA GRÀFICA

1:10000
Original DIN-A3

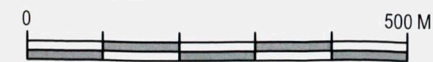

NOM

PLANTA JACIMENTS 10
TRAM V-B-301 A V-B-311

DATA

JUNY 2007

FOLI

11

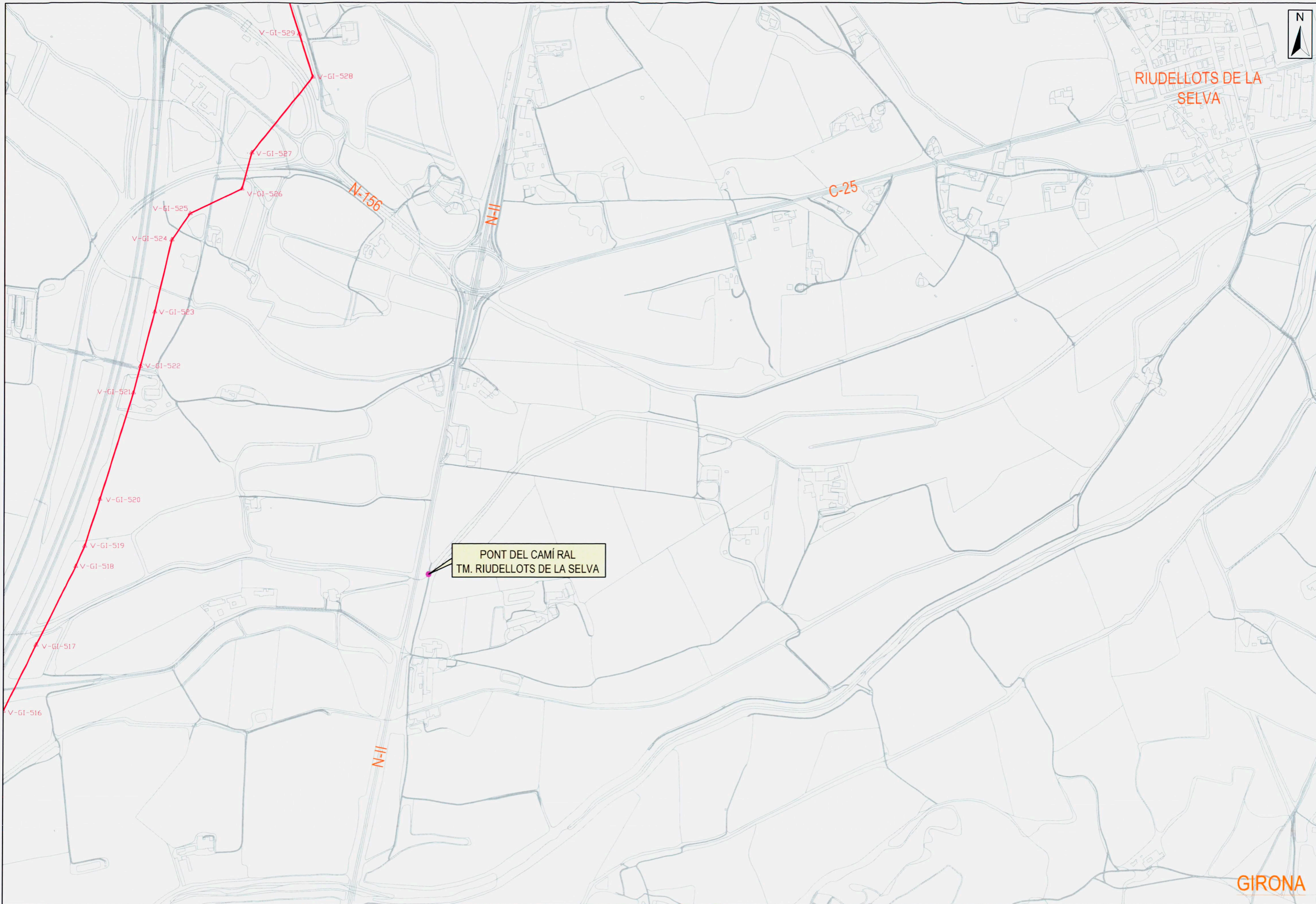

RIUDELLOTS DE LA SELVA

PONT DEL CAMÍ RAL
TM. RIUDELLOTS DE LA SELVA

GIRONA



COTA 64

EXCAVACIÓ

PROJECTE GASEODUCTE MARTORELL - FIGUERES

ESCALA NUMÉRICA GRÀFICA

1:10000
Original DIN-A3

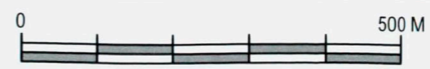

NOTA

PLANTA JACIMENTS 11
TRAM V-GI-516 A V-GI-529

DATA

JUNY 2007

FOLI

12

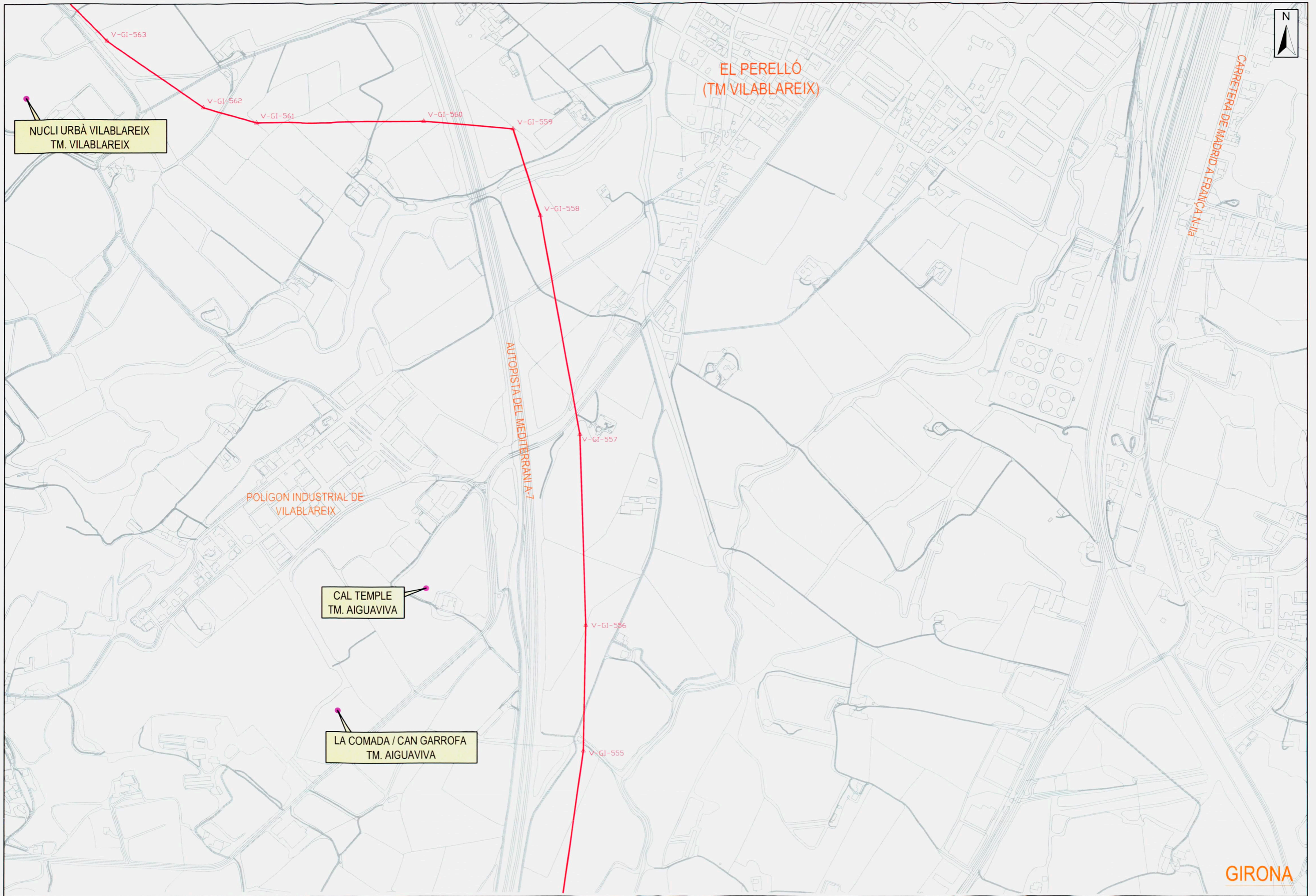

NUCLI URBÀ VILABLAREIX
TM. VILABLAREIX

EL PERELLÓ
(TM VILABLAREIX)

POLIGON INDUSTRIAL DE
VILABLAREIX

CAL TEMPLE
TM. AIGUAVIVA

LA COMADA / CAN GARROFA
TM. AIGUAVIVA

AUTOPISTA DE MEDITERRANEA 7

CARRETERA DE MADRID A FRANÇA N.118

GIRONA



EXCAVACIÓ

PROJECTE GASEODUCTE MARTORELL - FIGUERES

ESCALA NUMÈRICA GRÀFICA

1:7500
Original DIN-A3

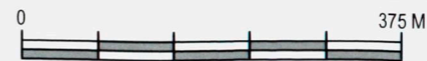

PLANTA JACIMENTS 12
TRAM V-GI-555 A V-GI-563

DATA
JUNY 2007

FOLI
13

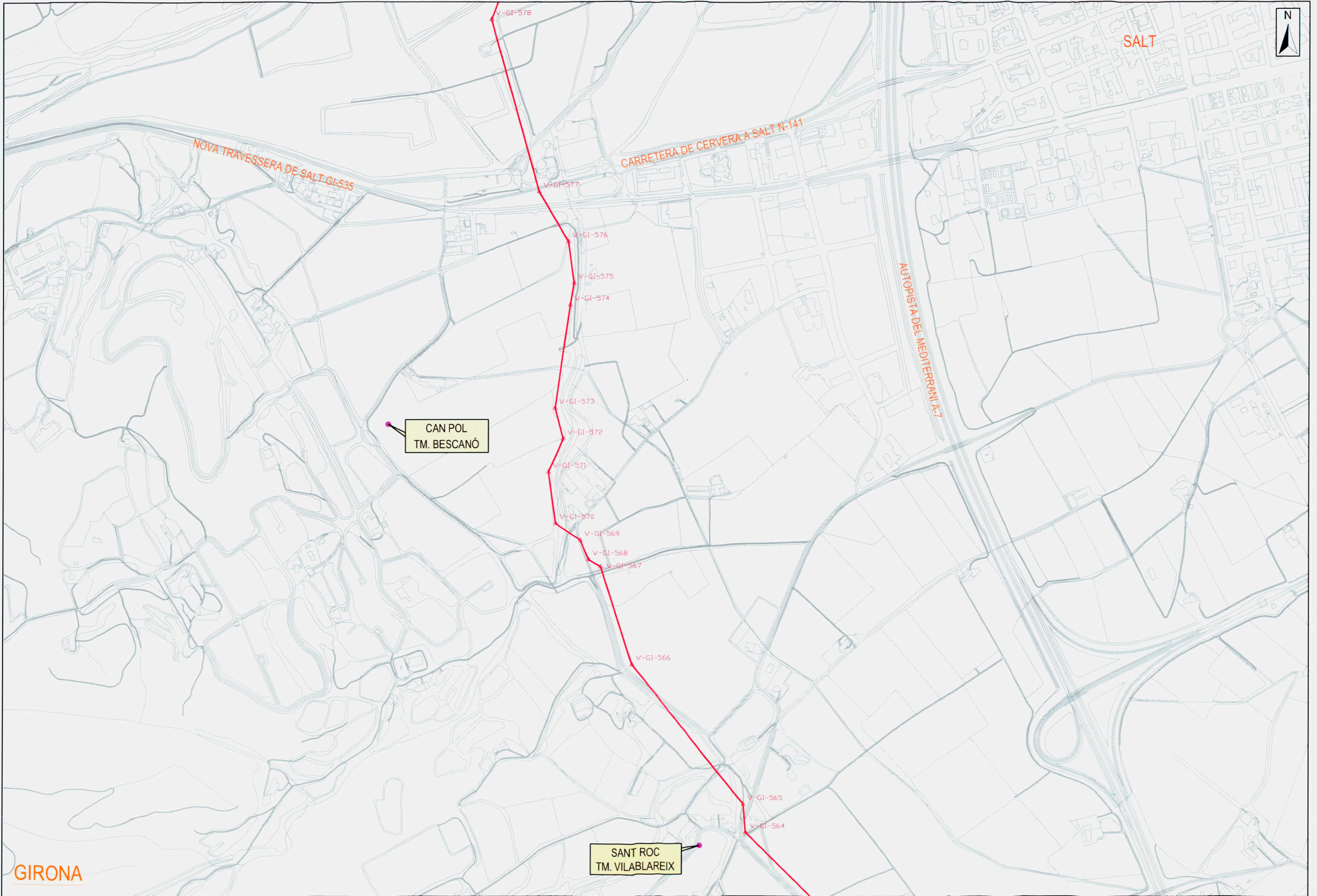

GIRONA



EXCAVACIÓ
PROJECTE GASEODUCTE MARTORELL - FIGUERES

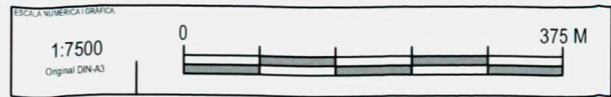

NOTA
PLANTA JACIMENTS 13
 TRAM V-GI-564 A V-GI-578

DATA
 JUNY 2007

FOLI
 14

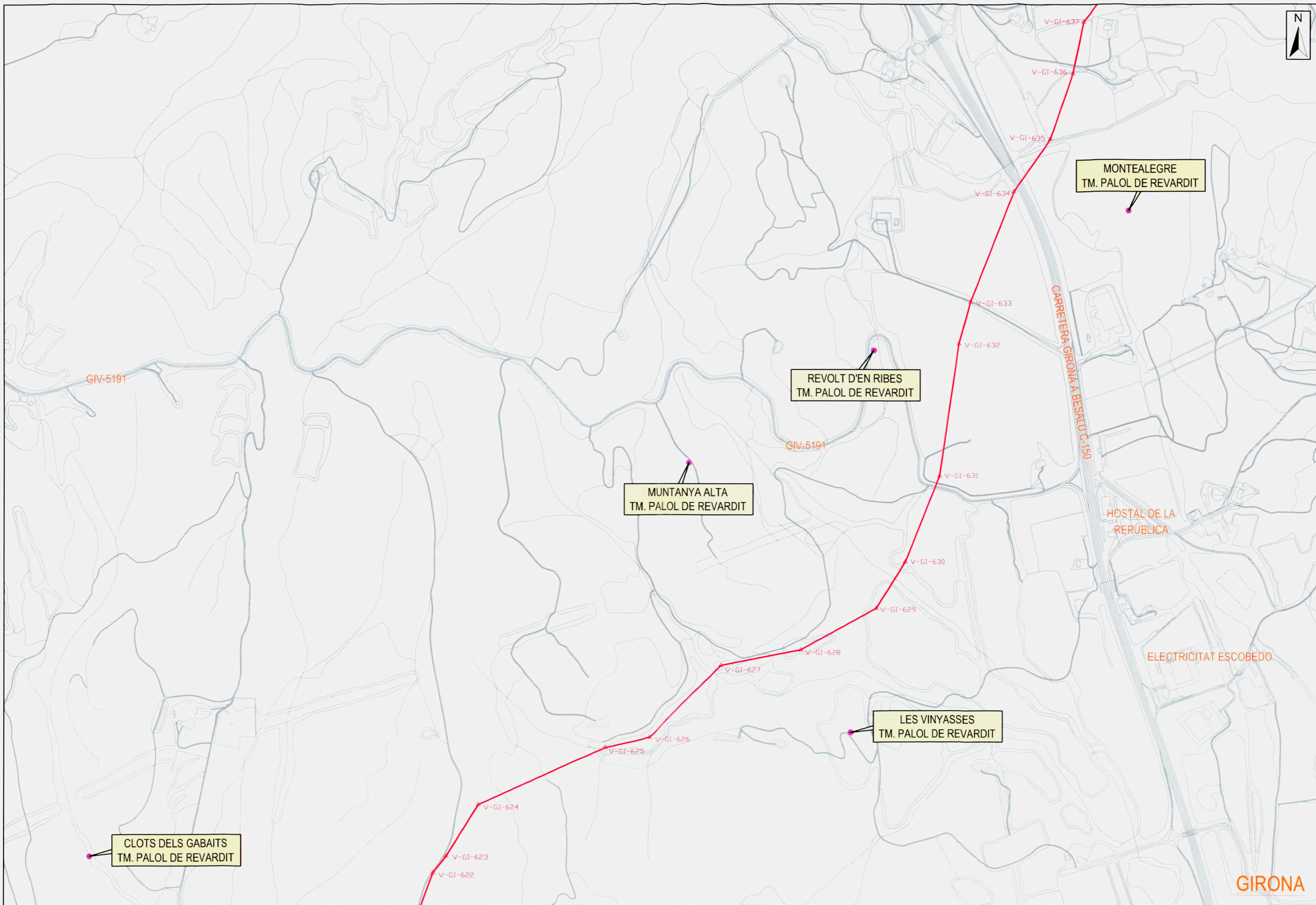

GIV-5191

GIV-5191

V-GI-637

V-GI-636

V-GI-635

V-GI-634

V-GI-633

V-GI-632

V-GI-631

V-GI-630

V-GI-629

V-GI-628

V-GI-627

V-GI-626

V-GI-625

V-GI-624

V-GI-623

V-GI-622

CARRETERA GIRONA A BESALÚ C-150

HOSTAL DE LA REPÚBLICA

ELECTRICITAT ESCOBEDO

GIRONA



CLOTS DELS GABAITS
TM. PALOL DE REVARDIT

MUNTANYA ALTA
TM. PALOL DE REVARDIT

REVOLT D'EN RIBES
TM. PALOL DE REVARDIT

MONTEALEGRE
TM. PALOL DE REVARDIT

LES VINYASSES
TM. PALOL DE REVARDIT



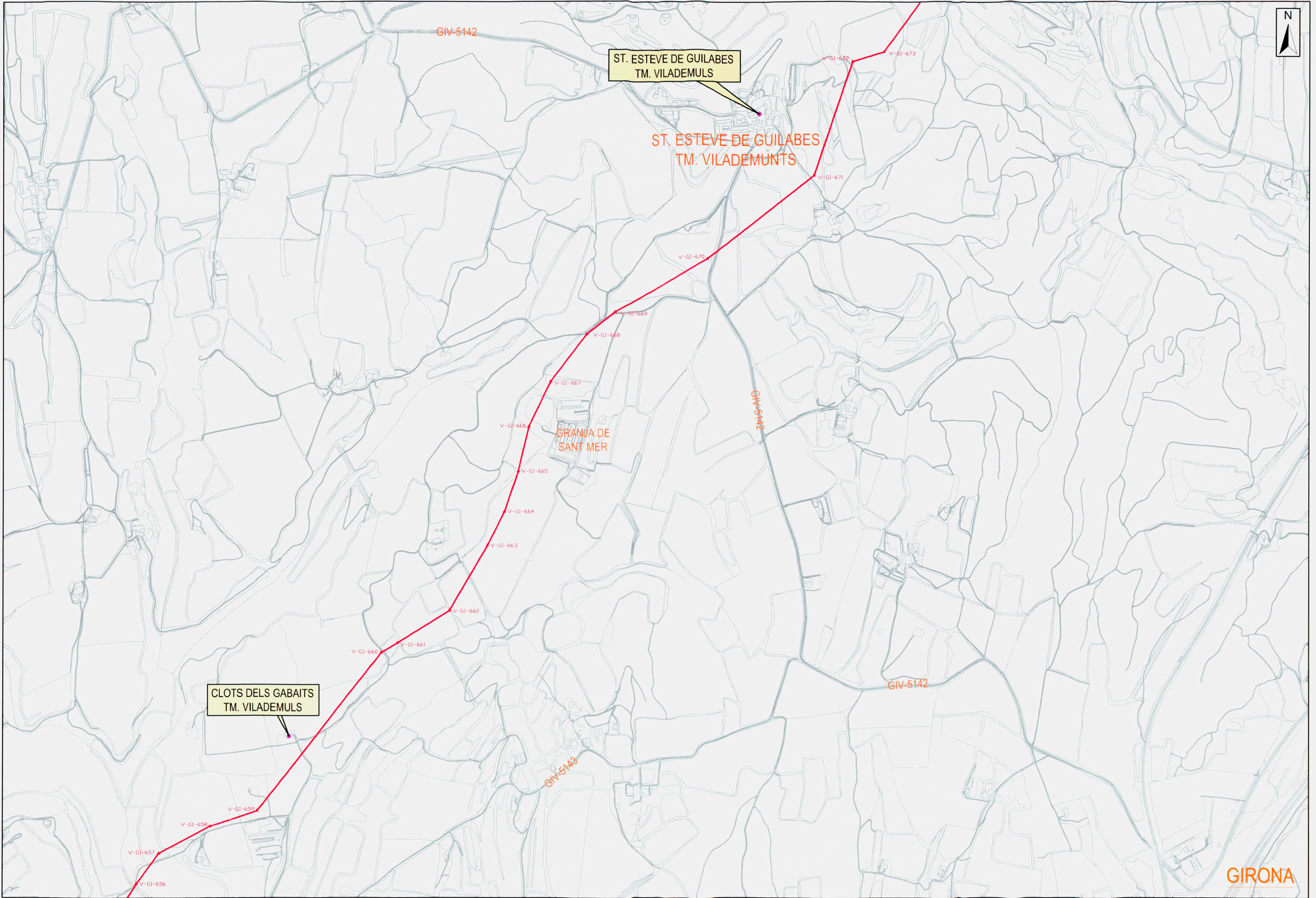

CLOTS DELS GABAITS
TM. VILADEMULS

ST. ESTEVE DE GUILABES
TM. VILADEMUNTS

GRANJA DE
SANT MER

GIRONA



EXCAVACIO

PROJECTE GASEODUCTE MARTORELL - FIGUERES

ESCALA NUMERICA GRAFICA
1:10000
Original DIN-A3



PLANTA JACIMENTS 15
TRAM V-GI-656 A V-GI-673

DATA
JUNY 2007

FOLI
16

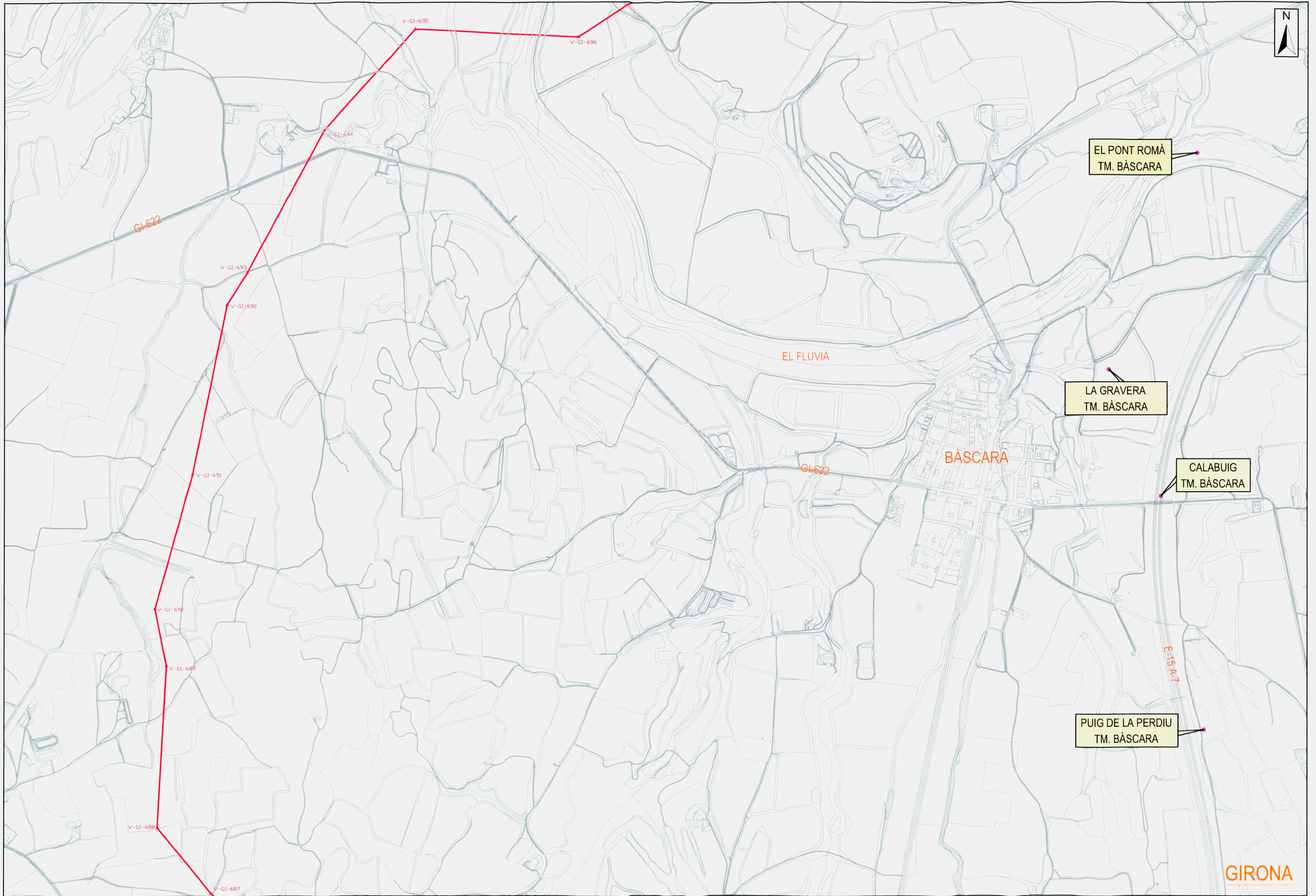

EXCAVACIÓ

PROJECTE GASEODUCTE MARTORELL - FIGUERES

ESCALA NUMÈRICA / GRÀFICA

1:10000
Original DIN-A3



TÍTOL

PLANTA JACIMENTS 16
TRAM V-GI-687 A V-GI-696

DATA

JUNY 2007

FOLI

17

GIRONA

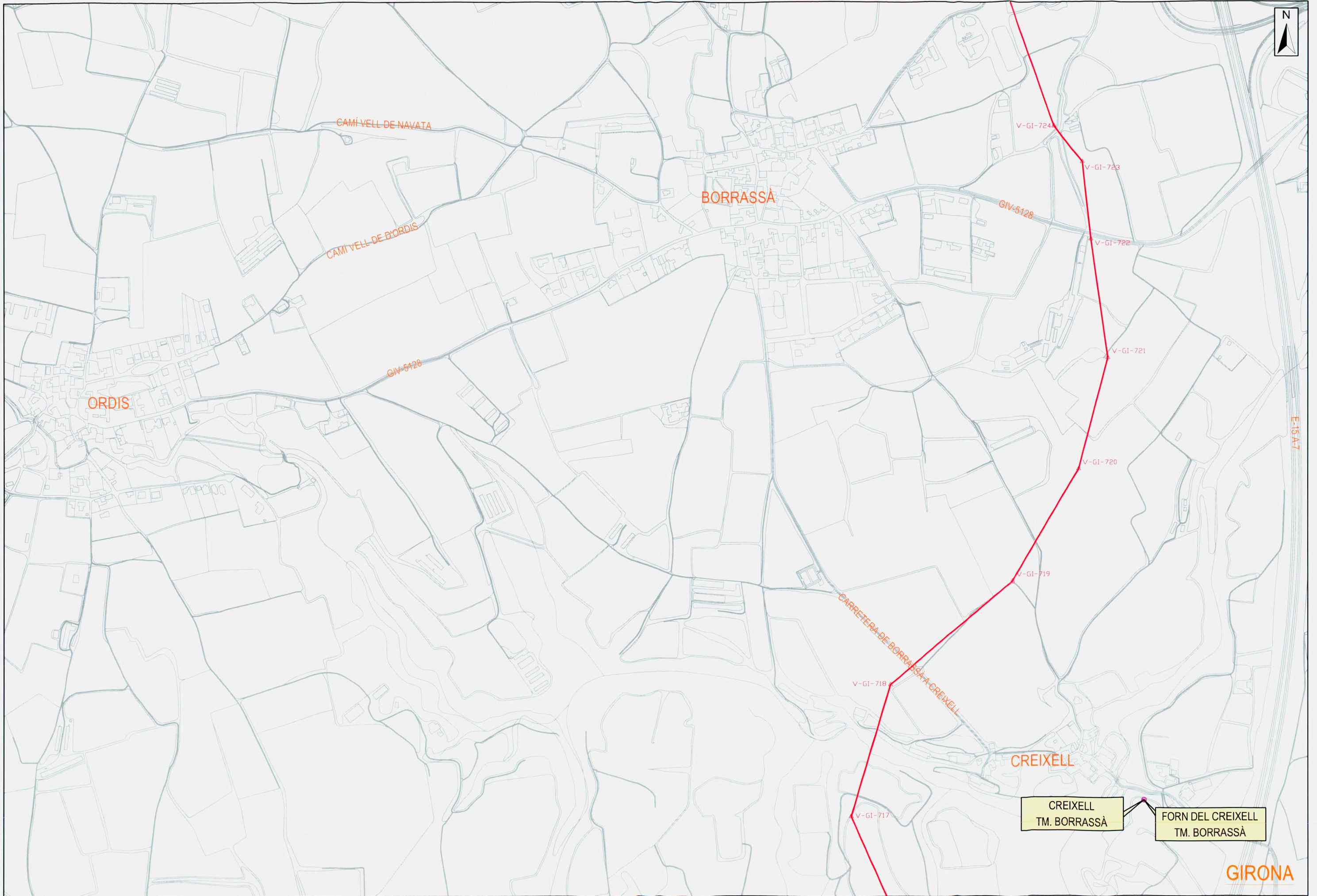

EXCAVACIÓ

PROJECTE GASEODUCTE MARTORELL - FIGUERES

ESCALA NÚMERICA I GRÀFICA

1:7500
Original DIN-A3



PLANTA JACIMENTS 17
TRAM V-GI-717 A V-GI-724

JUNY 2007

18

GIRONA

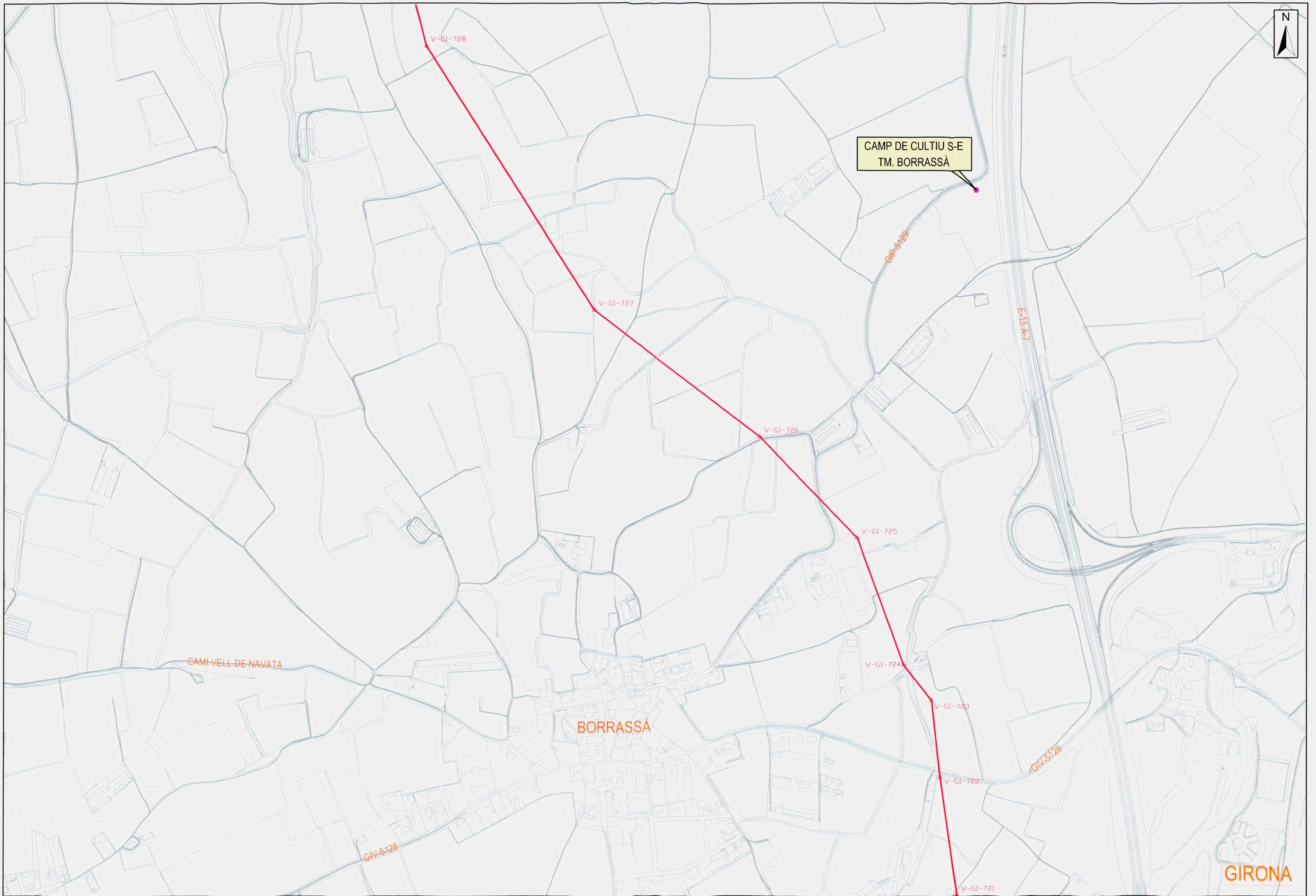

EXCAVACIÓ

PROJECTE GASEODUCTE MARTORELL - FIGUERES

ESCALA NUMÈRICA GRÀFICA

1:7500
Original DIN-A3



DATA

PLANTA JACIMENTS 18
TRAM V-GI-721 A V-GI-728

FECHA

JUNY 2007

FOLIO

19

GIRONA